

Anhänge zur Sonderrichtlinie ÖPUL 2023

Anhänge zur Sonderrichtlinie des Bundesministers für Land- und Forstwirtschaft, Regionen und Wasserwirtschaft für das Österreichische Programm zur Förderung einer umweltgerechten, extensiven und den natürlichen Lebensraum schützenden Landwirtschaft

Geschäftszahl 2022-0.592.691 (BML/Agrarumweltprogramm (ÖPUL))

Wien, 2023

Übersicht über die Anhänge zum ÖPUL 2023

| | | |
|----------|---|-----|
| Anhang A | GVE-Schlüssel | 3 |
| Anhang B | Sortenliste für den Anbau seltener landwirtschaftlicher Kulturpflanzen in den Maßnahmen „Umweltgerechte und biodiversitätsfördernde Bewirtschaftung“ (1A) und „Biologische Wirtschaftsweise“ (1B)..... | 4 |
| Anhang C | Liste autochthoner Pflanzensorten bezüglich des Zuschlags Neueinsaat Acker- und Grünland Biodiversitätsflächen in den Maßnahmen „Umweltgerechte und biodiversitätsfördernde Bewirtschaftung“ (1A) und „Biologische Wirtschaftsweise“ (1B) | 5 |
| Anhang D | Rassenliste für die Maßnahme „Erhaltung gefährdeter Nutztierassen“ (5)..... | 9 |
| Anhang E | Auflagen und Prämiensätze des optionalen Zuschlags Naturschutz auf der Alm in der Maßnahme „Almbewirtschaftung“ (14)..... | 10 |
| Anhang F | Ausweisung von Erosions-Eintragspfaden für die Anlage von Begrünten Abflusswegen (BAW) in der Maßnahme „Erosionsschutz Acker“ (8) | 11 |
| Anhang G | Gebietsabgrenzung der Maßnahme „Vorbeugender Grundwasserschutz – Acker“ (16) | 38 |
| Anhang H | Erfassungsmethodik sowie Kennartenliste für die Beantragung von artenreichem Grünland in der Maßnahme „Humuserhalt und Bodenschutz auf umbruchsfähigem Grünland“ (17) .. | 59 |
| Anhang I | Auflagen und Prämiensätze der Maßnahme „Naturschutz“ (18) | 62 |
| Anhang J | Kombinationstabellen der Maßnahmen „Naturschutz“ (18) und „Natura 2000 und andere Schutzgebiete – Landwirtschaft“ (23) | 89 |
| Anhang K | Bedingungen und Indikatoren der Projektbestätigungen in der Maßnahme „Ergebnisorientierte Bewirtschaftung“ (19) | 90 |
| Anhang L | Kombinationstabelle | 100 |

Anhang A

GVE-Schlüssel

| Tierart | RGVE pro Stück | GVE pro Stück |
|--|----------------------|---------------------|
| Rinder | | |
| Rinder unter ½ Jahr | 0,4 | |
| Rinder ½ bis unter 2 Jahre | 0,6 | |
| Rinder ab 2 Jahre | 1,0 | |
| Zwergrinder* unter ½ Jahr | 0,2 | |
| Zwergrinder* ½ bis unter 2 Jahre | 0,3 | |
| Zwergrinder* ab 2 Jahre | 0,5 | |
| Schafe | | |
| Schafe ab 1 Jahr | 0,15 | |
| Schafe bis unter 1 Jahr | 0,07 | |
| Ziegen | | |
| Ziegen ab 1 Jahr | 0,15 | |
| Ziegen bis unter 1 Jahr | 0,07 | |
| Pferde, Ponys, Esel und "Kreuzungen" | | |
| Rassen mit Widerristhöhe bis 1,48 m und Endgewicht bis 300 kg | | |
| Fohlen unter ½ Jahr | 0,2 | |
| Jungtiere ½ bis unter 3 Jahre | 0,3 | |
| Stuten, Hengste, Wallache ab 3 Jahre | 0,5 | |
| Rassen mit Widerristhöhe über 1,48 m und/oder Endgewicht über 300 kg | | |
| Fohlen unter ½ Jahr | 0,4 | |
| Jungtiere ½ bis unter 3 Jahre | 0,6 | |
| Stuten, Hengste, Wallache ab 3 Jahre | 1,0 | |
| Andere Raufutterverzehrende GVE** | | |
| Rotwild ab 1 Jahr | 0,25 | |
| Damwild und anderes Zuchtwild ab 1 Jahr | 0,15 | |
| Lamas und andere Neuweltkamele ab 1 Jahr | 0,15 | |
| Lamas und andere Neuweltkamele, Rotwild, Damwild oder anderes Zuchtwild unter 1 Jahr | 0,07 | |
| Schweine | | |
| Ferkel ab 8 kg Lebendgewicht | | 0,07 |
| Jung- und Mastschweine ab 32 kg Lebendgewicht (inkl. ausgemerzte Zuchttiere) | | 0,3 |
| Zucht- und Jungsauen ab 50 kg Lebendgewicht | | 0,5 |

* als Zwergrinder gelten die Rassen Dahomey, Dexter, Kerry und Zwergzebu

** Pflanzenfressende Wildhuftiere, die in Gefangenschaft gehalten, gezüchtet oder zum Zwecke der Fleischgewinnung getötet werden, sofern die Haltung auf landwirtschaftlichen Nutzflächen erfolgt.

Anhang B

Sortenliste für den Anbau seltener landwirtschaftlicher Kulturpflanzen in den Maßnahmen „Umweltgerechte und biodiversitätsfördernde Bewirtschaftung“ (1A) und „Biologische Wirtschaftsweise“ (1B)

A. GETREIDE, HIRSE und MAIS

- Winter- (Secale cereale) und Bergroggen (Secale strictum):
 - Chrysanth Hanserroggen (A)
 - Jaufenthaler (A)
 - Johannisroggen/Waldstaudenroggen (A)
 - (alle Herkünfte und Sorten) (A)
 - Kaltenberger (A)
 - Kärntner (A)
 - Lindorfer Roggen (A)
 - Lungauer Tauern 2 (A)
 - Oberkärntner (A)
 - Pölstaler Winterroggen (A)
 - Schlägler (A)
 - Tschermaks Veredelter Marchfelder (A)
 - Urdroad (A)
- Winterweizen (Triticum aestivum):
 - Attergauer Bartweizen (A)
 - Laufener Landweizen (A)
 - Loosdorfer Austro Bankut Grannen (A)
 - Marienhofer Kolben (A)
 - Rinner Winterweizen (A)
 - Ritzlhofer (A)
 - Rosso (A)
 - Sipbachzeller (A)
 - Verbessertes St. Johanner (A)
 - Verival Weiz (A)
- Winterdinkel (Triticum spelta):
 - Attergauer Dinkel (A)
 - Ebners Rotkorn (A)
 - Ostro (A)
 - Steiners Roter Tiroler (A)
- Sommergerste (Hordeum vulgare):
 - Heines Haisa II (A)
 - Tiroler Imperial (Fisser Gerste) (A)
 - Sechszellige Pumper (A)
 - Verbesserte Pumpergerste (A)
- Sommerroggen (Secale cereale):
 - St. Leonharder (A)
 - Tiroler (A)
- Sommerweizen (Triticum aestivum):
 - Kärntner Früher (A)
 - Rubin (A)
 - Tiroler Begrannter Binkel (A)
 - Tiroler Früher Binkel (A)
 - Tiroler Mittelfrüher Binkel (A)
- Hafer (Avena sativa) und Nackthafer (Avena nuda):
 - Fahnenhafer (alle Herkünfte und Sorten) (A)
 - Nackthafer (alle Herkünfte und Sorten) (A)
 - Obernberger Schwarzhafers (A)
- Einkorn (Triticum monococcum) und Emmer (Triticum dicoccum):
 - Einkorn (alle Herkünfte und Sorten) (A)
 - Emmer (alle Herkünfte und Sorten) (A)
- Sorghum (Sorghum bicolor), Kolbenhirse (Setaria italica) und Rispehirse (Panicum miliaceum):
 - Kornberger Körnersirk (A)
 - Pipsi (A)
 - Tiroler Rispenhirse (A)

- Mais (Zea mays):
 - Alter Roter Hausmais (B)
 - Gailtaler Weißmais (B)
 - Gleisdorfer Edelmais (B)
 - Kematener (B)
 - Knillis Landmais (B)
 - Pitztaler Gelb (B)
 - Vorarlberger Riebelmais (B)

B. BUCHWEIZEN, LEGUMINOSEN, SONNENBLUME, ERDÄPFEL und STOPPELRÜBE

- Buchweizen (Fagopyrum esculentum):
 - Bamby (A)
 - Billy (A)
 - Kärntner Hadn (A)
- Rotklee (Trifolium pratense):
 - Steierklee (Erhaltungssorte) (A)
 - Attergauer Rotklee (A)
- Schabziegerklee (Trigonella caerulea):
 - Schabziegerklee (A)
 - (alle Herkünfte und Sorten) (A)
- Sonnenblume (Helianthus annuus L.):
 - Greenino 1 (A)
- Buschbohne (Phaseolus vulgaris):
 - Rotholzer (B)
- Erdapfel (Solanum tuberosum):
 - Ackersegen (B)
 - Goldsegen (B)
 - Linzer Delikatess (B)
 - Linzer Rose (B)
 - Naglerner Kipfler (B)
 - Mehlige Mühlviertler (B)
 - Pinki (B)
- Stoppelrübe (Brassica rapa subsp. rapa):
 - Stoppelrübe (alle Herkünfte und Sorten) (B)

C. ÖL- und FASERPFLANZEN

- Lein (Linum usitatissimum):
 - Ötztaler (A)
- Leindotter (Camelina sativa):
 - Calena (A)
- Mohn (Papaver somniferum):
 - Edel-Rot (A)
 - Edel-Weiß (A)
 - Florian (A)
 - Waldviertler Graumohn (A)
 - Weißsamiger Mohn (A)

D. GEMÜSE

- Zwiebel (Allium cepa), Schalotte (Allium ascalonicum):
 - Gelbe Laaer (B)
 - Laaer Rosa Lotte (B)
 - Rote Laaer (B)
 - Schneeweiße Unterstinkenbrunner (B)
 - Schoderleer Steckzwiebel (B)
 - Tundra (B)
 - Wiener Bronzekugel (B)
 - Wiro (B)
- Kohlrübe (Brassica napus)
 - Tarko (B)

(A) = Prämienstufe A; (B) = Prämienstufe B

Anhang C

Liste autochthoner Pflanzensorten bezüglich des Zuschlags Neueinsaat Acker- und Grünland Biodiversitätsflächen in den Maßnahmen „Umweltgerechte und biodiversitätsfördernde Bewirtschaftung“ (1A) und „Biologische Wirtschafts- weise“ (1B)

Artenliste regionale Acker-Saatgutmischungen

| Familie | Deutsch | Wissenschaftlicher Name |
|----------------------------|---|---|
| Wegerichgewächse | Echt-Leinkraut | <i>Linaria vulgaris</i> s. str. |
| Doldenblütler | Echter Kümmel | <i>Carum carvi</i> |
| | Wild-Möhre | <i>Daucus carota</i> subsp. <i>carota</i> |
| | Echt-Pastinak | <i>Pastinaca sativa</i> subsp. <i>sativa</i> |
| Korbblütler | Eigentliche Echt-Schafgarbe | <i>Achillea millefolium</i> s. str. |
| | Gewöhnliche Wiesen-Flockenblume | <i>Centaurea jacea</i> subsp. <i>jacea</i> |
| | Gewöhnliche Skabiosen-Flockenblume | <i>Centaurea scabiosa</i> subsp. <i>scabiosa</i> |
| | Kornblume | <i>Centaurea cyanus</i> (<i>Cyanus segetum</i>) |
| | Gewöhnlich-Wegwarte | <i>Cichorium intybus</i> |
| | Kohl-Kratzdistel | <i>Cirsium oleraceum</i> |
| | Wiesen-Pippau | <i>Crepis biennis</i> |
| | Wasserdost | <i>Eupatorium cannabinum</i> |
| | Gewöhnlicher Rainsalat | <i>Lapsana communis</i> subsp. <i>communis</i> |
| | Große Wiesen-Margerite | <i>Leucanthemum ircutianum</i> |
| | Kleine Wiesen-Margerite | <i>Leucanthemum vulgare</i> s. str. |
| | Herbst-Schuppenleuzahn (Herbst-Löwenzahn) | <i>Scorconeroides autumnalis</i> (<i>Leontodon autumnalis</i>) |
| | Gewöhnlicher Wiesen-Leuzahn (Rauer Löwenzahn) | <i>Leontodon hispidus</i> subsp. <i>hispidus</i> |
| | Echt-Kamille | <i>Matricaria chamomilla</i> |
| Raubblattgewächse | Gewöhnlich-Natternkopf | <i>Echium vulgare</i> |
| Kreuzblütler | Echt-Barbarakresse | <i>Barbarea vulgaris</i> |
| | Rispen-Finkensame | <i>Neslia paniculata</i> s. str. |
| Glockenblumenge- wächse | Gewöhnliche Wiesen-Glockenblume | <i>Campanula patula</i> subsp. <i>patula</i> |
| | Nessel-Glockenblume | <i>Campanula trachelium</i> |
| | Acker-Glockenblume | <i>Campanula rapunculoides</i> |
| Nelkengewächse | Kornrade | <i>Agrostemma githago</i> |
| | Gewöhnliche Kartäuser-Nelke | <i>Dianthus carthusianorum</i> subsp. <i>carthusi- anorum</i> |
| | Gewöhnliche Kuckucks-Lichtnelke (Kuckuckslichtnelke) | <i>Lychnis flos-cuculi</i> |
| | Rot-Leimkraut (Rote Lichtnelke) | <i>Silene dioica</i> |
| | Gewöhnliches Weiß-Leimkraut (Weiße Lichtnelke) | <i>Silene latifolia</i> subsp. <i>alba</i> |
| | Gewöhnliches Nick-Leimkraut | <i>Silene nutans</i> subsp. <i>nutans</i> |
| | Gewöhnliches Blasen-Leimkraut | <i>Silene vulgaris</i> subsp. <i>vulgaris</i> |
| Kardengewächse | Wild-Karde | <i>Dipsacus fullonum</i> |
| | Gewöhnliche Wiesen-Witwenblume | <i>Knautia arvensis</i> subsp. <i>arvensis</i> |
| Schmetterlingsblütler | Karpatischer Echt-Wundklee | <i>Anthyllis vulneraria</i> subsp. <i>carpatica</i> |
| | Süß-Tragant | <i>Astragalus glycyphyllos</i> |
| | Sichel-Luzerne | <i>Medicago falcata</i> |
| | Weiß-Steinklee | <i>Melilotus albus</i> |
| | Echt-Steinklee | <i>Melilotus officinalis</i> |

| | | |
|-----------------------|------------------------------------|--|
| | Gewöhnlich-Buntkronwicke | <i>Securigera varia</i> |
| | Feld-Klee | <i>Trifolium campestre</i> |
| | Faden-Klee | <i>Trifolium dubium</i> |
| | Gewöhnliche Schmalblatt-Wicke | <i>Vicia angustifolia</i> subsp. <i>angustifolia</i> |
| | Acker-Schmalblatt-Wicke | <i>Vicia angustifolia</i> subsp. <i>segetalis</i> |
| | Gewöhnliche Vogel-Wicke | <i>Vicia cracca</i> (s. <i>strictiss.</i>) |
| | Kahle Sand-Wicke | <i>Vicia glabrescens</i> |
| | Zweisamen-Wicke | <i>Vicia hirsuta</i> |
| | Viersamen-Wicke | <i>Vicia tetrasperma</i> s. <i>str.</i> |
| Storchnabelgewächse | Gewöhnlich-Reiherschnabel | <i>Erodium cicutarium</i> s. <i>str.</i> |
| Johanniskrautgewächse | Echt-Johanniskraut | <i>Hypericum perforatum</i> |
| Lippenblütler | Echt-Betonie | <i>Betonica officinalis</i> subsp. <i>officinalis</i> |
| | Wirbeldost | <i>Clinopodium vulgare</i> subsp. <i>vulgare</i> |
| | Flaum-Hohlzahn | <i>Galeopsis pubescens</i> |
| | Bunt-Hohlzahn | <i>Galeopsis speciosa</i> |
| | Dorn-Hohlzahn | <i>Galeopsis tetrahit</i> |
| | Groß-Taubnessel | <i>Lamium maculatum</i> |
| | Klein-Taubnessel | <i>Lamium purpureum</i> |
| | Gewöhnlicher Echt-Dost | <i>Origanum vulgare</i> subsp. <i>vulgare</i> |
| | Wiesen-Salbei | <i>Salvia pratensis</i> subsp. <i>pratensis</i> |
| Malvengewächse | Weg-Malve | <i>Malva neglecta</i> |
| Sommerwurzgewächse | Herbst-Rot-Zahntrout | <i>Odontites vulgaris</i> |
| | Zotten-Klappertopf | <i>Rhinanthus alectorolophus</i> |
| | Klein-Klappertopf | <i>Rhinanthus minor</i> |
| Mohngewächse | Klatsch-Mohn | <i>Papaver rhoeas</i> |
| Resedagewächse | Ruderal-Resede | <i>Reseda lutea</i> |
| Rosengewächse | Hoch-Fingerkraut | <i>Potentilla recta</i> |
| Rötegewächse | Echtes Labkraut | <i>Galium verum</i> s. <i>str.</i> |
| Braunwurzgewächse | Großblütige-Königskerze | <i>Verbascum densiflorum</i> |
| | Dunkel-Königskerze | <i>Verbascum nigrum</i> |
| | Gewöhnliche Königskerze | <i>Verbascum phlomoides</i> |
| | Kleinblüten-Königskerze | <i>Verbascum thapsus</i> s. <i>str.</i> |
| Löwenmaulgewächse | Gamander-Ehrenpreis | <i>Veronica chamaedrys</i> s. <i>str.</i> |
| Baldriangewächse | Breitblatt-Arznei-Baldrian | <i>Valeriana officinalis</i> subsp. <i>officinalis</i> |
| Veilchengewächse | Gewöhnliches Acker-Stiefmütterchen | <i>Viola arvensis</i> subsp. <i>arvensis</i> |

Artenliste regionale Grünland-Saatgutmischungen

| Familie | Deutsch | Wissenschaftlicher Name |
|---------------------------------|---|---|
| Doldenblütler | Wild-Möhre | <i>Daucus carota</i> subsp. <i>carota</i> |
| | Wiesen-Kerbel | <i>Anthriscus sylvestris</i> s. str. |
| | Gewöhnliche Wild-Engelwurz | <i>Angelica sylvestris</i> subsp. <i>sylvestris</i> |
| | Echter Kümmel | <i>Carum carvi</i> |
| | Echt-Pastinak | <i>Pastinaca sativa</i> subsp. <i>sativa</i> |
| | Groß-Bibernelle | <i>Pimpinella major</i> subsp. <i>major</i> |
| | Klein-Bibernelle | <i>Pimpinella saxifraga</i> subsp. <i>saxifraga</i> |
| Korbblütler | Gewöhnliche Wiesen-Flockenblume | <i>Centaurea jacea</i> subsp. <i>jacea</i> |
| | Gewöhnliche Skabiosen-Flockenblume | <i>Centaurea scabiosa</i> subsp. <i>scabiosa</i> |
| | Eigentliche Echt-Schafgarbe | <i>Achillea millefolium</i> s. str. |
| | Gewöhnlich-Wegwarte | <i>Cichorium intybus</i> |
| | Kohl-Kratzdistel | <i>Cirsium oleraceum</i> |
| | Wiesen-Pippau | <i>Crepis biennis</i> |
| | Gewöhnliches Ferkelkraut | <i>Hypochaeris radicata</i> |
| | Herbst-Schuppenleuzenzahn (Herbst-Löwenzahn) | <i>Scorzoneroides autumnalis</i> (<i>Leontodon autumnalis</i>) |
| | Gewöhnlicher Wiesen-Leuzenzahn (Rauer Löwenzahn) | <i>Leontodon hispidus</i> subsp. <i>hispidus</i> |
| | Große Wiesen-Margerite | <i>Leucanthemum ircutianum</i> |
| | Kleine Wiesen-Margerite | <i>Leucanthemum vulgare</i> s. str. |
| Raubblattgewächse | Großer Wiesen-Bocksbart | <i>Tragopogon orientalis</i> |
| | Gewöhnlich-Natternkopf | <i>Echium vulgare</i> |
| | Glockenblumengewächse | Knäul-Glockenblume |
| Gewöhnliche Wiesen-Glockenblume | | <i>Campanula patula</i> subsp. <i>patula</i> |
| Nessel-Glockenblume | | <i>Campanula trachelium</i> |
| Nelkengewächse | Gewöhnliche Kartäuser-Nelke | <i>Dianthus carthusianorum</i> subsp. <i>carthusianorum</i> |
| | Gewöhnlich-Kuckucksnelke (Kuckuckslichtnelke) | <i>Lychnis flos-cuculi</i> |
| | Rot-Leimkraut (Rote Lichtnelke) | <i>Silene dioica</i> |
| | Gewöhnliches Nick-Leimkraut | <i>Silene nutans</i> subsp. <i>nutans</i> |
| | Gewöhnliches Blasen-Leimkraut | <i>Silene vulgaris</i> subsp. <i>vulgaris</i> |
| Kardengewächse | Gewöhnliche Wiesen-Witwenblume | <i>Knautia arvensis</i> subsp. <i>arvensis</i> |
| Schmetterlingsblütler | Karpatischer Echt-Wundklee | <i>Anthyllis vulneraria</i> subsp. <i>carpatica</i> |
| | Süß-Tragant | <i>Astragalus glycyphyllos</i> |
| | Gewöhnliche Wiesen-Platterbse | <i>Lathyrus pratensis</i> subsp. <i>pratensis</i> |
| | Wiesen-Hornklee | <i>Lotus corniculatus</i> s. str. |
| | Sichel-Luzerne | <i>Medicago falcata</i> |
| | Hopfen-Schneckenklee | <i>Medicago lupulina</i> |
| | Feld-Klee | <i>Trifolium campestre</i> |
| | Faden-Klee | <i>Trifolium dubium</i> |
| | Gewöhnlicher Zickzack-Klee | <i>Trifolium medium</i> subsp. <i>medium</i> |
| | Gewöhnliche Schmalblatt-Wicke | <i>Vicia angustifolia</i> subsp. <i>angustifolia</i> |
| | Zaun-Wicke | <i>Vicia sepium</i> |
| Storchschnabelgewächse | Gewöhnliche Vogel-Wicke | <i>Vicia cracca</i> (s. strictiss.) |
| | Gewöhnlich-Reiherschnabel | <i>Erodium cicutarium</i> s. str. |
| Lippenblütler | Kriech-Günsel | <i>Ajuga reptans</i> |
| | Echt-Betonie | <i>Betonica officinalis</i> subsp. <i>officinalis</i> |
| | Wirbeldost | <i>Clinopodium vulgare</i> subsp. <i>vulgare</i> |
| | Echt-Gundelrebe | <i>Glechoma hederacea</i> |

| | | |
|--------------------|----------------------------|--|
| | Echter Dost | <i>Origanum vulgare</i> subsp. <i>vulgare</i> |
| | Klein-Brunelle | <i>Prunella vulgaris</i> |
| Sommerwurzgewächse | Zotten-Klappertopf | <i>Rhinanthus alectorolophus</i> |
| | Klein-Klappertopf | <i>Rhinanthus minor</i> |
| Wegerichgewächse | Spitz-Wegerich | <i>Plantago lanceolata</i> |
| | Mittlerer Wegerich | <i>Plantago media</i> |
| Süßgräser | Wiesen-Ruchgras | <i>Anthoxanthum odoratum</i> |
| | Zittergras | <i>Briza media</i> |
| | Wiesen-Kammgras | <i>Cynosurus cristatus</i> |
| | Horst-Rot-Schwingel | <i>Festuca nigrescens</i> |
| | Wiesen-Rispe | <i>Poa pratensis</i> |
| | Schmalblatt-Rispe | <i>Poa angustifolia</i> |
| Rosengewächse | Echte Nelkenwurz | <i>Geum urbanum</i> |
| | Hoch-Fingerkraut | <i>Potentilla recta</i> |
| | Großer Wiesenknopf | <i>Sanguisorba officinalis</i> |
| | Kleiner Wiesenknopf | <i>Sanguisorba minor</i> subsp. <i>minor</i> |
| Rötegewächs | Großes Wiesen-Labkraut | <i>Galium album</i> s. str. |
| | Kleines Wiesen-Labkraut | <i>Galium mollugo</i> s.str. |
| | Echtes Labkraut | <i>Galium verum</i> s. str. |
| Braunwurzgewächse | Dunkel-Königskerze | <i>Verbascum nigrum</i> |
| Löwenmaulgewächse | Gamander-Ehrenpreis | <i>Veronica chamaedrys</i> s. str. |
| Baldriangewächse | Breitblatt-Arznei-Baldrian | <i>Valeriana officinalis</i> subsp. <i>officinalis</i> |

Anhang D

Rassenliste für die Maßnahme „Erhaltung gefährdeter Nutztierassen“ (5)

| Tierart | Originalrasse | Prämienstufe | Besonderes GEP | Tierzuchtorganisation |
|---------|--------------------------|--------------|----------------|--|
| Rind | Ennstaler Bergschecken | B | ja | Rinderzucht Steiermark eGen |
| | Kärntner Blondvieh | B | ja | caRINDthia ZVB eGen |
| | Murbodner | A | ja | Rinderzucht Steiermark eGen |
| | Original Braunvieh | B | ja | Vorarlberg Rind Zuchtverband eGen |
| | Original Pinzgauer | A | ja | Rinderzuchtverband Salzburg |
| | Pustertaler Sprintzen | B | ja | Rinderzucht Tirol eGen |
| | Tiroler Grauvieh | A | ja | Rinderzucht Tirol eGen |
| | Tux-Zillertaler | B | ja | Rinderzucht Tirol eGen |
| | Waldviertler Blondvieh | B | ja | NÖ Genetik Rinderzuchtverband |
| Pferd | Noriker | A | ja | Landespferdezuchtverband Salzburg eGen |
| Schaf | Alpines Steinschaf | B | ja | Salzburger Landesverband für Schafe und Ziegen |
| | Braunes Bergschaf | A | | Schaf- und Ziegenzucht Tirol eGen |
| | Kärntner Brillenschaf | A | ja | Schaf- und Ziegenzuchtverband Kärnten |
| | Krainer Steinschaf | A | ja | Schaf- und Ziegenzuchtverband Kärnten |
| | Montafoner Steinschaf | B | ja | Vorarlberger Schafzuchtverband |
| | Tiroler Steinschaf | A | | Schaf- und Ziegenzucht Tirol eGen |
| | Waldschaf | B | ja | Landesverband Schafzucht u. -haltung OÖ |
| | Zackelschaf | B | ja | Landesverband Schafzucht u. -haltung OÖ |
| Ziege | Blobe Ziege | B | | Schaf- und Ziegenzucht Tirol eGen |
| | Gemsfarbige Gebirgsziege | A | | Schaf- und Ziegenzucht Tirol eGen |
| | Pfauenziege | B | ja | Salzburger Landesverband Schafe und Ziegen |
| | Pinzgauer Strahlenziege | B | ja | Salzburger Landesverband Schafe und Ziegen |
| | Pinzgauer Ziege | B | ja | Salzburger Landesverband Schafe und Ziegen |
| | Steirische Scheckenziege | B | ja | Steirischer Schaf- und Ziegenzuchtverband eGen |
| | Tauernschecken | B | ja | Salzburger Landesverband Schafe und Ziegen |
| Schwein | Mangaliza | B | ja | Arche Austria |
| | Turopolje | B | ja | Arche Austria |

Für Rassen mit besonderem Generhaltungsprogramm (GEP) gilt:

- Im Fall der Einrichtung mehrerer Klassen in der Hauptabteilung des Zuchtbuchs erfolgt die Abstammungssicherung jener Zuchttiere, die in die oberste Klasse der Hauptabteilung neu eingetragen werden, bei Vartieren beidseitig und bei Muttertieren nach Möglichkeit beidseitig. Die Abstammungssicherung wird bei Rindern mit der genomischen Methode (SNP-Analyse) durchgeführt.
- Die Züchter setzen eine gezielte Paarung nach Anpaarungsplan um; beschrieben werden Methode und Durchführung unter allfälliger Berücksichtigung von biotechnologischen Methoden (z. B. KB, ET).
- Eine Gewinnung von genetischem Material (Arbeitskollektion) erfolgt entsprechend dem Stand der Technik und Verfügbarkeit der Spendertiere für die Nutzung im Rahmen des Generhaltungsprogramms.
- Die Arbeitskollektion der angelegten Genbank wird genutzt zur gezielten Paarung im Anpaarungsplan, soweit es die technischen Methoden erlauben, wenn dies nach Abstimmung zwischen Zuchtverband und ÖNGENE für die Erhaltung der genetischen Vielfalt als erforderlich erachtet wird.
- Es gibt ein aktives Erbfehlermanagement (Probenziehung, Beurteilung der Relevanz, genomische Analyse sofern für die Tierart bzw. Rasse relevant, ggf. züchterische Maßnahmen).
- Ein periodisches und vertieftes Monitoring im Vartiersektor wird umgesetzt mit Pedigreeanalyse und/oder Nutzung genomischer (sofern für die Tierart bzw. Rasse relevant) und anderer Daten. Insbesondere sind dabei zu berücksichtigen: Inzuchtgrad, genetische Vielfalt, Anteil an Gründertieren und andere Merkmale mit besonderer Bedeutung für das Generhaltungszuchtprogramm.

Anhang E

Auflagen und Prämiensätze des optionalen Zuschlags Naturschutz auf der Alm in der Maßnahme „Almbewirtschaftung“ (14)

Für folgende Themen können in der Projektbestätigung Auflagen festgelegt werden, alle Auflagen werden planmäßig verortet. Prämienvergütung für maximal 1 ha Almweidefläche je RGVE, maximal jedoch im Ausmaß der Almweidefläche.

Naturschutzorientiertes Weidemanagement laut Weideplan

Es wird die jährliche Zäunung für die gezielte Lenkung der Beweidung auf vorab definierten und im Luftbild verorteten Flächen gefördert. Ziel ist der Erhalt und die Erhöhung der Arten- und Lebensraumvielfalt. Wie zum Beispiel die gezielte Beweidung klar abgegrenzter Borstgrasrasen um die Artenvielfalt zu erhöhen oder die gezielte Beweidung mit Ziegen oder Schafen zur Einschränkung der Verheidung und Verbuschung. Ein weiteres Beispiel ist die temporäre Auszäunung sensibler Flächen wie Niedermoore, Hochmoore, Quellfluren und Erosionsflächen. Gefördert wird das jährliche Auf- und Ablegen der Koppelzäune zu festgelegten Zeitpunkten bzw. Zeiträumen.

| Code | Auflagentitel | Euro/ha |
|------|---|---------|
| NAW1 | Aufwand gering (über 1 bis 5 % der Almweidefläche) | 2 |
| NAW2 | Aufwand mittel (über 5 bis 20 % der Almweidefläche) | 8 |
| NAW3 | Aufwand hoch (über 20 % der Almweidefläche) | 25 |

Naturschutzorientiertes Düngemanagement gemäß Düngeplan

Es wird die gezielte Ausbringung von anfallendem Dünger sowie sonstigen zulässigen Düngemittel auf definierten Flächen in definierten Mengen nach naturschutzfachlichen Zielsetzungen gefördert. Auf der Alm anfallender Dünger sowie sonstige zulässige Düngemittel müssen gemäß festgelegtem Düngeplan ausgebracht werden. Der Düngeplan regelt die mengen- und flächenmäßige Verteilung des Düngers auf den Almflächen.

| Code | Auflagentitel | Euro/ha |
|------|---|---------|
| NAD1 | Aufwand gering (über 1 bis 5 % der Almweidefläche) | 2 |
| NAD2 | Aufwand mittel (über 5 bis 20 % der Almweidefläche) | 4 |
| NAD3 | Aufwand hoch (über 20 % der Almweidefläche) | 10 |

Biotopmanagement und Pflege von strukturreichen Flächen gemäß Pflegeplan

Es wird die Erhaltung von ökologisch wertvollen, struktur- oder artenreichen Almweiden in ihrer bestehenden Form gefördert. Dabei sollen durch gezielte, kleinflächige Schwendmaßnahmen mosaikartig verzahnte Lebensräume entwickelt oder erhalten werden, Lärchweiden und Tratten werden durch gezielte Förderung einzelner junger Bäume und dem Aufräumen von Ästen erhalten. Durch Entsteinen und die Anlage von Lesesteinhaufen, -wällen oder -mauern sowie die gezielte Pflegemahd werden naturschutzfachlich hochwertige Almweiden erhalten bzw. entwickelt. Wertvolle Einzelgehölze* und Gehölzgruppen sollen durch gezielte Pflege erhalten und entwickelt werden.

| Code | Auflagentitel | Euro/ha |
|------|--|---------|
| NAB1 | Aufwand gering (über 1 bis zu 5 % der Almweidefläche) | 4 |
| NAB2 | Aufwand mittel (über 5 bis zu 20 % der Almweidefläche) | 15 |
| NAB3 | Aufwand hoch (über 20 % der Almweidefläche) | 40 |

* Dabei werden Einzelgehölze mit 100 m² angerechnet.

Anhang F

Ausweisung von Erosions-Eintragspfaden für die Anlage von Begrüntem Abflusswegen (BAW) in der Maßnahme „Erosionsschutz Acker“ (8)

In Gebieten mit erhöhter Erosionsgefahr bzw. erhöhten Gewässerbelastungen durch erosive Einträge (untenstehende Karte) werden sogenannte „Erosions-Eintragspfade“ ausgewiesen, welche für die Maßnahme förderfähig sind. Die Ausweisung der Flächen erfolgt auf Basis topographischer Berechnung sowie Eintragsmodellierung, sodass eine zielgerichtete Begrünung von Abflusswegen im Falle von Starkregenereignissen möglich ist und damit entsprechende Einträge verhindert werden. Die entsprechenden Flächen werden in einem Layer im AMA-GIS angezeigt.

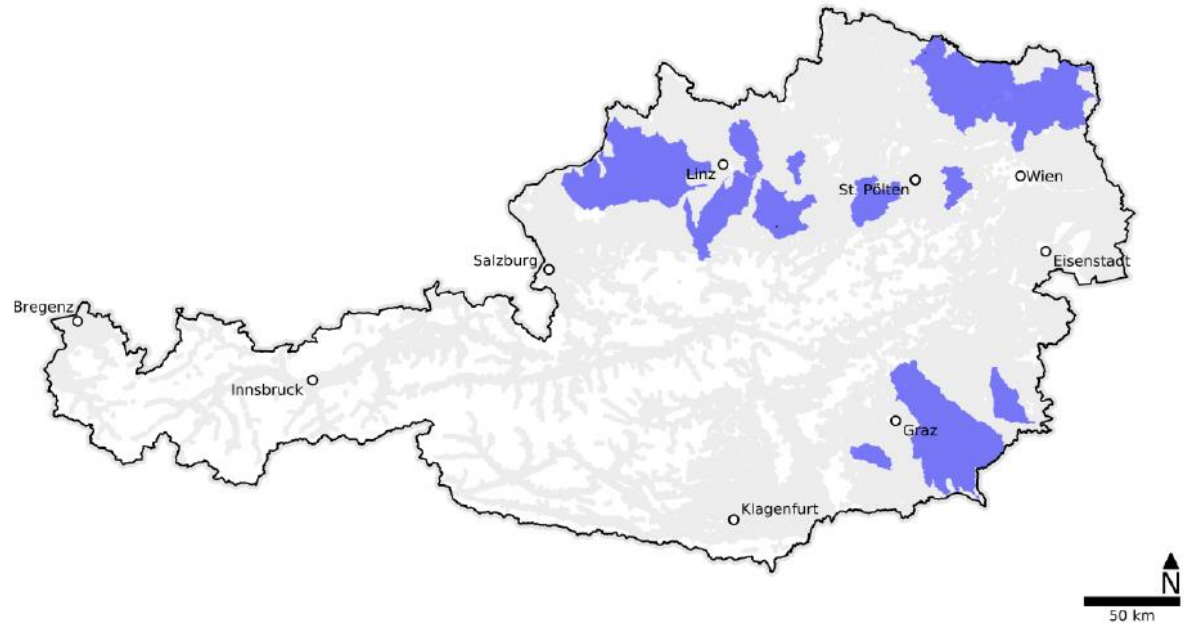

Aufgliederung der Gebietsabgrenzung der Begrünten Abflusswege (BAW) in der Maßnahme „Erosionsschutz Acker“ (8)

| Bl | Politische Gemeinde | Katastralgemeinde | KG--Nr. |
|------|-----------------------|-------------------------|---------|
| Bgld | Bocksdorf | Bocksdorf | 31001 |
| Bgld | Burgauberg-Neudauberg | Burgauberg | 31002 |
| Bgld | Burgauberg-Neudauberg | Neudauberg | 31031 |
| Bgld | Deutsch Kaltenbrunn | Deutsch Kaltenbrunn | 31102 |
| Bgld | Deutsch Kaltenbrunn | Rohrbrunn | 31124 |
| Bgld | Eltendorf | Zahling | 31133 |
| Bgld | Gerersdorf-Sulz | Gerersdorf bei Güssing | 31010 |
| Bgld | Gerersdorf-Sulz | Rehgraben | 31039 |
| Bgld | Gerersdorf-Sulz | Sulz im Burgenland | 31050 |
| Bgld | Güssing | Glasing | 31011 |
| Bgld | Güssing | Güssing | 31013 |
| Bgld | Güssing | Krottendorf bei Güssing | 31024 |
| Bgld | Güssing | St. Nikolaus | 31043 |
| Bgld | Güssing | Steingraben | 31047 |
| Bgld | Güssing | Urbersdorf | 31056 |
| Bgld | Güttenbach | Güttenbach | 31014 |
| Bgld | Hackerberg | Hackerberg | 31015 |
| Bgld | Heugraben | Heugraben | 31019 |
| Bgld | Jennersdorf | Grieselstein | 31107 |
| Bgld | Jennersdorf | Henndorf im Burgenland | 31110 |
| Bgld | Jennersdorf | Jennersdorf | 31111 |
| Bgld | Jennersdorf | Rax | 31123 |
| Bgld | Kemetten | Kemetten | 34033 |
| Bgld | Königsdorf | Königsdorf | 31113 |
| Bgld | Kukmirn | Eisenhüttl | 31007 |
| Bgld | Kukmirn | Kukmirn | 31025 |
| Bgld | Kukmirn | Limbach | 31027 |
| Bgld | Kukmirn | Neusiedl bei Güssing | 31032 |
| Bgld | Litzelsdorf | Litzelsdorf | 34042 |
| Bgld | Markt Allhau | Allhau Markt | 34045 |
| Bgld | Markt Allhau | Buchschachen | 34010 |
| Bgld | Minihof-Liebau | Minihof-Liebau | 31116 |
| Bgld | Minihof-Liebau | Tauka | 31128 |
| Bgld | Minihof-Liebau | Windisch Minihof | 31132 |
| Bgld | Mischendorf | Großbachselten | 34023 |
| Bgld | Mischendorf | Kleinbachselten | 34036 |
| Bgld | Mischendorf | Mischendorf | 34048 |

| Bl | Politische Gemeinde | Katastralgemeinde | KG--Nr. |
|------|-----------------------------|----------------------------|---------|
| Bgld | Mischendorf | Neuhaus in der Wart | 34050 |
| Bgld | Mischendorf | Rohrbach an der Teich | 34066 |
| Bgld | Mühlgraben | Mühlgraben | 31118 |
| Bgld | Neuberg im Burgenland | Neuberg | 31030 |
| Bgld | Neuhaus am Klausenbach | Bonisdorf | 31101 |
| Bgld | Neuhaus am Klausenbach | Kalch | 31112 |
| Bgld | Neuhaus am Klausenbach | Krottendorf bei Neuhaus | 31115 |
| Bgld | Neuhaus am Klausenbach | Neuhaus am Klausenbach | 31119 |
| Bgld | Neustift bei Güssing | Neustift bei Güssing | 31033 |
| Bgld | Oberdorf im Burgenland | Oberdorf | 34054 |
| Bgld | Oberwart | Oberwart | 34057 |
| Bgld | Olbendorf | Olbendorf | 31035 |
| Bgld | Ollersdorf im Burgenland | Ollersdorf | 31036 |
| Bgld | Rauchwart | Rauchwart | 31038 |
| Bgld | Riedlingsdorf | Riedlingsdorf | 34065 |
| Bgld | Rohr im Burgenland | Rohr im Burgenland | 31041 |
| Bgld | Rudersdorf | Dobersdorf | 31104 |
| Bgld | Rudersdorf | Rudersdorf | 31126 |
| Bgld | Sankt Martin an der Raab | Doiber | 31105 |
| Bgld | Sankt Martin an der Raab | Gritsch | 31108 |
| Bgld | Sankt Martin an der Raab | Neumarkt an der Raab | 31120 |
| Bgld | Sankt Martin an der Raab | Oberdrosen | 31121 |
| Bgld | Sankt Martin an der Raab | St. Martin an der Raab | 31127 |
| Bgld | Sankt Martin an der Raab | Welten | 31131 |
| Bgld | Sankt Michael im Burgenland | Gamischdorf | 31009 |
| Bgld | Sankt Michael im Burgenland | Schallendorf im Burgenland | 31044 |
| Bgld | Sankt Michael im Burgenland | St. Michael im Burgenland | 31042 |
| Bgld | Stegersbach | Stegersbach | 31045 |
| Bgld | Stinatz | Stinatz | 31048 |
| Bgld | Strem | Strem | 31049 |
| Bgld | Strem | Sumetendorf | 31051 |
| Bgld | Tobaj | Deutsch Tschantschendorf | 31005 |
| Bgld | Tobaj | Hasendorf im Burgenland | 31017 |
| Bgld | Tobaj | Kroatisch Tschantschendorf | 31023 |
| Bgld | Tobaj | Punitz | 31037 |
| Bgld | Tobaj | Tobaj | 31052 |
| Bgld | Tobaj | Tudersdorf | 31054 |

| Bl | Politische Gemeinde | Katastralgemeinde | KG--Nr. |
|------|-----------------------------|---------------------|---------|
| Bgld | Unterwart | Unterwart | 34084 |
| Bgld | Weichselbaum | Krobotek | 31114 |
| Bgld | Weichselbaum | Weichselbaum | 31130 |
| Bgld | Wolfau | Wolfau | 34090 |
| Bgld | Wörterberg | Wörterberg | 31058 |
| Nö | Absdorf | Absdorf | 20001 |
| Nö | Alberndorf im Pulkautal | Alberndorf | 18001 |
| Nö | Allhartsberg | Allhartsberg | 3301 |
| Nö | Allhartsberg | Kröllendorf | 3312 |
| Nö | Altenmarkt an der Triesting | St. Corona | 4306 |
| Nö | Altlenzbach | Altlenzbach | 19702 |
| Nö | Altlichtenwarth | Altlichtenwarth | 15102 |
| Nö | Amstetten | Amstetten | 3003 |
| Nö | Amstetten | Edla | 3007 |
| Nö | Amstetten | Hausmening | 3015 |
| Nö | Amstetten | Mauer bei Amstetten | 3023 |
| Nö | Amstetten | Preinsbach | 3031 |
| Nö | Amstetten | Schönbichl | 3036 |
| Nö | Amstetten | Ulmerfeld | 3042 |
| Nö | Angern an der March | Grub an der March | 6008 |
| Nö | Angern an der March | Ollersdorf | 6014 |
| Nö | Angern an der March | Stillfried | 6023 |
| Nö | Ardagger | Ardagger Stift | 3005 |
| Nö | Aschbach-Markt | Abetzberg | 3201 |
| Nö | Aschbach-Markt | Aschbach Dorf | 3202 |
| Nö | Aschbach-Markt | Aschbach Markt | 3203 |
| Nö | Aschbach-Markt | Krenstetten | 3213 |
| Nö | Aschbach-Markt | Mitterhausleiten | 3217 |
| Nö | Aschbach-Markt | Oberaschbach | 3204 |
| Nö | Asparn an der Zaya | Altmanns | 15043 |
| Nö | Asparn an der Zaya | Asparn an der Zaya | 15001 |
| Nö | Asparn an der Zaya | Michelstetten | 15027 |
| Nö | Asparn an der Zaya | Olgersdorf | 15033 |
| Nö | Asparn an der Zaya | Schletz | 15037 |
| Nö | Asperhofen | Asperhofen | 19703 |
| Nö | Asperhofen | Diesendorf | 19705 |
| Nö | Asperhofen | Dörfel | 19706 |
| Nö | Asperhofen | Dornberg | 19708 |
| Nö | Asperhofen | Erla | 19712 |

| Bl | Politische Gemeinde | Katastralgemeinde | KG--Nr. |
|----|-------------------------|-------------------|---------|
| Nö | Asperhofen | Grabensee | 19718 |
| Nö | Asperhofen | Großgraben | 19719 |
| Nö | Asperhofen | Habersdorf | 19725 |
| Nö | Asperhofen | Johannesberg | 19728 |
| Nö | Asperhofen | Kerschenberg | 19729 |
| Nö | Asperhofen | Paisling | 19742 |
| Nö | Asperhofen | Siegersdorf | 19750 |
| Nö | Asperhofen | Starzing | 19751 |
| Nö | Asperhofen | Wimmersdorf | 19760 |
| Nö | Bad Pirawarth | Kollnbrunn | 6010 |
| Nö | Bad Pirawarth | Pirawarth | 6015 |
| Nö | Behamberg | Badhof | 3104 |
| Nö | Behamberg | Penz | 3122 |
| Nö | Behamberg | Wanzenöd | 3139 |
| Nö | Bergland | Gumprechtsberg | 14405 |
| Nö | Bergland | Landfriedstetten | 14410 |
| Nö | Bernhardsthal | Bernhardsthal | 15105 |
| Nö | Bernhardsthal | Katzelsdorf | 15117 |
| Nö | Bernhardsthal | Reinthal | 15126 |
| Nö | Biberbach | Biberbach | 3205 |
| Nö | Bisamberg | Bisamberg | 11023 |
| Nö | Bisamberg | Kleinengersdorf | 11027 |
| Nö | Bischofstetten | Bischofstetten | 14005 |
| Nö | Brand-Laaben | Brand | 19704 |
| Nö | Brand-Laaben | Eck | 19709 |
| Nö | Brand-Laaben | Gern | 19714 |
| Nö | Brand-Laaben | Gföhl | 19716 |
| Nö | Brand-Laaben | Klamm | 19731 |
| Nö | Brand-Laaben | Laaben | 19733 |
| Nö | Brand-Laaben | Pyrath | 19745 |
| Nö | Brand-Laaben | Stollberg | 19752 |
| Nö | Brand-Laaben | Wöllersdorf | 19763 |
| Nö | Burgschleinitz-Kühnring | Amelsdorf | 10101 |
| Nö | Burgschleinitz-Kühnring | Burgschleinitz | 10103 |
| Nö | Burgschleinitz-Kühnring | Buttendorf | 10105 |
| Nö | Burgschleinitz-Kühnring | Harmannsdorf | 10113 |
| Nö | Burgschleinitz-Kühnring | Kühnring | 10117 |
| Nö | Burgschleinitz-Kühnring | Matzelsdorf | 10119 |
| Nö | Burgschleinitz-Kühnring | Reinprechtspölla | 10128 |

| BI | Politische Gemeinde | Katastralgemeinde | KG--Nr. |
|----|---------------------------|--------------------|---------|
| Nö | Burgschleinitz-Kühnring | Sachsendorf | 10133 |
| Nö | Burgschleinitz-Kühnring | Sonndorf | 10135 |
| Nö | Burgschleinitz-Kühnring | Zogelsdorf | 10142 |
| Nö | Drösing | Drösing | 6105 |
| Nö | Dürnkrot | Dürnkrot | 6106 |
| Nö | Dürnkrot | Waidendorf | 6129 |
| Nö | Ebenthal | Ebenthal | 6005 |
| Nö | Eggenburg | Eggenburg | 10106 |
| Nö | Eggenburg | Engelsdorf | 10107 |
| Nö | Eggenburg | Gauderndorf | 10109 |
| Nö | Eggenburg | Stoitzendorf | 10137 |
| Nö | Eggenburg | Stoitzendorf Heide | 10144 |
| Nö | Eichgraben | Eichgraben | 19710 |
| Nö | Emmersdorf an der Donau | Emmersdorf | 14180 |
| Nö | Emmersdorf an der Donau | St. Georgen | 14182 |
| Nö | Enzersfeld im Weinviertel | Enzersfeld | 11024 |
| Nö | Enzersfeld im Weinviertel | Königsbrunn | 11028 |
| Nö | Erlauf | Harlanden | 14118 |
| Nö | Erlauf | Knocking | 14127 |
| Nö | Erlauf | Steinwand | 14166 |
| Nö | Ernstbrunn | Au | 11030 |
| Nö | Ernstbrunn | Dörfles | 11031 |
| Nö | Ernstbrunn | Ernstbrunn | 11032 |
| Nö | Ernstbrunn | Ernstbrunnerwald | 11033 |
| Nö | Ernstbrunn | Göbmanns | 11034 |
| Nö | Ernstbrunn | Klement | 11035 |
| Nö | Ernstbrunn | Lachsfield | 11007 |
| Nö | Ernstbrunn | Maisbirbaum | 11040 |
| Nö | Ernstbrunn | Merkersdorf | 11036 |
| Nö | Ernstbrunn | Naglern | 11010 |
| Nö | Ernstbrunn | Oberleis | 11037 |
| Nö | Ernstbrunn | Simonsfeld | 11017 |
| Nö | Ernstbrunn | Steinbach | 11038 |
| Nö | Ernstbrunn | Thomasl | 11039 |
| Nö | Ernsthofen | Aigenfließen | 3101 |
| Nö | Ernsthofen | Rubring | 3129 |
| Nö | Ertl | Ertl | 3207 |
| Nö | Falkenstein | Falkenstein | 15108 |
| Nö | Fallbach | Fallbach | 13011 |

| BI | Politische Gemeinde | Katastralgemeinde | KG--Nr. |
|----|---------------------|-------------------|---------|
| Nö | Fallbach | Friebritz | 13012 |
| Nö | Fallbach | Hagenberg | 13016 |
| Nö | Fallbach | Loosdorf | 13027 |
| Nö | Frankenfels | Frankenfels | 19202 |
| Nö | Gaubitsch | Gaubitsch | 13013 |
| Nö | Gaubitsch | Kleinbaumgarten | 13004 |
| Nö | Gaweinstal | Atzelsdorf | 15002 |
| Nö | Gaweinstal | Gaweinstal | 15013 |
| Nö | Gaweinstal | Höbersbrunn | 15019 |
| Nö | Gaweinstal | Martinsdorf | 15044 |
| Nö | Gaweinstal | Pellendorf | 15035 |
| Nö | Gaweinstal | Schrick | 15038 |
| Nö | Geras | Dallein | 10202 |
| Nö | Geras | Fugnitz | 10207 |
| Nö | Geras | Geras | 10208 |
| Nö | Geras | Goggitsch | 10209 |
| Nö | Geras | Harth | 10212 |
| Nö | Geras | Hötzelsdorf | 10217 |
| Nö | Geras | Pfaffenreith | 10222 |
| Nö | Geras | Purgstall | 10225 |
| Nö | Geras | Schiermannsreith | 10228 |
| Nö | Geras | Trautmannsdorf | 10236 |
| Nö | Gnadendorf | Eichenbrunn | 13009 |
| Nö | Gnadendorf | Gnadendorf | 13015 |
| Nö | Gnadendorf | Oedenkirchenwald | 13032 |
| Nö | Gnadendorf | Pyhra | 13037 |
| Nö | Gnadendorf | Röhrabrunn | 13038 |
| Nö | Gnadendorf | Wenzersdorf | 13050 |
| Nö | Gnadendorf | Zwentendorf | 13055 |
| Nö | Göllersdorf | Bergau | 9004 |
| Nö | Göllersdorf | Eitzersthal | 9010 |
| Nö | Göllersdorf | Furth | 9014 |
| Nö | Göllersdorf | Göllersdorf | 9017 |
| Nö | Göllersdorf | Großstelzendorf | 9056 |
| Nö | Göllersdorf | Obergrub | 9021 |
| Nö | Göllersdorf | Oberparschenbrunn | 9039 |
| Nö | Göllersdorf | Porrau | 9040 |
| Nö | Göllersdorf | Schönborn | 9048 |
| Nö | Göllersdorf | Untergrub | 9022 |

| BI | Politische Gemeinde | Katastralgemeinde | KG--Nr. |
|----|---------------------|----------------------|---------|
| Nö | Göllersdorf | Viendorf | 9064 |
| Nö | Göllersdorf | Viendorf Weingebirge | 9065 |
| Nö | Göllersdorf | Wischathal | 9070 |
| Nö | Grabern | Mittergrabern | 9018 |
| Nö | Grabern | Obergrabern | 9019 |
| Nö | Grabern | Obersteinabrunn | 9055 |
| Nö | Grabern | Schöngrabern | 9049 |
| Nö | Grabern | Windpassing | 9069 |
| Nö | Großebersdorf | Manhartsbrunn | 15208 |
| Nö | Großharras | Diepolz | 13007 |
| Nö | Großharras | Großharras | 13019 |
| Nö | Großharras | Zwingendorf | 13056 |
| Nö | Großkrut | Althöflein | 15101 |
| Nö | Großkrut | Ginzersdorf | 15110 |
| Nö | Großkrut | Großkrut | 15111 |
| Nö | Großkrut | Harrersdorf | 15113 |
| Nö | Großmugl | Füllersdorf | 11104 |
| Nö | Großmugl | Geitzendorf | 11106 |
| Nö | Großmugl | Glasweiner Wald | 11107 |
| Nö | Großmugl | Großmugl | 11123 |
| Nö | Großmugl | Herzogbirbaum | 11114 |
| Nö | Großmugl | Nursch | 11124 |
| Nö | Großmugl | Ottendorf | 11126 |
| Nö | Großmugl | Ringendorf | 11130 |
| Nö | Großmugl | Roseldorf | 11131 |
| Nö | Großmugl | Steinabrunn | 11140 |
| Nö | Großriedenthal | Neudegg | 20022 |
| Nö | Großriedenthal | Ottenthal | 20024 |
| Nö | Großrußbach | Großrußbach | 11015 |
| Nö | Großrußbach | Hipples | 11004 |
| Nö | Großrußbach | Karnabrunn | 11005 |
| Nö | Großrußbach | Kleinebersdorf | 11001 |
| Nö | Großrußbach | Weinsteig | 11020 |
| Nö | Großrußbach | Wetzleinsdorf | 11021 |
| Nö | Groß-Schweinbarth | Großschweinbarth | 6021 |
| Nö | Großweikersdorf | Ameisthal | 20004 |
| Nö | Großweikersdorf | Baumgarten am Wagram | 20005 |
| Nö | Großweikersdorf | Großweikersdorf | 20037 |
| Nö | Großweikersdorf | Großwiesendorf | 20038 |

| BI | Politische Gemeinde | Katastralgemeinde | KG--Nr. |
|----|---------------------|-------------------|---------|
| Nö | Großweikersdorf | Kleinwiesendorf | 20039 |
| Nö | Großweikersdorf | Ruppersthal | 20026 |
| Nö | Großweikersdorf | Tiefenthal | 20034 |
| Nö | Guntersdorf | Großnondorf | 9038 |
| Nö | Guntersdorf | Guntersdorf | 9024 |
| Nö | Haag | Edelhof | 3107 |
| Nö | Haag | Gstetten | 3111 |
| Nö | Haag | Haag Stadt | 3112 |
| Nö | Haag | Heimberg | 3114 |
| Nö | Haag | Holzleiten | 3116 |
| Nö | Haag | Knillhof | 3117 |
| Nö | Haag | Krottendorf | 3118 |
| Nö | Haag | Porstenberg | 3123 |
| Nö | Haag | Radhof | 3124 |
| Nö | Haag | Reichhub | 3127 |
| Nö | Haag | Salaberg | 3130 |
| Nö | Haag | Schudutz | 3131 |
| Nö | Hadres | Hadres | 18004 |
| Nö | Hadres | Obritz | 18008 |
| Nö | Hadres | Untermarkersdorf | 18014 |
| Nö | Hagenbrunn | Flandorf | 11025 |
| Nö | Hagenbrunn | Hagenbrunn | 11026 |
| Nö | Haidershofen | Brunnhof | 3105 |
| Nö | Haidershofen | Dorf an der Enns | 3106 |
| Nö | Haidershofen | Haidershofen | 3113 |
| Nö | Haidershofen | Sträußl | 3132 |
| Nö | Haidershofen | Tröstelberg | 3136 |
| Nö | Haidershofen | Vestenthal | 3138 |
| Nö | Hainfeld | Kasberg | 19015 |
| Nö | Hainfeld | Saugraben | 19032 |
| Nö | Hardegg | Felling | 18103 |
| Nö | Hardegg | Hardegg | 18104 |
| Nö | Hardegg | Heufurth | 18105 |
| Nö | Hardegg | Mallersbach | 18110 |
| Nö | Hardegg | Merkersdorf | 18111 |
| Nö | Hardegg | Niederfladnitz | 18113 |
| Nö | Hardegg | Pleissing | 18120 |
| Nö | Hardegg | Riegersburg | 18124 |
| Nö | Hardegg | Waschbach | 18131 |

| BI | Politische Gemeinde | Katastralgemeinde | KG--Nr. |
|----|--------------------------|--------------------------------|---------|
| Nö | Harmannsdorf | Hetzmannsdorf | 11003 |
| Nö | Harmannsdorf | Kleinrötz | 11014 |
| Nö | Harmannsdorf | Mollmannsdorf | 11009 |
| Nö | Harmannsdorf | Obergänsersdorf | 11002 |
| Nö | Harmannsdorf | Rückersdorf | 11013 |
| Nö | Harmannsdorf | Seebarn | 11016 |
| Nö | Harmannsdorf | Würnitz | 11022 |
| Nö | Haugsdorf | Augenthal | 18002 |
| Nö | Haugsdorf | Haugsdorf | 18005 |
| Nö | Haugsdorf | Jetzelsdorf | 18006 |
| Nö | Haunoldstein | Eibelsau | 19436 |
| Nö | Haunoldstein | Großsierning | 19577 |
| Nö | Haunoldstein | Haunoldstein | 19474 |
| Nö | Hausbrunn | Hausbrunn | 15114 |
| Nö | Hauskirchen | Hauskirchen | 6111 |
| Nö | Hauskirchen | Prinzendorf | 6120 |
| Nö | Hauskirchen | Rannersdorf | 6121 |
| Nö | Heldenberg | Glaubendorf | 9112 |
| Nö | Heldenberg | Großwetzdorf | 9131 |
| Nö | Heldenberg | Kleinwetzdorf | 9132 |
| Nö | Heldenberg | Oberthern | 9140 |
| Nö | Heldenberg | Unterthern | 9141 |
| Nö | Herrnbaumgarten | Herrnbaumgarten | 15115 |
| Nö | Hochleithen | Bogenneusiedl | 15202 |
| Nö | Hochleithen | Traunfeld | 15219 |
| Nö | Hochleithen | Wolfpassing an der Hochleithen | 15223 |
| Nö | Hofstetten-Grünau | Grünsbach | 19204 |
| Nö | Hohenau an der March | Hohenau | 6112 |
| Nö | Hohenruppersdorf | Hohenruppersdorf | 6019 |
| Nö | Hohenwarth-Mühlbach a.M. | Ebersbrunn | 9107 |
| Nö | Hohenwarth-Mühlbach a.M. | Hohenwarth | 9114 |
| Nö | Hohenwarth-Mühlbach a.M. | Zemling | 9134 |
| Nö | Hollabrunn | Altenmarkt im Thale | 9001 |
| Nö | Hollabrunn | Aspersdorf | 9003 |
| Nö | Hollabrunn | Breitenwaida | 9006 |
| Nö | Hollabrunn | Dietersdorf | 9007 |
| Nö | Hollabrunn | Eggendorf im Thale | 9009 |
| Nö | Hollabrunn | Enzersdorf im Thale | 9011 |
| Nö | Hollabrunn | Gaisberg | 9015 |

| BI | Politische Gemeinde | Katastralgemeinde | KG--Nr. |
|----|--------------------------|--------------------|---------|
| Nö | Hollabrunn | Groß | 9020 |
| Nö | Hollabrunn | Hollabrunn | 9028 |
| Nö | Hollabrunn | Kleedorf | 9034 |
| Nö | Hollabrunn | Kleinkadolz | 9030 |
| Nö | Hollabrunn | Kleinstelzendorf | 9057 |
| Nö | Hollabrunn | Kleinstetteldorf | 9058 |
| Nö | Hollabrunn | Magersdorf | 9035 |
| Nö | Hollabrunn | Mariathal | 9036 |
| Nö | Hollabrunn | Oberfellabrunn | 9013 |
| Nö | Hollabrunn | Puch | 9042 |
| Nö | Hollabrunn | Raschala | 9044 |
| Nö | Hollabrunn | Sonnberg | 9054 |
| Nö | Hollabrunn | Suttenbrunn | 9061 |
| Nö | Hollabrunn | Weyerburg | 9066 |
| Nö | Hollabrunn | Wieselsfeld | 9068 |
| Nö | Hollabrunn | Wolfsbrunn | 9071 |
| Nö | Hürm | Arnersdorf | 14002 |
| Nö | Hürm | Atzing | 14003 |
| Nö | Hürm | Diendorf | 14008 |
| Nö | Hürm | Hainberg | 14020 |
| Nö | Hürm | Harmersdorf | 14021 |
| Nö | Hürm | Hürm | 14026 |
| Nö | Hürm | Inning | 14027 |
| Nö | Hürm | Kronaberg | 14033 |
| Nö | Hürm | Miterradl | 14040 |
| Nö | Hürm | Murschratten | 14041 |
| Nö | Hürm | Neustift bei Sooß | 14042 |
| Nö | Hürm | Oberradl | 14043 |
| Nö | Hürm | Obersiegenderdorf | 14044 |
| Nö | Hürm | Oberthurnhofen | 14045 |
| Nö | Hürm | Pöttendorf | 14050 |
| Nö | Hürm | Scharagraben | 14062 |
| Nö | Hürm | Sooß | 14068 |
| Nö | Hürm | Untersiegenderdorf | 14077 |
| Nö | Hürm | Unterthurnhofen | 14078 |
| Nö | Jedenspeigen | Jedenspeigen | 6114 |
| Nö | Kapelln | Thalheim | 19181 |
| Nö | Kasten bei Böheimkirchen | Stallbach | 19582 |
| Nö | Kaumberg | Obertriesting | 19038 |

| BI | Politische Gemeinde | Katastralgemeinde | KG--Nr. |
|----|--------------------------|--------------------------|---------|
| Nö | Kematen an der Ybbs | Kematen | 3336 |
| Nö | Kematen an der Ybbs | Niederhausleiten | 3337 |
| Nö | Kilb | Hauersdorf | 14022 |
| Nö | Kilb | Heinrichsberg | 14023 |
| Nö | Kilb | Kettenreith | 14029 |
| Nö | Kilb | Kilb | 14030 |
| Nö | Kilb | Rametzberg | 14053 |
| Nö | Kilb | Teufelsdorf | 14075 |
| Nö | Kilb | Umbach | 14076 |
| Nö | Kirchberg am Wagram | Mitterstockstall | 20030 |
| Nö | Kirchberg am Wagram | Oberstockstall | 20031 |
| Nö | Kirchberg am Wagram | Unterstockstall | 20032 |
| Nö | Kirchberg an der Pielach | Kirchberg an der Pielach | 19207 |
| Nö | Kirchstetten | Doppel | 19707 |
| Nö | Kirchstetten | Kirchstetten | 19730 |
| Nö | Kirchstetten | Paltram | 19743 |
| Nö | Kirchstetten | Waasen | 19759 |
| Nö | Kirnberg an der Mank | Furth | 14012 |
| Nö | Kirnberg an der Mank | Kirnberg | 14031 |
| Nö | Kirnberg an der Mank | Mayerhöfen | 14039 |
| Nö | Klausen-Leopoldsdorf | Klausenleopoldsdorf | 4015 |
| Nö | Klausen-Leopoldsdorf | Kleinmariazellerforst | 4041 |
| Nö | Klosterneuburg | Klosterneuburg | 1704 |
| Nö | Klosterneuburg | Kritzendorf | 1705 |
| Nö | Königsbrunn am Wagram | Hippersdorf | 20015 |
| Nö | Königsbrunn am Wagram | Königsbrunn | 20020 |
| Nö | Königsbrunn am Wagram | Zaußenberg | 20041 |
| Nö | Korneuburg | Korneuburg | 11006 |
| Nö | Kreuttal | Hautzendorf | 15206 |
| Nö | Kreuttal | Hornsburg | 15226 |
| Nö | Kreuttal | Unterolberndorf | 15221 |
| Nö | Kreuzstetten | Niederkreuzstetten | 15210 |
| Nö | Kreuzstetten | Oberkreuzstetten | 15225 |
| Nö | Kreuzstetten | Streifing | 15218 |
| Nö | Laa an der Thaya | Blaustaudnerhof | 13006 |
| Nö | Laa an der Thaya | Geiselbrechtshof | 13014 |
| Nö | Laa an der Thaya | Hanfthal | 13018 |
| Nö | Laa an der Thaya | Pernhofen | 13005 |
| Nö | Laa an der Thaya | Wulzeshofen | 13053 |

| BI | Politische Gemeinde | Katastralgemeinde | KG--Nr. |
|----|----------------------|--------------------|---------|
| Nö | Ladendorf | Eggersdorf | 15007 |
| Nö | Ladendorf | Garmanns | 15012 |
| Nö | Ladendorf | Grafensulz | 15015 |
| Nö | Ladendorf | Herrnleis | 15017 |
| Nö | Ladendorf | Ladendorf | 15025 |
| Nö | Ladendorf | Neubau | 15029 |
| Nö | Ladendorf | Pürstendorf | 15036 |
| Nö | Langau | Hessendorf | 10215 |
| Nö | Langau | Langau | 10220 |
| Nö | Langenzersdorf | Langenzersdorf | 11029 |
| Nö | Leiben | Ebersdorf | 14109 |
| Nö | Leiben | Lehen | 14133 |
| Nö | Leiben | Weitenegg | 14170 |
| Nö | Leobendorf | Leobendorf | 11008 |
| Nö | Leobendorf | Oberrohrbach | 11011 |
| Nö | Leobendorf | Tresdorf | 11019 |
| Nö | Loosdorf | Neubach | 14145 |
| Nö | Mailberg | Mailberg | 18007 |
| Nö | Maissau | Eggendorf am Walde | 9108 |
| Nö | Maissau | Grübern | 9113 |
| Nö | Maissau | Gumping | 9136 |
| Nö | Maissau | Kleinburgstall | 9137 |
| Nö | Maissau | Limberg | 9117 |
| Nö | Maissau | Maissau | 9118 |
| Nö | Maissau | Oberdürnbach | 9105 |
| Nö | Maissau | Reikersdorf | 9138 |
| Nö | Maissau | Unterdürnbach | 9106 |
| Nö | Maissau | Wilhelmsdorf | 9133 |
| Nö | Mank | Großaigen | 14017 |
| Nö | Mank | Kälberhart | 14028 |
| Nö | Mank | Loitsdorf | 14035 |
| Nö | Mank | Mank | 14038 |
| Nö | Mank | Strannersdorf | 14072 |
| Nö | Mank | Wolkersdorf | 14082 |
| Nö | Maria-Anzbach | Getzwiesen | 19715 |
| Nö | Maria-Anzbach | Großraßberg | 19720 |
| Nö | Maria-Anzbach | Maria Anzbach | 19734 |
| Nö | Maria-Anzbach | Unteroberndorf | 19757 |
| Nö | Markersdorf-Haindorf | Haindorf | 19470 |

| BI | Politische Gemeinde | Katastralgemeinde | KG--Nr. |
|----|-------------------------|-------------------|---------|
| Nö | Markersdorf-Haindorf | Knetzersdorf | 19499 |
| Nö | Markersdorf-Haindorf | Mannersdorf | 19516 |
| Nö | Markersdorf-Haindorf | Markersdorf | 19518 |
| Nö | Markersdorf-Haindorf | Mitterau | 19525 |
| Nö | Markersdorf-Haindorf | Mitterndorf | 19527 |
| Nö | Markersdorf-Haindorf | Nenndorf | 19532 |
| Nö | Markersdorf-Haindorf | Poppendorf | 19546 |
| Nö | Markersdorf-Haindorf | Winkel | 19626 |
| Nö | Markersdorf-Haindorf | Wultendorf | 19631 |
| Nö | Matzen-Raggendorf | Kleinharras | 6009 |
| Nö | Matzen-Raggendorf | Matzen | 6013 |
| Nö | Matzen-Raggendorf | Raggendorf | 6017 |
| Nö | Meiseldorf | Kattau | 10116 |
| Nö | Meiseldorf | Kleinmeiseldorf | 10120 |
| Nö | Meiseldorf | Maigen | 10118 |
| Nö | Meiseldorf | Stockern | 10136 |
| Nö | Melk | Großpriell | 14117 |
| Nö | Melk | Kollapriel | 14129 |
| Nö | Melk | Melk | 14143 |
| Nö | Melk | Pöverding | 14154 |
| Nö | Melk | Rosenfeld | 14159 |
| Nö | Melk | Schrattenbruck | 14163 |
| Nö | Melk | Spielberg | 14165 |
| Nö | Melk | Winden | 14171 |
| Nö | Michelhausen | Michelndorf | 20150 |
| Nö | Michelhausen | Streithofen | 20183 |
| Nö | Mistelbach | Ebendorf | 15005 |
| Nö | Mistelbach | Eibesthal | 15008 |
| Nö | Mistelbach | Frättingsdorf | 15011 |
| Nö | Mistelbach | Hörersdorf | 15020 |
| Nö | Mistelbach | Hüttendorf | 15022 |
| Nö | Mistelbach | Kettlasbrunn | 15023 |
| Nö | Mistelbach | Lanzendorf | 15026 |
| Nö | Mistelbach | Mistelbach | 15028 |
| Nö | Mistelbach | Paasdorf | 15034 |
| Nö | Mistelbach | Siebenhirten | 15039 |
| Nö | Nappersdorf-Kammersdorf | Dürnleis | 9008 |
| Nö | Nappersdorf-Kammersdorf | Haslach | 9026 |
| Nö | Nappersdorf-Kammersdorf | Kammersdorf | 9032 |

| BI | Politische Gemeinde | Katastralgemeinde | KG--Nr. |
|----|-------------------------|---------------------------|---------|
| Nö | Nappersdorf-Kammersdorf | Kleinsierndorf | 9051 |
| Nö | Nappersdorf-Kammersdorf | Kleinweikersdorf | 9067 |
| Nö | Nappersdorf-Kammersdorf | Nappersdorf | 9037 |
| Nö | Neuhofen an der Ybbs | Schindau | 3035 |
| Nö | Neulengbach | Almersberg | 19701 |
| Nö | Neulengbach | Emmersdorf | 19711 |
| Nö | Neulengbach | Großweinberg | 19721 |
| Nö | Neulengbach | Haag | 19724 |
| Nö | Neulengbach | Inprugg | 19727 |
| Nö | Neulengbach | Markersdorf | 19735 |
| Nö | Neulengbach | Neulengbach | 19737 |
| Nö | Neulengbach | Ollersbach | 19741 |
| Nö | Neulengbach | Pettenau | 19744 |
| Nö | Neulengbach | Raipoltenbach | 19746 |
| Nö | Neulengbach | St. Christophen | 19747 |
| Nö | Neulengbach | Tausendblum | 19753 |
| Nö | Neulengbach | Umsee | 19756 |
| Nö | Neulengbach | Unterwolfsbach | 19758 |
| Nö | Neulengbach | Wolfersdorf | 19762 |
| Nö | Neusiedl an der Zaya | Neusiedl an der Zaya | 6117 |
| Nö | Neusiedl an der Zaya | St. Ulrich | 6126 |
| Nö | Neustift-Innermanzing | Neustift-Innermanzing | 19738 |
| Nö | Niederhollabrunn | Bruderndorf | 11101 |
| Nö | Niederhollabrunn | Niederfellabrunn | 11103 |
| Nö | Niederhollabrunn | Niederhollabrunn | 11116 |
| Nö | Niederhollabrunn | Streitdorf | 11143 |
| Nö | Niederleis | Helfens | 15016 |
| Nö | Niederleis | Kleinsitzendorf | 15024 |
| Nö | Niederleis | Niederleis | 15030 |
| Nö | Niederleis | Nodendorf | 15031 |
| Nö | Ober-Grafendorf | Baumgarten bei Grafendorf | 19408 |
| Nö | Ober-Grafendorf | Grub bei Obergrafendorf | 19464 |
| Nö | Ober-Grafendorf | Obergrafendorf | 19459 |
| Nö | Oberndorf an der Melk | Gries | 22113 |
| Nö | Oberndorf an der Melk | Hub | 22116 |
| Nö | Oberndorf an der Melk | Lehen bei Oberndorf | 22117 |
| Nö | Oberndorf an der Melk | Oberndorf an der Melk | 22122 |
| Nö | Oberndorf an der Melk | Schachau | 22129 |
| Nö | Oberndorf an der Melk | Waasen | 22140 |

| BI | Politische Gemeinde | Katastralgemeinde | KG--Nr. |
|----|----------------------------|-------------------|---------|
| Nö | Oed-Oehling | Oed Markt | 3028 |
| Nö | Oed-Oehling | Öhling | 3029 |
| Nö | Palterndorf-Dobermannsdorf | Dobermannsdorf | 6104 |
| Nö | Palterndorf-Dobermannsdorf | Palterndorf | 6119 |
| Nö | Pernegg | Lehndorf | 10031 |
| Nö | Pernegg | Ludweishofen | 10033 |
| Nö | Pernegg | Pernegg | 10047 |
| Nö | Pernegg | Posselsdorf | 10049 |
| Nö | Pernegg | Raisdorf | 10050 |
| Nö | Pernersdorf | Peigarten | 18009 |
| Nö | Pernersdorf | Pernersdorf | 18010 |
| Nö | Pernersdorf | Pfaffendorf | 18011 |
| Nö | Pernersdorf | Ragelsdorf | 18012 |
| Nö | Perschling | Grunddorf | 19122 |
| Nö | Perschling | Gunnersdorf | 19182 |
| Nö | Perschling | Haselbach | 19127 |
| Nö | Perschling | Mursetten | 19183 |
| Nö | Perschling | Obermoos | 19184 |
| Nö | Perschling | Wieselbruck | 19172 |
| Nö | Pöchlarn | Brunn | 14108 |
| Nö | Pöchlarn | Ornding | 14149 |
| Nö | Pöchlarn | Pöchlarn | 14153 |
| Nö | Pöchlarn | Rampersdorf | 14155 |
| Nö | Pöchlarn | Röhrapoint | 14158 |
| Nö | Pöchlarn | Wörth | 14173 |
| Nö | Poysdorf | Altruppersdorf | 15103 |
| Nö | Poysdorf | Erdberg | 15107 |
| Nö | Poysdorf | Föllim | 15109 |
| Nö | Poysdorf | Höbertsgrub | 15116 |
| Nö | Poysdorf | Ketzelsdorf | 15118 |
| Nö | Poysdorf | Kleinhadersdorf | 15119 |
| Nö | Poysdorf | Passauerhof | 15122 |
| Nö | Poysdorf | Poysbrunn | 15123 |
| Nö | Poysdorf | Poysdorf | 15124 |
| Nö | Poysdorf | Walterskirchen | 15130 |
| Nö | Poysdorf | Wetzelsdorf | 15131 |
| Nö | Poysdorf | Wilhelmsdorf | 15132 |
| Nö | Pressbaum | Pfalzau | 1904 |
| Nö | Pressbaum | Rekawinkel | 1907 |

| BI | Politische Gemeinde | Katastralgemeinde | KG--Nr. |
|----|---------------------------|----------------------|---------|
| Nö | Prinzersdorf | Prinzersdorf | 19548 |
| Nö | Prottes | Prottes | 6016 |
| Nö | Pulkau | Großreipersdorf | 18134 |
| Nö | Pulkau | Leodagger | 18109 |
| Nö | Pulkau | Passendorf | 18135 |
| Nö | Pulkau | Pulkau | 18121 |
| Nö | Pulkau | Rafing | 18136 |
| Nö | Pulkau | Rohrendorf | 18125 |
| Nö | Purgstall an der Erlauf | Hochrieß | 22115 |
| Nö | Purgstall an der Erlauf | Petzelsdorf | 22123 |
| Nö | Purgstall an der Erlauf | Zehnbach | 22148 |
| Nö | Rabenstein an der Pielach | Rabenstein | 19212 |
| Nö | Ravelsbach | Baierdorf | 9101 |
| Nö | Ravelsbach | Gaindorf | 9110 |
| Nö | Ravelsbach | Minichhofen | 9120 |
| Nö | Ravelsbach | Oberravelsbach | 9126 |
| Nö | Ravelsbach | Parisdorf | 9123 |
| Nö | Ravelsbach | Pfaffstetten | 9124 |
| Nö | Ravelsbach | Ravelsbach | 9127 |
| Nö | Retz | Hofern | 18106 |
| Nö | Retz | Kleinhöflein | 18107 |
| Nö | Retz | Kleinriedenthal | 18108 |
| Nö | Retz | Obernalb | 18116 |
| Nö | Retz | Retz Altstadt | 18122 |
| Nö | Retz | Retz Stadt | 18123 |
| Nö | Retz | Unternalb | 18128 |
| Nö | Retzbach | Mitterretzbach | 18112 |
| Nö | Retzbach | Oberretzbach | 18117 |
| Nö | Retzbach | Unterretzbach | 18129 |
| Nö | Ringelsdorf-Niederabsdorf | Niederabsdorf | 6101 |
| Nö | Ringelsdorf-Niederabsdorf | Ringelsdorf | 6122 |
| Nö | Röschitz | Kleinjetzelsdorf | 10114 |
| Nö | Röschitz | Kleinreinprechtsdorf | 10127 |
| Nö | Röschitz | Roggendorf | 10132 |
| Nö | Röschitz | Röschitz | 10131 |
| Nö | Rosenburg-Mold | Mold | 10039 |
| Nö | Ruprechtshofen | Grabenegg | 14014 |
| Nö | Ruprechtshofen | Ockert | 14046 |
| Nö | Ruprechtshofen | Rainberg | 14052 |

| BI | Politische Gemeinde | Katastralgemeinde | KG--Nr. |
|----|---------------------------|---------------------|---------|
| Nö | Ruprechtshofen | Riegers | 14056 |
| Nö | Ruprechtshofen | Ruprechtshofen | 14058 |
| Nö | Ruprechtshofen | Zwerbach | 14083 |
| Nö | Rußbach | Niederrußbach | 11133 |
| Nö | Rußbach | Oberrußbach | 11132 |
| Nö | Rußbach | Stranzendorf | 11152 |
| Nö | Scheibbs | Ginning | 22111 |
| Nö | Scheibbs | Scheibbsbach | 22133 |
| Nö | Schollach | Anzendorf | 14104 |
| Nö | Schollach | Roggendorf | 14156 |
| Nö | Schollach | Schallaburg | 14160 |
| Nö | Schollach | Schollach | 14161 |
| Nö | Schrattenberg | Schrattenberg | 15127 |
| Nö | Schrattenthal | Obermarkersdorf | 18115 |
| Nö | Schrattenthal | Schrattenthal | 18126 |
| Nö | Schrattenthal | Waizendorf | 18130 |
| Nö | Seefeld-Kadolz | Großkadolz | 18003 |
| Nö | Seefeld-Kadolz | Seefeld | 18013 |
| Nö | Seitenstetten | Seitenstetten Dorf | 3222 |
| Nö | Seitenstetten | Seitenstetten Markt | 3223 |
| Nö | Sieghartskirchen | Dietersdorf | 20114 |
| Nö | Sieghartskirchen | Kogl | 20141 |
| Nö | Sieghartskirchen | Plankenberg | 20165 |
| Nö | Sieghartskirchen | Röhrenbach | 20174 |
| Nö | Sierndorf | Obermallebarn | 11120 |
| Nö | Sierndorf | Untermallebarn | 11121 |
| Nö | Sierndorf | Unterparschenbrunn | 11127 |
| Nö | Sigmundsherberg | Brugg | 10102 |
| Nö | Sigmundsherberg | Kainreith | 10115 |
| Nö | Sigmundsherberg | Missingdorf | 10121 |
| Nö | Sigmundsherberg | Rodingersdorf | 10143 |
| Nö | Sigmundsherberg | Röhrwiesen | 10130 |
| Nö | Sigmundsherberg | Sigmundsherberg | 10134 |
| Nö | Sigmundsherberg | Theras | 10139 |
| Nö | Sigmundsherberg | Walkenstein | 10140 |
| Nö | Sitzendorf an der Schmida | Braunsdorf | 9005 |
| Nö | Sitzendorf an der Schmida | Frauentorf | 9073 |
| Nö | Sitzendorf an der Schmida | Goggendorf | 9016 |
| Nö | Sitzendorf an der Schmida | Kleinkirchberg | 9033 |

| BI | Politische Gemeinde | Katastralgemeinde | KG--Nr. |
|----|---------------------------------|-----------------------------|---------|
| Nö | Sitzendorf an der Schmida | Niederschleinz | 9074 |
| Nö | Sitzendorf an der Schmida | Pranhartsberg | 9041 |
| Nö | Sitzendorf an der Schmida | Roseldorf | 9046 |
| Nö | Sitzendorf an der Schmida | Sitzendorf | 9052 |
| Nö | Sitzendorf an der Schmida | Sitzenhart | 9053 |
| Nö | Sonntagberg | Böhlerwerk | 3302 |
| Nö | Sonntagberg | Sonntagberg | 3324 |
| Nö | Spannberg | Spannberg | 6022 |
| Nö | St. Anton an der Jeßnitz | Gärtenberg | 22110 |
| Nö | St. Anton an der Jeßnitz | Wohlfahrtsschlag | 22144 |
| Nö | St. Georgen am Ybbsfelde | Leutzmannsdorf | 3022 |
| Nö | St. Georgen an der Leys | Dachsberg | 22105 |
| Nö | St. Georgen an der Leys | St. Georgen an der Leys | 22137 |
| Nö | St. Leonhard am Forst | Aichbach | 14001 |
| Nö | St. Leonhard am Forst | Grimmegg | 14016 |
| Nö | St. Leonhard am Forst | Ritzengrub | 14057 |
| Nö | St. Leonhard am Forst | St. Leonhard am Forst | 14061 |
| Nö | St. Margarethen an der Sierning | Eigendorf | 19437 |
| Nö | St. Margarethen an der Sierning | Feilendorf | 19442 |
| Nö | St. Margarethen an der Sierning | Kainradsdorf | 19492 |
| Nö | St. Margarethen an der Sierning | Kleinsierning | 19578 |
| Nö | St. Margarethen an der Sierning | Linsberg | 19510 |
| Nö | St. Margarethen an der Sierning | Margarethen | 19517 |
| Nö | St. Margarethen an der Sierning | Oberhofen | 19535 |
| Nö | St. Margarethen an der Sierning | Rammersdorf | 19558 |
| Nö | St. Margarethen an der Sierning | Saudorf | 19570 |
| Nö | St. Margarethen an der Sierning | Türnau | 19592 |
| Nö | St. Margarethen an der Sierning | Unterradl | 19553 |
| Nö | St. Margarethen an der Sierning | Wieden bei Margarethen | 19617 |
| Nö | St. Margarethen an der Sierning | Wilhersdorf bei Margarethen | 19622 |
| Nö | St. Pantaleon-Erla | Erla | 3110 |
| Nö | St. Pantaleon-Erla | St. Pantaleon | 3121 |
| Nö | St. Peter in der Au | Hohenreith | 3210 |
| Nö | St. Peter in der Au | Kirnberg | 3214 |
| Nö | St. Peter in der Au | St. Johann in Engstetten | 3212 |
| Nö | St. Peter in der Au | St. Michael am Bruckbach | 3216 |
| Nö | St. Peter in der Au | St. Peter in der Au Dorf | 3218 |
| Nö | St. Peter in der Au | St. Peter in der Au Markt | 3219 |
| Nö | St. Valentin | Altenhofen | 3102 |

| BI | Politische Gemeinde | Katastralgemeinde | KG--Nr. |
|----|-----------------------|---------------------------|---------|
| Nö | St. Valentin | Endholz | 3108 |
| Nö | St. Valentin | Hofkirchen | 3115 |
| Nö | St. Valentin | Rems | 3128 |
| Nö | St. Valentin | St. Valentin | 3137 |
| Nö | St. Valentin | Thurnsdorf | 3135 |
| Nö | Staat | Ameis | 13057 |
| Nö | Staat | Ernsdorf | 13008 |
| Nö | Staat | Waltersdorf | 13049 |
| Nö | Staat | Wultendorf | 13052 |
| Nö | Stetteldorf am Wagram | Inkersdorf | 11117 |
| Nö | Stetten | Stetten | 11018 |
| Nö | Stössing | Bonnleiten | 19413 |
| Nö | Straning-Grafenberg | Etzmannsdorf bei Straning | 10108 |
| Nö | Straning-Grafenberg | Grafenberg | 10111 |
| Nö | Straning-Grafenberg | Straning | 10138 |
| Nö | Straning-Grafenberg | Wartberg | 10141 |
| Nö | Strengberg | Au | 3103 |
| Nö | Strengberg | Limbach | 3119 |
| Nö | Strengberg | Oberramsau | 3126 |
| Nö | Strengberg | Ottendorf | 3120 |
| Nö | Strengberg | Strengberg | 3133 |
| Nö | Strengberg | Thürnbuch | 3134 |
| Nö | Stronsdorf | Oberschoderlee | 13042 |
| Nö | Stronsdorf | Patzenthal | 13033 |
| Nö | Stronsdorf | Patzmannsdorf | 13034 |
| Nö | Stronsdorf | Stronegg | 13046 |
| Nö | Stronsdorf | Stronsdorf | 13047 |
| Nö | Stronsdorf | Unterschoderlee | 13043 |
| Nö | Sulz im Weinviertel | Erdpreß | 6108 |
| Nö | Sulz im Weinviertel | Nexing | 6118 |
| Nö | Sulz im Weinviertel | Niedersulz | 6124 |
| Nö | Sulz im Weinviertel | Obersulz | 6125 |
| Nö | Texingtal | Fischbach | 14011 |
| Nö | Texingtal | Plankenstein | 14048 |
| Nö | Texingtal | Sonnleithen | 14067 |
| Nö | Texingtal | St. Gotthard | 14060 |
| Nö | Texingtal | Steingrub | 14071 |
| Nö | Texingtal | Texing | 14074 |
| Nö | Texingtal | Weißbach | 14081 |

| BI | Politische Gemeinde | Katastralgemeinde | KG--Nr. |
|----|----------------------------|--------------------------|---------|
| Nö | Ulrichskirchen-Schleinbach | Kronberg | 15207 |
| Nö | Ulrichskirchen-Schleinbach | Schleinbach | 15217 |
| Nö | Ulrichskirchen-Schleinbach | Ulrichskirchen | 15220 |
| Nö | Unterstinkenbrunn | Unterstinkenbrunn | 13045 |
| Nö | Velm-Götzendorf | Götzendorf | 6007 |
| Nö | Velm-Götzendorf | Velm | 6027 |
| Nö | Viehdorf | Seiseneegg | 3038 |
| Nö | Viehdorf | Viehdorf | 3043 |
| Nö | Waidhofen an der Ybbs | Konradsheim | 3308 |
| Nö | Waidhofen an der Ybbs | Rien | 3320 |
| Nö | Waidhofen an der Ybbs | St. Georgen in der Klaus | 3325 |
| Nö | Waidhofen an der Ybbs | St. Leonhard am Walde | 3327 |
| Nö | Waidhofen an der Ybbs | Waidhofen an der Ybbs | 3329 |
| Nö | Waidhofen an der Ybbs | Windhag | 3331 |
| Nö | Wallsee-Sindelburg | Igelschwang | 3018 |
| Nö | Wallsee-Sindelburg | Ried | 3032 |
| Nö | Wallsee-Sindelburg | Wallsee | 3044 |
| Nö | Weinburg | Dietmannsdorf | 19422 |
| Nö | Weinburg | Eck | 19431 |
| Nö | Weinburg | Edlitz | 19432 |
| Nö | Weinburg | Oed bei Weinburg | 19538 |
| Nö | Weistrach | Grub | 3208 |
| Nö | Weistrach | Hartlmühl | 3209 |
| Nö | Weistrach | Holzschachen | 3211 |
| Nö | Weistrach | Rohrbach | 3220 |
| Nö | Weistrach | Schwaig | 3221 |
| Nö | Weistrach | Weistrach | 3224 |
| Nö | Weitersfeld | Fronsburg | 10206 |
| Nö | Weitersfeld | Heinrichsdorf | 10213 |
| Nö | Weitersfeld | Nonnersdorf | 10221 |
| Nö | Weitersfeld | Oberfladnitz | 10249 |
| Nö | Weitersfeld | Oberhöflein | 10216 |
| Nö | Weitersfeld | Obermixnitz | 10247 |
| Nö | Weitersfeld | Prutzendorf | 10224 |
| Nö | Weitersfeld | Rassingdorf | 10226 |
| Nö | Weitersfeld | Sallapulka | 10227 |
| Nö | Weitersfeld | Starrein | 10230 |
| Nö | Weitersfeld | Untermixnitz | 10248 |
| Nö | Weitersfeld | Weitersfeld | 10238 |

| BI | Politische Gemeinde | Katastralgemeinde | KG--Nr. |
|----|----------------------------|-----------------------|---------|
| Nö | Wieselburg-Land | Gumprechtsfelden | 22114 |
| Nö | Wilfersdorf | Bullendorf | 15003 |
| Nö | Wilfersdorf | Ebersdorf an der Zaya | 15006 |
| Nö | Wilfersdorf | Hobersdorf | 15018 |
| Nö | Wilfersdorf | Wilfersdorf | 15042 |
| Nö | Winklarn | Haag Dorf | 3013 |
| Nö | Winklarn | Winklarn | 3046 |
| Nö | Wolfsbach | Bubendorf | 3206 |
| Nö | Wolfsbach | Meilersdorf | 3215 |
| Nö | Wolfsbach | Wolfsbach | 3225 |
| Nö | Wolkersdorf im Weinviertel | Münichsthal | 15209 |
| Nö | Wolkersdorf im Weinviertel | Pföding | 15212 |
| Nö | Wolkersdorf im Weinviertel | Riedenthal | 15216 |
| Nö | Wolkersdorf im Weinviertel | Wolkersdorf | 15224 |
| Nö | Wullersdorf | Aschendorf | 9002 |
| Nö | Wullersdorf | Grund | 9023 |
| Nö | Wullersdorf | Hart | 9025 |
| Nö | Wullersdorf | Hetzmannsdorf | 9027 |
| Nö | Wullersdorf | Immendorf | 9029 |
| Nö | Wullersdorf | Kalladorf | 9031 |
| Nö | Wullersdorf | Oberstinkenbrunn | 9059 |
| Nö | Wullersdorf | Raffelhof | 9043 |
| Nö | Wullersdorf | Roggendorf | 9045 |
| Nö | Wullersdorf | Schalladorf | 9047 |
| Nö | Wullersdorf | Wullersdorf | 9072 |
| Nö | Würmla | Anzing | 20105 |
| Nö | Würmla | Egelsee | 20118 |
| Nö | Würmla | Gotthartsberg | 20202 |
| Nö | Würmla | Grub bei Saladorf | 20128 |
| Nö | Würmla | Gumperding | 20203 |
| Nö | Würmla | Holzleiten | 20133 |
| Nö | Würmla | Jetzing | 20135 |
| Nö | Würmla | Mittermoos | 20153 |
| Nö | Würmla | Pöding | 20166 |
| Nö | Würmla | Untermoos | 20154 |
| Nö | Würmla | Waltendorf | 20191 |
| Nö | Würmla | Würmla | 20198 |
| Nö | Zeillern | Zeillern | 3048 |
| Nö | Zelking-Matzleinsdorf | Bergern-Maierhöfen | 14106 |

| BI | Politische Gemeinde | Katastralgemeinde | KG--Nr. |
|----|----------------------------|-------------------------|---------|
| Nö | Zelking-Matzleinsdorf | Frainingau | 14112 |
| Nö | Zelking-Matzleinsdorf | Mannersdorf bei Zelking | 14140 |
| Nö | Zelking-Matzleinsdorf | Matzleinsdorf | 14141 |
| Nö | Zelking-Matzleinsdorf | Zelking | 14174 |
| Nö | Zellerndorf | Deinzendorf | 18101 |
| Nö | Zellerndorf | Dietmannsdorf | 18102 |
| Nö | Zellerndorf | Pillersdorf | 18118 |
| Nö | Zellerndorf | Platt | 18119 |
| Nö | Zellerndorf | Watzelsdorf | 18132 |
| Nö | Zellerndorf | Zellerndorf | 18133 |
| Nö | Ziersdorf | Dippersdorf | 9104 |
| Nö | Ziersdorf | Fahndorf | 9139 |
| Nö | Ziersdorf | Gettsdorf | 9111 |
| Nö | Ziersdorf | Großmeisdorf | 9119 |
| Nö | Ziersdorf | Hollenstein | 9115 |
| Nö | Ziersdorf | Kiblitze | 9116 |
| Nö | Ziersdorf | Radlbrunn | 9125 |
| Nö | Ziersdorf | Rohrbach | 9128 |
| Nö | Ziersdorf | Ziersdorf | 9135 |
| Nö | Zistersdorf | Blumenthal | 6103 |
| Nö | Zistersdorf | Eichhorn | 6107 |
| Nö | Zistersdorf | Gaiselberg | 6109 |
| Nö | Zistersdorf | Gösting | 6110 |
| Nö | Zistersdorf | Großinzersdorf | 6113 |
| Nö | Zistersdorf | Loidesthal | 6115 |
| Nö | Zistersdorf | Maustrenk | 6116 |
| Nö | Zistersdorf | Windisch Baumgarten | 6102 |
| Nö | Zistersdorf | Zistersdorf | 6128 |
| Oö | Adlwang | Adlwang | 49001 |
| Oö | Adlwang | Emsenhub | 49004 |
| Oö | Adlwang | Weißbach | 49020 |
| Oö | Aistersheim | Aistersheim | 44102 |
| Oö | Alberndorf in der Riedmark | Oberndorf | 45634 |
| Oö | Alberndorf in der Riedmark | Pröselsdorf | 45636 |
| Oö | Alberndorf in der Riedmark | Steinbach | 45640 |
| Oö | Alkoven | Alkoven | 45001 |
| Oö | Alkoven | Annaberg | 45002 |
| Oö | Alkoven | Hartheim | 45012 |
| Oö | Alkoven | Pölsing | 45023 |

| Bl | Politische Gemeinde | Katastralgemeinde | KG--Nr. |
|----|---------------------------|----------------------|---------|
| Oö | Alkoven | Puchham | 45024 |
| Oö | Alkoven | Straß | 45029 |
| Oö | Allhaming | Allhaming | 45502 |
| Oö | Allhaming | Laimgräben | 45514 |
| Oö | Altenberg bei Linz | Altenberg | 45622 |
| Oö | Altenberg bei Linz | Katzgraben | 45627 |
| Oö | Altenberg bei Linz | Oberbairing | 45633 |
| Oö | Altheim | Alheim | 40201 |
| Oö | Altheim | Stern | 40224 |
| Oö | Altheim | Weyrading | 40228 |
| Oö | Altschwendt | Altschwendt | 48103 |
| Oö | Altschwendt | Oberrödham | 48125 |
| Oö | Ampflwang im Hausruckwald | Ampfelwang | 50302 |
| Oö | Andorf | Andorf | 48104 |
| Oö | Andorf | Burgerding | 48106 |
| Oö | Andorf | Haitzing | 48113 |
| Oö | Andorf | Kurzenkirchen | 48120 |
| Oö | Andorf | Oberndorf | 48124 |
| Oö | Andorf | Schulleredt | 48131 |
| Oö | Andorf | Teufiau | 48136 |
| Oö | Andrichsfurt | Andrichsfurth | 46101 |
| Oö | Andrichsfurt | Frauenhub | 46112 |
| Oö | Andrichsfurt | Pötting | 46145 |
| Oö | Ansfelden | Ansfelden | 45313 |
| Oö | Ansfelden | Fleckendorf | 45317 |
| Oö | Ansfelden | Kremsdorf | 45322 |
| Oö | Ansfelden | Nettingsdorf | 45324 |
| Oö | Ansfelden | Rapperswinkel | 45328 |
| Oö | Antiesenhofen | Antiesenhofen | 46002 |
| Oö | Aschach an der Donau | Aschach an der Donau | 45003 |
| Oö | Aspach | Aspach | 40202 |
| Oö | Aspach | Obermigelsbach | 40213 |
| Oö | Aspach | Wildenau | 40229 |
| Oö | Asten | Asten | 45101 |
| Oö | Asten | Raffelstetten | 45110 |
| Oö | Aurolzmünster | Aurolzmünster | 46104 |
| Oö | Aurolzmünster | Forchtenau | 46111 |
| Oö | Aurolzmünster | Mairhof | 46134 |
| Oö | Aurolzmünster | Schacha | 46154 |

| Bl | Politische Gemeinde | Katastralgemeinde | KG--Nr. |
|----|---------------------|---------------------------|---------|
| Oö | Aurolzmünster | Weierfing | 46169 |
| Oö | Bachmanning | Bachmanning | 51105 |
| Oö | Bad Hall | Bad Hall | 51002 |
| Oö | Bad Hall | Großmengersdorf | 51007 |
| Oö | Bad Hall | Hehenberg | 51008 |
| Oö | Bad Kreuzen | Dörfl | 43002 |
| Oö | Bad Kreuzen | Kalmberg | 43007 |
| Oö | Bad Kreuzen | Kreuzen | 43009 |
| Oö | Bad Schallerbach | Schönau | 44030 |
| Oö | Baumgartenberg | Baumgartenberg | 43206 |
| Oö | Brunnenthal | Brunnenthal | 48204 |
| Oö | Brunnenthal | Eggersham | 48208 |
| Oö | Buchkirchen | Hundsham | 51211 |
| Oö | Buchkirchen | Mistlbach | 51217 |
| Oö | Buchkirchen | Oberperwend | 51219 |
| Oö | Buchkirchen | Radlach | 51227 |
| Oö | Burgkirchen | Oberspraidt | 40214 |
| Oö | Burgkirchen | St. Georgen an der Mattig | 40220 |
| Oö | Diersbach | Angsüss | 48105 |
| Oö | Diersbach | Diersbach | 48107 |
| Oö | Diersbach | Großwaging | 48112 |
| Oö | Diersbach | Kalling | 48116 |
| Oö | Diersbach | Kindling | 48118 |
| Oö | Diersbach | Schwabenhub | 48133 |
| Oö | Dietach | Mitterdietach | 49219 |
| Oö | Dietach | Oberdietach | 49225 |
| Oö | Dietach | Unterdietach | 49239 |
| Oö | Dorf an der Pram | Dorf | 48108 |
| Oö | Dorf an der Pram | Hinterndobl | 48114 |
| Oö | Eberschwang | Eberschwang | 46108 |
| Oö | Eberschwang | Kirchsteig | 46129 |
| Oö | Eberschwang | Leopoldshofstadt | 46132 |
| Oö | Eberschwang | Mitterbreitsach | 46137 |
| Oö | Eberschwang | Mühring | 46138 |
| Oö | Eberschwang | Vocking | 46165 |
| Oö | Eberschwang | Wappeltsham | 46168 |
| Oö | Eberstanzell | Mayrsdorf | 51119 |
| Oö | Eberstanzell | Wipfing | 51130 |
| Oö | Edt bei Lambach | Edt | 51109 |

| Bl | Politische Gemeinde | Katastralgemeinde | KG--Nr. |
|----|---------------------------|-------------------|---------|
| Oö | Edt bei Lambach | Kreisbichl | 51115 |
| Oö | Edt bei Lambach | Mayrlambach | 51118 |
| Oö | Eferding | Eferding | 45005 |
| Oö | Eggendorf im Traunkreis | Eggendorf | 45507 |
| Oö | Eggerding | Eggerding | 48207 |
| Oö | Eggerding | Hofstadt | 48220 |
| Oö | Eggerding | Maasbach | 48226 |
| Oö | Eitzing | Eitzing | 46109 |
| Oö | Eitzing | Kirchberg | 46127 |
| Oö | Engerwitzdorf | Engerwitzdorf | 45623 |
| Oö | Engerwitzdorf | Holzweiden | 45626 |
| Oö | Engerwitzdorf | Klendorf | 45629 |
| Oö | Engerwitzdorf | Niederkulm | 45632 |
| Oö | Enns | Enns | 45102 |
| Oö | Enns | Hiesendorf | 45104 |
| Oö | Enns | Kristein | 45105 |
| Oö | Enns | Lorch | 45107 |
| Oö | Enns | Moos | 45108 |
| Oö | Enns | Volkersdorf | 45115 |
| Oö | Enzenkirchen | Enzenkirchen | 48109 |
| Oö | Enzenkirchen | Jagern | 48115 |
| Oö | Enzenkirchen | Kenading | 48117 |
| Oö | Enzenkirchen | Matzing | 48121 |
| Oö | Eschenau im Hausruckkreis | Eschenau | 44203 |
| Oö | Fischlham | Forstberg | 51206 |
| Oö | Fraham | Fraham | 45007 |
| Oö | Fraham | Hörstorf | 45015 |
| Oö | Frankenburg am Hausruck | Hintersteining | 50014 |
| Oö | Freistadt | Freistadt | 41002 |
| Oö | Gallneukirchen | Gallneukirchen | 45624 |
| Oö | Gallspach | Enzendorf | 44003 |
| Oö | Gallspach | Gallspach | 44005 |
| Oö | Gaspoltshofen | Aflang | 44101 |
| Oö | Gaspoltshofen | Altenhof | 44103 |
| Oö | Gaspoltshofen | Fading | 44105 |
| Oö | Gaspoltshofen | Gaspoltshofen | 44107 |
| Oö | Gaspoltshofen | Höft | 44111 |
| Oö | Gaspoltshofen | Hörsbach | 44112 |
| Oö | Gaspoltshofen | Jeding | 44114 |

| Bl | Politische Gemeinde | Katastralgemeinde | KG--Nr. |
|----|-------------------------|-------------------|---------|
| Oö | Geboltskirchen | Geboltskirchen | 44108 |
| Oö | Geboltskirchen | Niederentern | 44115 |
| Oö | Geiersberg | Geiersberg | 46113 |
| Oö | Geinberg | Geinberg | 46010 |
| Oö | Geinberg | Neuhaus | 46022 |
| Oö | Goldwörth | Goldwörth | 45609 |
| Oö | Grieskirchen | Grieskirchen | 44007 |
| Oö | Grieskirchen | Manglbürg | 44014 |
| Oö | Grieskirchen | Parz | 44020 |
| Oö | Grünau im Almtal | Grünau | 42119 |
| Oö | Grünburg | Wagenhub | 49018 |
| Oö | Gunskirchen | Fallsbach | 51204 |
| Oö | Gunskirchen | Grünbach | 51208 |
| Oö | Gunskirchen | Irnharting | 51212 |
| Oö | Gunskirchen | Straß | 51235 |
| Oö | Gurten | Dorf | 46005 |
| Oö | Gurten | Gurten | 46013 |
| Oö | Haag am Hausruck | Niedernhaag | 44116 |
| Oö | Haag am Hausruck | Obernhaag | 44117 |
| Oö | Hagenberg im Mühlkreis | Hagenberg | 41105 |
| Oö | Hagenberg im Mühlkreis | Schmidsberg | 41118 |
| Oö | Haibach im Mühlkreis | Haibach | 45404 |
| Oö | Haibach ob der Donau | Haibach | 45011 |
| Oö | Hargelsberg | Hargelsberg | 45103 |
| Oö | Hargelsberg | Penking | 45109 |
| Oö | Hargelsberg | Sieding | 45112 |
| Oö | Hargelsberg | Thann | 45114 |
| Oö | Hartkirchen | Hartkirchen | 45013 |
| Oö | Hartkirchen | Oed in Bergen | 45021 |
| Oö | Hartkirchen | Schaumberg | 45028 |
| Oö | Heiligenberg | Heiligenberg | 44204 |
| Oö | Hellmonsödt | Hellmonsödt | 45625 |
| Oö | Hellmonsödt | Pelmberg | 45635 |
| Oö | Helpfau-Uttendorf | Helpfau | 40208 |
| Oö | Helpfau-Uttendorf | St. Florian | 40219 |
| Oö | Hinzenbach | Hinzenbach | 45014 |
| Oö | Hinzenbach | Oberrudling | 45019 |
| Oö | Hinzenbach | Wackersbach | 45030 |
| Oö | Hirschbach im Mühlkreis | Guttenbrunn | 41004 |

| Bl | Politische Gemeinde | Katastralgemeinde | KG--Nr. |
|----|-----------------------------|--------------------------|---------|
| Oö | Hirschbach im Mühlkreis | Hirschbach | 41007 |
| Oö | Hofkirchen an der Trattnach | Gassen | 44006 |
| Oö | Hofkirchen an der Trattnach | Hofkirchen | 44010 |
| Oö | Hofkirchen an der Trattnach | Schallbach | 44028 |
| Oö | Hofkirchen an der Trattnach | Still | 44033 |
| Oö | Hofkirchen im Traunkreis | Harmannsdorf | 45320 |
| Oö | Hofkirchen im Traunkreis | Hofkirchen im Traunkreis | 45321 |
| Oö | Hohenzell | Emprechting | 46110 |
| Oö | Hohenzell | Gonetsreith | 46116 |
| Oö | Hohenzell | Hasenzagl | 46123 |
| Oö | Hohenzell | Hohenzell | 46124 |
| Oö | Hohenzell | Oberham | 46142 |
| Oö | Hohenzell | Untermauer I | 46161 |
| Oö | Hohenzell | Wimm | 46171 |
| Oö | Höhhart | Feichta | 40204 |
| Oö | Höhhart | Henhart | 40209 |
| Oö | Holzhausen | Holzhausen | 51210 |
| Oö | Hörsching | Neubau | 45307 |
| Oö | Inzersdorf im Kremstal | Mitterinzersdorf | 49110 |
| Oö | Inzersdorf im Kremstal | Unterinzersdorf | 49124 |
| Oö | Kallham | Erlach | 44202 |
| Oö | Kallham | Kallham | 44205 |
| Oö | Kallham | Kimpling | 44206 |
| Oö | Katsdorf | Bodendorf | 43102 |
| Oö | Kefermarkt | Pernau | 41017 |
| Oö | Kematen am Innbach | Kematen | 44011 |
| Oö | Kematen am Innbach | Steinerkirchen | 44032 |
| Oö | Kematen am Innbach | Straß | 44034 |
| Oö | Kematen an der Krems | Achleiten | 45501 |
| Oö | Kematen an der Krems | Burg | 45504 |
| Oö | Kematen an der Krems | Kematen an der Krems | 45510 |
| Oö | Kematen an der Krems | Kiesenberg | 45511 |
| Oö | Kirchberg-Thening | Axberg | 45301 |
| Oö | Kirchberg-Thening | Kirchberg | 45305 |
| Oö | Kirchdorf am Inn | Katzenberg | 46015 |
| Oö | Kirchdorf an der Krems | Kirchdorf an der Krems | 49105 |
| Oö | Kirchheim im Innkreis | Kirchheim im Innkreis | 46128 |
| Oö | Klam | Clam | 43008 |
| Oö | Klaus an der Pyhrnbahn | Steyrling | 49122 |

| Bl | Politische Gemeinde | Katastralgemeinde | KG--Nr. |
|----|------------------------------|-------------------|---------|
| Oö | Königswiesen | Mönchdorf | 41211 |
| Oö | Kopfung im Innkreis | Entholzen | 48005 |
| Oö | Kopfung im Innkreis | Glatzing | 48007 |
| Oö | Kopfung im Innkreis | Kopfung | 48011 |
| Oö | Kopfung im Innkreis | Neukirchendorf | 48012 |
| Oö | Kremsmünster | Au | 51001 |
| Oö | Kremsmünster | Dirnberg | 51004 |
| Oö | Kremsmünster | Kirchberg | 51009 |
| Oö | Kremsmünster | Kremsegg | 51010 |
| Oö | Kremsmünster | Kremsmünster | 51011 |
| Oö | Kremsmünster | Krift | 51012 |
| Oö | Kremsmünster | Mairdorf | 51013 |
| Oö | Kremsmünster | Sattledt II | 51021 |
| Oö | Kremsmünster | Untenburgfried | 51024 |
| Oö | Kremsmünster | Wolfgangstein | 51027 |
| Oö | Krenglbach | Haiding | 51209 |
| Oö | Krenglbach | Katzbach | 51213 |
| Oö | Krenglbach | Schmiding | 51230 |
| Oö | Kronstorf | Kronstorf | 45106 |
| Oö | Kronstorf | Schieferegg | 45111 |
| Oö | Kronstorf | Stallbach | 45113 |
| Oö | Lambach | Lambach | 51117 |
| Oö | Lambrechten | Breiningendorf | 46004 |
| Oö | Lambrechten | Gerhagen | 46011 |
| Oö | Lambrechten | Kramberg | 46017 |
| Oö | Lambrechten | Lambrechten | 46018 |
| Oö | Lambrechten | Reichergerhagen | 46026 |
| Oö | Langenstein | Langenstein | 43104 |
| Oö | Linz | Ebelsberg | 45201 |
| Oö | Linz | Mönchgraben | 45205 |
| Oö | Linz | Pichling | 45206 |
| Oö | Linz | Posch | 45207 |
| Oö | Linz | Ufer | 45209 |
| Oö | Linz | Wambach | 45211 |
| Oö | Lohnsburg am Kobernaußerwald | Gunzing | 46119 |
| Oö | Lohnsburg am Kobernaußerwald | Kobernaußen | 46131 |
| Oö | Lohnsburg am Kobernaußerwald | Lohnsburg | 46133 |
| Oö | Luftenberg an der Donau | Luftenberg | 43105 |
| Oö | Luftenberg an der Donau | Pürach | 43109 |

| Bl | Politische Gemeinde | Katastralgemeinde | KG--Nr. |
|----|------------------------------|-------------------|---------|
| Oö | Marchtrenk | Marchtrenk | 51216 |
| Oö | Maria Neustift | Dörfel | 49305 |
| Oö | Maria Schmölln | Oberminathal | 40121 |
| Oö | Maria Schmölln | Schnellberg | 40131 |
| Oö | Maria Schmölln | Schweigetsreith | 40132 |
| Oö | Mauerkirchen | Spitzenberg | 40223 |
| Oö | Mauthausen | Haid | 43103 |
| Oö | Mauthausen | Mauthausen | 43107 |
| Oö | Mayrhof | Mayrhof | 48227 |
| Oö | Meggenhofen | Meggenhofen | 44016 |
| Oö | Meggenhofen | Pfarrhofsberg | 44021 |
| Oö | Meggenhofen | Wilhelmsberg | 44042 |
| Oö | Mehrnbach | Atzing | 46103 |
| Oö | Mehrnbach | Mehrnbach | 46135 |
| Oö | Mehrnbach | Renetscham | 46148 |
| Oö | Mehrnbach | Riegarding | 46150 |
| Oö | Mehrnbach | Stötten | 46158 |
| Oö | Mettmach | Großweiffendorf | 46118 |
| Oö | Mettmach | Hub | 46125 |
| Oö | Mettmach | Mettmach | 46136 |
| Oö | Mettmach | Neundling | 46140 |
| Oö | Michaelnbach | Grub | 44008 |
| Oö | Michaelnbach | Haus | 44009 |
| Oö | Michaelnbach | Michaelnbach | 44017 |
| Oö | Micheldorf in Oberösterreich | Mittermicheldorf | 49111 |
| Oö | Micheldorf in Oberösterreich | Obermicheldorf | 49116 |
| Oö | Micheldorf in Oberösterreich | Untermicheldorf | 49125 |
| Oö | Mining | Amberg | 40002 |
| Oö | Mining | Gundholling | 40007 |
| Oö | Mitterkirchen im Machland | Langacker | 43209 |
| Oö | Mitterkirchen im Machland | Mitterkirchen | 43211 |
| Oö | Moosbach | Grubedt | 40206 |
| Oö | Moosbach | Waasen | 40226 |
| Oö | Mörschwang | Greiffing | 46012 |
| Oö | Mörschwang | Mörschwang | 46019 |
| Oö | Mühlheim am Inn | Mühlheim | 46020 |
| Oö | Münzbach | Innerstein | 43208 |
| Oö | Münzbach | Münzbach | 43212 |
| Oö | Münzkirchen | Eisenbirn | 48209 |

| Bl | Politische Gemeinde | Katastralgemeinde | KG--Nr. |
|----|---------------------------|------------------------|---------|
| Oö | Münzkirchen | Landertsberg | 48222 |
| Oö | Münzkirchen | Münzkirchen | 48228 |
| Oö | Münzkirchen | Schießdorf | 48239 |
| Oö | Natternbach | Natternbach | 44209 |
| Oö | Neuhofen an der Krems | Dambach | 45505 |
| Oö | Neuhofen an der Krems | Fischen | 45508 |
| Oö | Neuhofen an der Krems | Gries | 45509 |
| Oö | Neuhofen an der Krems | Lining | 45515 |
| Oö | Neuhofen an der Krems | Neuhofen an der Krems | 45516 |
| Oö | Neuhofen an der Krems | Weißenberg | 45527 |
| Oö | Neuhofen im Innkreis | Gobrechtsham | 46115 |
| Oö | Neuhofen im Innkreis | Neuhofen im Innkreis | 46139 |
| Oö | Neukirchen am Walde | Neukirchen | 44210 |
| Oö | Neukirchen am Walde | St. Sixt | 44213 |
| Oö | Neukirchen bei Lambach | Neukirchen bei Lambach | 51120 |
| Oö | Neumarkt im Hausruckkreis | Neumarkt | 44019 |
| Oö | Neumarkt im Mühlkreis | Matzelsdorf | 41015 |
| Oö | Neumarkt im Mühlkreis | Neumarkt im Mühlkreis | 41016 |
| Oö | Neumarkt im Mühlkreis | Trosselsdorf | 41028 |
| Oö | Neumarkt im Mühlkreis | Zeiß | 41033 |
| Oö | Niederneukirchen | Dörfel | 45314 |
| Oö | Niederneukirchen | Grünbrunn | 45319 |
| Oö | Niederneukirchen | Niederneukirchen | 45326 |
| Oö | Niederneukirchen | Ruprechtshofen | 45330 |
| Oö | Niederthalheim | Niederthalheim | 50206 |
| Oö | Nußbach | Dauersdorf | 49101 |
| Oö | Nußbach | Göritz | 49102 |
| Oö | Nußbach | Mandorf | 49109 |
| Oö | Nußbach | Sinzendorf | 49121 |
| Oö | Obernberg am Inn | Obernberg am Inn | 46024 |
| Oö | Oberschlierbach | Oberschlierbach | 49117 |
| Oö | Offenhausen | Großkrottendorf | 51111 |
| Oö | Offenhausen | Humplberg | 51113 |
| Oö | Offenhausen | Offenhausen | 51123 |
| Oö | Offenhausen | Würting | 51131 |
| Oö | Ort im Innkreis | Aichberg | 46001 |
| Oö | Ort im Innkreis | Ort im Innkreis | 46025 |
| Oö | Ottenschlag im Mühlkreis | Ottenschlag | 45412 |
| Oö | Ottensheim | Oberottensheim | 45618 |

| Bl | Politische Gemeinde | Katastralgemeinde | KG--Nr. |
|----|---------------------------|---------------------------|---------|
| Oö | Ottngang am Hausruck | Bruckmühl | 50202 |
| Oö | Ottngang am Hausruck | Puchheim | 50210 |
| Oö | Pabneukirchen | Pabneukirchen | 43012 |
| Oö | Pabneukirchen | Riedersdorf | 43014 |
| Oö | Pabneukirchen | Wetzelsberg | 43021 |
| Oö | Pasching | Pasching | 45308 |
| Oö | Pattigham | Oberbrunn | 46141 |
| Oö | Pattigham | Pattigham | 46143 |
| Oö | Pattigham | St. Thomas | 46153 |
| Oö | Pennewang | Breitenau | 51107 |
| Oö | Pennewang | Felling | 51110 |
| Oö | Pennewang | Krexham | 51116 |
| Oö | Pennewang | Staffl | 51127 |
| Oö | Peterskirchen | Brenning | 46107 |
| Oö | Peterskirchen | Peterskirchen | 46144 |
| Oö | Peterskirchen | Untermauer II | 46162 |
| Oö | Pettenbach | Gundendorf | 49103 |
| Oö | Pettenbach | Hammersdorf | 49104 |
| Oö | Pettenbach | Pettenbach | 49118 |
| Oö | Pettenbach | Pratsdorf | 49119 |
| Oö | Pettenbach | Seisenburg | 49120 |
| Oö | Peuerbach | Bruck | 44201 |
| Oö | Peuerbach | Peuerbach | 44211 |
| Oö | Peuerbach | Waasen | 44215 |
| Oö | Pfarrkirchen bei Bad Hall | Feyregg | 51005 |
| Oö | Pfarrkirchen bei Bad Hall | Möderndorf | 51014 |
| Oö | Pfarrkirchen bei Bad Hall | Mühlgrub | 51015 |
| Oö | Pfarrkirchen bei Bad Hall | Pfarrkirchen bei Bad Hall | 51017 |
| Oö | Piberbach | Brandstatt | 45503 |
| Oö | Piberbach | Piberbach | 45519 |
| Oö | Pichl bei Wels | Oberthanbach | 51221 |
| Oö | Pichl bei Wels | Ödt | 51222 |
| Oö | Pichl bei Wels | Pichl bei Wels | 51225 |
| Oö | Pichl bei Wels | Sulzbach | 51236 |
| Oö | Pichl bei Wels | Unterthanbach | 51239 |
| Oö | Pichl bei Wels | Weilbach | 51240 |
| Oö | Pierbach | Pierbach | 41215 |
| Oö | Pollham | Forsthof | 44004 |
| Oö | Pollham | Pollham | 44023 |

| Bl | Politische Gemeinde | Katastralgemeinde | KG--Nr. |
|----|------------------------|------------------------|---------|
| Oö | Polling im Innkreis | Polling | 40216 |
| Oö | Pötting | Pötting | 44024 |
| Oö | Pötting | Spielmannsberg | 44031 |
| Oö | Pram | Feldegg | 44106 |
| Oö | Pram | Gries | 44109 |
| Oö | Pram | Pram | 44118 |
| Oö | Prambachkirchen | Dachsberg | 45004 |
| Oö | Prambachkirchen | Gallham | 45009 |
| Oö | Pramet | Hartlhof | 46122 |
| Oö | Pramet | Pramet | 46146 |
| Oö | Pregarten | Pregarten | 41110 |
| Oö | Pucking | St. Leonhard I | 45523 |
| Oö | Pucking | St. Leonhard II | 45524 |
| Oö | Pupping | Oberschaden | 45020 |
| Oö | Pupping | Pupping | 45025 |
| Oö | Raab | Gautzham | 48110 |
| Oö | Raab | Niederham | 48122 |
| Oö | Raab | Oberspitzling | 48126 |
| Oö | Raab | Raab | 48127 |
| Oö | Raab | Riedlhof | 48130 |
| Oö | Rainbach im Innkreis | Edermaning | 48206 |
| Oö | Rainbach im Innkreis | Grünberg | 48214 |
| Oö | Rainbach im Innkreis | Rainbach | 48231 |
| Oö | Rainbach im Innkreis | Wienering | 48245 |
| Oö | Rechberg | Rechberg | 43217 |
| Oö | Redleiten | Redleiten | 50025 |
| Oö | Reichenau im Mühlkreis | Reichenau im Mühlkreis | 45413 |
| Oö | Reichersberg | Hart | 46014 |
| Oö | Reichersberg | Reichersberg | 46027 |
| Oö | Reichersberg | Traxlham | 46031 |
| Oö | Ried im Innkreis | Ried im Innkreis | 46149 |
| Oö | Ried im Traunkreis | Ried im Traunkreis | 51018 |
| Oö | Ried im Traunkreis | Rührndorf | 51020 |
| Oö | Ried im Traunkreis | Voitsdorf | 51025 |
| Oö | Ried im Traunkreis | Zenndorf | 51028 |
| Oö | Ried in der Riedmark | Altaist | 43101 |
| Oö | Ried in der Riedmark | Marbach | 43106 |
| Oö | Ried in der Riedmark | Obenberg | 43108 |
| Oö | Ried in der Riedmark | Ried in der Riedmark | 43110 |

| Bl | Politische Gemeinde | Katastralgemeinde | KG--Nr. |
|----|---------------------|--------------------|---------|
| Oö | Riedau | Riedau | 48129 |
| Oö | Riedau | Vormarkt Riedau | 48138 |
| Oö | Rohr im Kremstal | Fierling | 51006 |
| Oö | Rohr im Kremstal | Rohr | 51019 |
| Oö | Roßbach | Rödham | 40218 |
| Oö | Roßbach | Roszbach | 40217 |
| Oö | Rottenbach | Großwaldenberg | 44110 |
| Oö | Rottenbach | Innernsee | 44113 |
| Oö | Rottenbach | Rottenbach | 44119 |
| Oö | Sattledt | Sattledt I | 51228 |
| Oö | Saxen | Eizendorf | 43003 |
| Oö | Saxen | Saxen | 43018 |
| Oö | Schardenberg | Lindenberg | 48224 |
| Oö | Schardenberg | Luck | 48225 |
| Oö | Schardenberg | Schardenberg | 48236 |
| Oö | Schärding | Schärding-Vorstadt | 48238 |
| Oö | Scharten | Finklham | 45006 |
| Oö | Scharten | Scharten | 45027 |
| Oö | Schenkenfelden | Lichtenstein | 45409 |
| Oö | Schenkenfelden | Schenkenfelden | 45415 |
| Oö | Schiedlberg | Droissendorf | 49204 |
| Oö | Schiedlberg | Matzelsdorf | 49218 |
| Oö | Schiedlberg | Thanstetten | 49236 |
| Oö | Schildorn | Schildorn | 46155 |
| Oö | Schildorn | St. Kollmann | 46151 |
| Oö | Schlierbach | Maisdorf | 49108 |
| Oö | Schlierbach | Mitterschlierbach | 49113 |
| Oö | Schlierbach | Unterschlierbach | 49126 |
| Oö | Schlüßlberg | Atschenbach | 44001 |
| Oö | Schlüßlberg | Pfleg | 44022 |
| Oö | Schlüßlberg | Schlüßlberg | 44029 |
| Oö | Schlüßlberg | Trattenegg | 44037 |
| Oö | Schlüßlberg | Weinberg | 44040 |
| Oö | Senftenbach | Berg | 46003 |
| Oö | Senftenbach | Furth | 46008 |
| Oö | Sierning | Gründberg | 49208 |
| Oö | Sierning | Hilbern | 49209 |
| Oö | Sierning | Oberbrunnern | 49223 |
| Oö | Sierning | Pichlern | 49227 |

| Bl | Politische Gemeinde | Katastralgemeinde | KG--Nr. |
|----|----------------------------------|----------------------------------|---------|
| Oö | Sierning | Sierning | 49230 |
| Oö | Sigharting | Siegharting | 48134 |
| Oö | Sigharting | Thalmannsbach | 48137 |
| Oö | Sipbachzell | Schnarrendorf | 51231 |
| Oö | Sipbachzell | Sipbachzell | 51233 |
| Oö | Sonnberg im Mühlkreis | Sonnberg | 45639 |
| Oö | St. Aegidi | St. Aegidi | 48016 |
| Oö | St. Agatha | Königsdorf | 44207 |
| Oö | St. Agatha | St. Agatha | 44212 |
| Oö | St. Florian | Enzing | 45315 |
| Oö | St. Florian | Fernbach | 45316 |
| Oö | St. Florian | Geming | 45318 |
| Oö | St. Florian | Mickstetten | 45323 |
| Oö | St. Florian | Niederfraunleiten | 45325 |
| Oö | St. Florian | Oberweidlham | 45327 |
| Oö | St. Florian | Rohrbach | 45329 |
| Oö | St. Florian | Samesleiten | 45332 |
| Oö | St. Florian | St. Florian Markt | 45331 |
| Oö | St. Florian | Taunleiten | 45333 |
| Oö | St. Florian | Tillysburg | 45334 |
| Oö | St. Florian | Unterweidlham | 45335 |
| Oö | St. Florian am Inn | Otterbach | 48229 |
| Oö | St. Florian am Inn | Pramhof | 48230 |
| Oö | St. Florian am Inn | St. Florian am Inn | 48233 |
| Oö | St. Florian am Inn | Unterteufenbach | 48243 |
| Oö | St. Georgen an der Gusen | St. Georgen an der Gusen | 43111 |
| Oö | St. Georgen bei Grieskirchen | St. Georgen | 44026 |
| Oö | St. Georgen bei Grieskirchen | Tolleterau | 44036 |
| Oö | St. Georgen bei Obernberg am Inn | Nonsbach | 46023 |
| Oö | St. Georgen bei Obernberg am Inn | St. Georgen bei Obernberg am Inn | 46028 |
| Oö | St. Johann am Walde | St. Johann | 40128 |
| Oö | St. Marien | Droissendorf | 45506 |
| Oö | St. Marien | Kimmersdorf | 45512 |
| Oö | St. Marien | Kurzenkirchen | 45513 |
| Oö | St. Marien | Nöstlbach | 45517 |
| Oö | St. Marien | Oberndorf | 45518 |
| Oö | St. Marien | Pichlwang | 45520 |
| Oö | St. Marien | Tiestling | 45525 |
| Oö | St. Marien | Weichstetten | 45526 |

| Bl | Politische Gemeinde | Katastralgemeinde | KG--Nr. |
|----|----------------------------------|----------------------------------|---------|
| Oö | St. Marienkirchen am Hausruck | Grausgrub | 46117 |
| Oö | St. Marienkirchen am Hausruck | St. Marienkirchen am Hausruck | 46152 |
| Oö | St. Marienkirchen am Hausruck | Stocket | 46156 |
| Oö | St. Marienkirchen an der Polsenz | Fürneredt | 45008 |
| Oö | St. Marienkirchen an der Polsenz | Lengau | 45016 |
| Oö | St. Marienkirchen an der Polsenz | Pernau | 45022 |
| Oö | St. Marienkirchen an der Polsenz | St. Marienkirchen an der Polsenz | 45026 |
| Oö | St. Marienkirchen bei Schärding | Dietrichshofen | 48205 |
| Oö | St. Marienkirchen bei Schärding | Fucking | 48212 |
| Oö | St. Marienkirchen bei Schärding | Hackenbuch | 48215 |
| Oö | St. Marienkirchen bei Schärding | St. Marienkirchen | 48234 |
| Oö | St. Martin im Innkreis | St. Martin im Innkreis Diesseits | 46029 |
| Oö | St. Martin im Innkreis | St. Martin im Innkreis Jenseits | 46030 |
| Oö | St. Roman | Altendorf | 48001 |
| Oö | St. Roman | Au | 48003 |
| Oö | St. Roman | Ried | 48015 |
| Oö | St. Thomas | St. Thomas | 44027 |
| Oö | St. Thomas am Blasenstein | St. Thomas am Blasenstein | 43017 |
| Oö | St. Veit im Innkreis | St. Veit im Innkreis | 40221 |
| Oö | St. Willibald | Aichet | 48101 |
| Oö | St. Willibald | Geiselham | 48111 |
| Oö | Steegen | Steegen | 44214 |
| Oö | Steinbach am Ziehberg | Oberdürndorf | 49114 |
| Oö | Steinbach am Ziehberg | Oberinzersdorf | 49115 |
| Oö | Steinerkirchen an der Traun | Hammersedt | 51112 |
| Oö | Steinerkirchen an der Traun | Oberaustall | 51122 |
| Oö | Steinerkirchen an der Traun | Steinerkirchen an der Traun | 51128 |
| Oö | Steinhaus | Oberschauersberg | 51220 |
| Oö | Steinhaus | Steinhaus | 51234 |
| Oö | Steyr | Föhrenschacherl | 49205 |
| Oö | Steyr | Stein | 49232 |
| Oö | Steyregg | Lachstadt | 45630 |
| Oö | Steyregg | Pulgarn | 45637 |
| Oö | Stroheim | Großstroheim | 45010 |
| Oö | Stroheim | Mayrhof | 45018 |
| Oö | Suben | Suben | 48241 |
| Oö | Taiskirchen im Innkreis | Arling | 46102 |
| Oö | Taiskirchen im Innkreis | Brandstätten | 46105 |
| Oö | Taiskirchen im Innkreis | Breitenried | 46106 |

| Bl | Politische Gemeinde | Katastralgemeinde | KG--Nr. |
|----|------------------------------|-------------------------|---------|
| Oö | Taiskirchen im Innkreis | Jederetsberg | 46126 |
| Oö | Taiskirchen im Innkreis | Kleingaisbach | 46130 |
| Oö | Taiskirchen im Innkreis | Taiskirchen im Innkreis | 46159 |
| Oö | Taiskirchen im Innkreis | Untertiefenbach | 46163 |
| Oö | Taiskirchen im Innkreis | Unterwietraun | 46164 |
| Oö | Taiskirchen im Innkreis | Wiesenberg | 46170 |
| Oö | Taufkirchen an der Pram | Brauchsdorf | 48203 |
| Oö | Taufkirchen an der Pram | Höbmannsbach | 48218 |
| Oö | Taufkirchen an der Pram | Igling | 48221 |
| Oö | Taufkirchen an der Pram | Laufenbach | 48223 |
| Oö | Taufkirchen an der Pram | Schwendt | 48240 |
| Oö | Taufkirchen an der Pram | Taufkirchen an der Pram | 48242 |
| Oö | Taufkirchen an der Trattnach | Damberg | 44002 |
| Oö | Taufkirchen an der Trattnach | Keneding | 44012 |
| Oö | Taufkirchen an der Trattnach | Korntnerberg | 44013 |
| Oö | Taufkirchen an der Trattnach | Mödelbach | 44018 |
| Oö | Taufkirchen an der Trattnach | Roith | 44025 |
| Oö | Taufkirchen an der Trattnach | Widdorf | 44041 |
| Oö | Thalheim bei Wels | Aschet | 51201 |
| Oö | Tollet | Tollet | 44035 |
| Oö | Treubach | Obertreubach | 40215 |
| Oö | Treubach | Schalchen | 40222 |
| Oö | Tumeltsham | Rabenberg | 46147 |
| Oö | Tumeltsham | Stöcklgras | 46157 |
| Oö | Tumeltsham | Tumeltsham | 46160 |
| Oö | Unterweikersdorf | Unterweikersdorf | 41115 |
| Oö | Utzenaich | Dulmeding | 46006 |
| Oö | Utzenaich | Gaisbach | 46009 |
| Oö | Utzenaich | Murau | 46021 |
| Oö | Utzenaich | Unterhaslberg | 46032 |
| Oö | Utzenaich | Utzenaich | 46033 |
| Oö | Utzenaich | Wilhelming | 46035 |
| Oö | Waizenkirchen | Manzing | 44208 |
| Oö | Waizenkirchen | Waizenkirchen | 44216 |
| Oö | Waizenkirchen | Weidenholz | 44217 |
| Oö | Waldburg | Waldburg | 41029 |
| Oö | Waldkirchen am Wesen | Oberaichberg | 48013 |
| Oö | Waldkirchen am Wesen | Unteraichberg | 48019 |
| Oö | Waldkirchen am Wesen | Wesenufer | 48022 |

| Bl | Politische Gemeinde | Katastralgemeinde | KG--Nr. |
|----|--------------------------|-----------------------|---------|
| Oö | Waldneukirchen | Eggmair | 49003 |
| Oö | Waldneukirchen | Pesendorf | 49011 |
| Oö | Waldneukirchen | St. Nikola | 49014 |
| Oö | Waldneukirchen | Steinersdorf | 49016 |
| Oö | Waldneukirchen | Waldneukirchen | 49019 |
| Oö | Waldzell | Gitthof | 46114 |
| Oö | Waldzell | Haberpoint | 46120 |
| Oö | Waldzell | Hartlberg | 46121 |
| Oö | Waldzell | Voglhaid | 46166 |
| Oö | Waldzell | Waldzell | 46167 |
| Oö | Wallern an der Trattnach | Mauer | 44015 |
| Oö | Wallern an der Trattnach | Uttenham | 44038 |
| Oö | Wallern an der Trattnach | Wallern | 44039 |
| Oö | Wartberg an der Krems | Diepersdorf | 51003 |
| Oö | Wartberg an der Krems | Penzendorf | 51016 |
| Oö | Wartberg an der Krems | Schachadorf | 51022 |
| Oö | Wartberg an der Krems | Strienzing | 51023 |
| Oö | Wartberg an der Krems | Wartberg an der Krems | 51026 |
| Oö | Wartberg ob der Aist | Untergaisbach | 41114 |
| Oö | Wartberg ob der Aist | Wartberg ob der Aist | 41116 |
| Oö | Weibern | Dirisam | 44104 |
| Oö | Weibern | Schwarzgrub | 44120 |
| Oö | Weibern | Weibern | 44121 |
| Oö | Weilbach | Ellreching | 46007 |
| Oö | Weilbach | Voitshofen | 46034 |
| Oö | Wels | Lichtenegg | 51215 |
| Oö | Wels | Obereisenfeld | 51218 |
| Oö | Wels | Pernau | 51224 |
| Oö | Wels | Puchberg | 51226 |
| Oö | Wels | Wels | 51242 |
| Oö | Wendling | Wendling | 44122 |
| Oö | Wendling | Zupfing | 44123 |
| Oö | Weng im Innkreis | Leithen | 40211 |
| Oö | Weng im Innkreis | Weng | 40227 |
| Oö | Wernstein am Inn | Amelreiching | 48201 |
| Oö | Wernstein am Inn | Rutzenberg | 48232 |
| Oö | Wernstein am Inn | Zwickledt | 48246 |
| Oö | Wilhering | Dörnbach | 45302 |
| Oö | Wilhering | Schönering | 45310 |

| Bl | Politische Gemeinde | Katastralgemeinde | KG--Nr. |
|------|--------------------------|-------------------|---------|
| Oö | Wilhering | Wilhering | 45312 |
| Oö | Wippenham | Wippenham | 46172 |
| Oö | Wolfers | Judendorf | 49212 |
| Oö | Wolfers | Kroisbach | 49214 |
| Oö | Wolfers | Losensteinleithen | 49216 |
| Oö | Wolfers | Maria Laah | 49217 |
| Oö | Wolfers | Schwarzenthal | 49229 |
| Oö | Wolfers | Unterwolfers | 49241 |
| Oö | Wolfsegg am Hausruck | Wolfsegg | 50217 |
| Oö | Zell an der Pram | Aiglbrecting | 48102 |
| Oö | Zell an der Pram | Krenna | 48119 |
| Oö | Zell an der Pram | Oberndobl | 48123 |
| Oö | Zell an der Pram | Reischenbach | 48128 |
| Oö | Zell an der Pram | Schwaben | 48132 |
| Oö | Zell an der Pram | Stögen | 48135 |
| Oö | Zell an der Pram | Zell an der Pram | 48139 |
| Stmk | Albersdorf-Prebuch | Albersdorf | 68101 |
| Stmk | Albersdorf-Prebuch | Kalch | 68121 |
| Stmk | Albersdorf-Prebuch | Postelgraben | 68139 |
| Stmk | Albersdorf-Prebuch | Prebuch | 68142 |
| Stmk | Albersdorf-Prebuch | Wollsdorferegg | 68160 |
| Stmk | Allerheiligen bei Wildon | Allerheiligen | 66401 |
| Stmk | Allerheiligen bei Wildon | Feiting | 66405 |
| Stmk | Anger | Naintsch | 68018 |
| Stmk | Anger | Oberfeistritz | 68019 |
| Stmk | Anger | Viertelfeistritz | 68030 |
| Stmk | Bad Gleichenberg | Bad Gleichenberg | 62104 |
| Stmk | Bad Gleichenberg | Bairisch Kölldorf | 62003 |
| Stmk | Bad Gleichenberg | Gleichenberg Dorf | 62114 |
| Stmk | Bad Gleichenberg | Haag | 62121 |
| Stmk | Bad Gleichenberg | Hofstätten | 62123 |
| Stmk | Bad Gleichenberg | Merkendorf | 62135 |
| Stmk | Bad Gleichenberg | Trautmannsdorf | 62160 |
| Stmk | Bad Gleichenberg | Waldsberg | 62161 |
| Stmk | Bad Gleichenberg | Wilhelmsdorf | 62164 |
| Stmk | Bad Loipersdorf | Dietersdorf | 62208 |
| Stmk | Bad Loipersdorf | Gillersdorf | 62213 |
| Stmk | Bad Loipersdorf | Loipersdorf | 62231 |
| Stmk | Bad Loipersdorf | Stein | 62246 |

| Bl | Politische Gemeinde | Katastralgemeinde | KG--Nr. |
|------|------------------------|------------------------|---------|
| Stmk | Bad Radkersburg | Altneudörfel | 66301 |
| Stmk | Bad Radkersburg | Goritz bei Radkersburg | 66308 |
| Stmk | Bad Radkersburg | Hummersdorf | 66315 |
| Stmk | Bad Radkersburg | Laafeld | 66319 |
| Stmk | Bad Radkersburg | Pfarrsdorf | 66327 |
| Stmk | Bad Radkersburg | Radkersburg | 66331 |
| Stmk | Bad Radkersburg | Zelting | 66339 |
| Stmk | Birkfeld | Haslau | 68013 |
| Stmk | Deutsch Goritz | Deutsch Goritz | 66202 |
| Stmk | Deutsch Goritz | Haselbach | 66248 |
| Stmk | Deutsch Goritz | Hofstätten | 66211 |
| Stmk | Deutsch Goritz | Krobathen | 66212 |
| Stmk | Deutsch Goritz | Oberspitz | 66222 |
| Stmk | Deutsch Goritz | Ratschendorf | 66227 |
| Stmk | Deutsch Goritz | Salsach | 66229 |
| Stmk | Deutsch Goritz | Schrötten | 66231 |
| Stmk | Deutsch Goritz | Unterspitz | 66239 |
| Stmk | Deutsch Goritz | Weixelbaum | 66247 |
| Stmk | Deutschlandsberg | Greim | 61213 |
| Stmk | Deutschlandsberg | Hohenfeld | 61218 |
| Stmk | Deutschlandsberg | Klosterwinkel | 61027 |
| Stmk | Deutschlandsberg | Sallegg | 61235 |
| Stmk | Deutschlandsberg | Vochera am Weinberg | 61245 |
| Stmk | Dobl-Zwaring | Muttendorf | 63258 |
| Stmk | Dobl-Zwaring | Petzendorf | 63296 |
| Stmk | Dobl-Zwaring | Pöls | 63298 |
| Stmk | Dobl-Zwaring | Wuschan | 63299 |
| Stmk | Edelsbach bei Feldbach | Edelsbach | 62109 |
| Stmk | Edelsbach bei Feldbach | Kaag | 62124 |
| Stmk | Edelsbach bei Feldbach | Rohr | 62152 |
| Stmk | Edelschrott | Edelschrott | 63304 |
| Stmk | Eggersdorf bei Graz | Affenberg | 63201 |
| Stmk | Eggersdorf bei Graz | Brodersdorf | 63204 |
| Stmk | Eggersdorf bei Graz | Edelsbach | 63210 |
| Stmk | Eggersdorf bei Graz | Eggersdorf | 63213 |
| Stmk | Eggersdorf bei Graz | Hart bei Eggersdorf | 63228 |
| Stmk | Eggersdorf bei Graz | Haselbach | 63229 |
| Stmk | Eggersdorf bei Graz | Höf | 63221 |
| Stmk | Eggersdorf bei Graz | Präbach | 63260 |

| Bl | Politische Gemeinde | Katastralgemeinde | KG--Nr. |
|------|--------------------------|---------------------------|---------|
| Stmk | Eggersdorf bei Graz | Purgstall | 63267 |
| Stmk | Eichkögl | Erbersdorf | 62110 |
| Stmk | Eichkögl | Mitterfladnitz | 62136 |
| Stmk | Empersdorf | Empersdorf | 66404 |
| Stmk | Fehring | Burgfeld | 62002 |
| Stmk | Fehring | Fehring | 62004 |
| Stmk | Fehring | Habegg | 62008 |
| Stmk | Fehring | Hatzendorf | 62010 |
| Stmk | Fehring | Höflach | 62012 |
| Stmk | Fehring | Hohenbrugg | 62013 |
| Stmk | Fehring | Johnsdorf | 62015 |
| Stmk | Fehring | Oedgraben | 62023 |
| Stmk | Fehring | Pertlstein | 62024 |
| Stmk | Fehring | Petersdorf I | 62025 |
| Stmk | Fehring | Petzelsdorf | 62026 |
| Stmk | Fehring | Schiefer | 62030 |
| Stmk | Fehring | Stang | 62031 |
| Stmk | Fehring | Tiefenbach | 62032 |
| Stmk | Fehring | Weinberg | 62035 |
| Stmk | Feldbach | Auersbach | 62102 |
| Stmk | Feldbach | Feldbach | 62111 |
| Stmk | Feldbach | Gniebing | 62116 |
| Stmk | Feldbach | Gossendorf | 62117 |
| Stmk | Feldbach | Leitersdorf | 62131 |
| Stmk | Feldbach | Mühdorf | 62137 |
| Stmk | Feldbach | Oedt | 62143 |
| Stmk | Feldbach | Raabau | 62147 |
| Stmk | Feldbach | Weißbach | 62163 |
| Stmk | Fernitz-Mellach | Gnaning | 63219 |
| Stmk | Fladnitz an der Teichalm | Fladnitz an der Teichalpe | 68212 |
| Stmk | Fladnitz an der Teichalm | Schrems | 68257 |
| Stmk | Fladnitz an der Teichalm | Tulwitzdorf | 63029 |
| Stmk | Fladnitz an der Teichalm | Tulwitzviertel | 63030 |
| Stmk | Fladnitz an der Teichalm | Türnau | 63031 |
| Stmk | Floing | Unterfeistritz | 68263 |
| Stmk | Frohnleiten | Gschwendt | 63008 |
| Stmk | Fürstenfeld | Ebersdorf | 62210 |
| Stmk | Fürstenfeld | Fürstenfeld | 62212 |
| Stmk | Fürstenfeld | Hartl | 62219 |

| Bl | Politische Gemeinde | Katastralgemeinde | KG--Nr. |
|------|---------------------------|--------------------|---------|
| Stmk | Fürstenfeld | Rittschein | 62241 |
| Stmk | Fürstenfeld | Stadtbergen | 62245 |
| Stmk | Fürstenfeld | Übersbach | 62248 |
| Stmk | Gabersdorf | Neudorf an der Mur | 66148 |
| Stmk | Gasen | Amassegg | 68001 |
| Stmk | Gersdorf an der Feistritz | Gersdorf | 68110 |
| Stmk | Gersdorf an der Feistritz | Gschmaier | 68115 |
| Stmk | Gersdorf an der Feistritz | Oberrettenbach | 68133 |
| Stmk | Gleisdorf | Arnwiesen | 68102 |
| Stmk | Gleisdorf | Gamling | 68109 |
| Stmk | Gleisdorf | Gleisdorf | 68111 |
| Stmk | Gleisdorf | Kaltenbrunn | 68122 |
| Stmk | Gleisdorf | Labuch | 68125 |
| Stmk | Gleisdorf | Nitscha | 68130 |
| Stmk | Gleisdorf | Ungerdorf | 68152 |
| Stmk | Gleisdorf | Unterlaßnitz | 68154 |
| Stmk | Gleisdorf | Urscha | 68156 |
| Stmk | Gnas | Aug-Radisch | 62302 |
| Stmk | Gnas | Baumgarten | 62303 |
| Stmk | Gnas | Ebersdorf | 62108 |
| Stmk | Gnas | Fischa | 62112 |
| Stmk | Gnas | Gnas | 62115 |
| Stmk | Gnas | Grabersdorf | 62118 |
| Stmk | Gnas | Hirsdorf | 62122 |
| Stmk | Gnas | Kohlberg II | 62167 |
| Stmk | Gnas | Maierdorf | 62134 |
| Stmk | Gnas | Obergnas | 62141 |
| Stmk | Gnas | Poppendorf | 62146 |
| Stmk | Gnas | Raning | 62149 |
| Stmk | Gnas | Trössing | 66236 |
| Stmk | Gnas | Unterauersbach | 62324 |
| Stmk | Groß Sankt Florian | Gussendorf | 61019 |
| Stmk | Groß Sankt Florian | Kraubath | 61029 |
| Stmk | Großsteinbach | Großsteinbach | 62215 |
| Stmk | Großwilfersdorf | Großwilfersdorf | 62216 |
| Stmk | Großwilfersdorf | Hainersdorf | 62217 |
| Stmk | Großwilfersdorf | Hainfeld | 62218 |
| Stmk | Großwilfersdorf | Herrnberg | 62220 |
| Stmk | Großwilfersdorf | Maierhofen | 62232 |

| Bl | Politische Gemeinde | Katastralgemeinde | KG--Nr. |
|------|-------------------------|-------------------------|---------|
| Stmk | Großwilfersdorf | Obgrün | 62237 |
| Stmk | Großwilfersdorf | Radersdorf | 62238 |
| Stmk | Gutenberg-Stenzengreith | Garrach | 68215 |
| Stmk | Gutenberg-Stenzengreith | Kleinsemmering | 68228 |
| Stmk | Gutenberg-Stenzengreith | Stenzengreith | 68259 |
| Stmk | Gutenberg-Stenzengreith | Stockheim | 68260 |
| Stmk | Halbenrain | Dornau | 66306 |
| Stmk | Halbenrain | Drauchen | 66307 |
| Stmk | Halbenrain | Halbenrain | 66311 |
| Stmk | Halbenrain | Hürth | 66314 |
| Stmk | Halbenrain | Oberpurkla | 66325 |
| Stmk | Halbenrain | Unterpurkla | 66337 |
| Stmk | Hausmannstätten | Hausmannstätten | 63231 |
| Stmk | Heiligenkreuz am Waasen | Felgitsch | 66406 |
| Stmk | Heiligenkreuz am Waasen | Heiligenkreuz am Waasen | 66411 |
| Stmk | Heiligenkreuz am Waasen | St. Ulrich am Waasen | 66424 |
| Stmk | Heiligenkreuz am Waasen | Wutschdorf | 66434 |
| Stmk | Hofstätten an der Raab | Hofstätten | 68120 |
| Stmk | Hofstätten an der Raab | Pirching | 68137 |
| Stmk | Hofstätten an der Raab | Wetzawinkel | 68157 |
| Stmk | Hofstätten an der Raab | Wünschendorf | 68161 |
| Stmk | Ilz | Buchberg | 62205 |
| Stmk | Ilz | Dambach | 62207 |
| Stmk | Ilz | Dörfl | 62209 |
| Stmk | Ilz | Eichberg | 62211 |
| Stmk | Ilz | Hochenegg | 62221 |
| Stmk | Ilz | Ilz | 62222 |
| Stmk | Ilz | Kalsdorf | 62223 |
| Stmk | Ilz | Kleegraben | 62224 |
| Stmk | Ilz | Leithen | 62228 |
| Stmk | Ilz | Mutzenfeld | 62233 |
| Stmk | Ilz | Nestelbach | 62234 |
| Stmk | Ilz | Nestelberg | 62235 |
| Stmk | Ilz | Neudorf | 62236 |
| Stmk | Ilz | Reigersberg | 62239 |
| Stmk | Ilztal | Großpesendorf | 68114 |
| Stmk | Ilztal | Neudorf | 68129 |
| Stmk | Ilztal | Nitschaberg | 68131 |
| Stmk | Ilztal | Prebendorf | 68141 |

| Bl | Politische Gemeinde | Katastralgemeinde | KG--Nr. |
|------|-----------------------|---------------------------|---------|
| Stmk | Ilztal | Preßguts | 68143 |
| Stmk | Ilztal | Wolfsgruben bei Gleisdorf | 68159 |
| Stmk | Jagerberg | Grasdorf | 62307 |
| Stmk | Jagerberg | Hamet | 62308 |
| Stmk | Jagerberg | Jagerberg | 62309 |
| Stmk | Jagerberg | Jahrbach | 62310 |
| Stmk | Jagerberg | Lugitsch | 62314 |
| Stmk | Jagerberg | Ungerdorf | 62323 |
| Stmk | Jagerberg | Unterzirknitz | 62326 |
| Stmk | Jagerberg | Wetzelsdorf | 62327 |
| Stmk | Kainbach bei Graz | Hönigthal | 63234 |
| Stmk | Kainbach bei Graz | Schafthal | 63279 |
| Stmk | Kapfenstein | Gutendorf | 62007 |
| Stmk | Kapfenstein | Haselbach | 62009 |
| Stmk | Kapfenstein | Kapfenstein | 62016 |
| Stmk | Kapfenstein | Kölldorf | 62018 |
| Stmk | Kapfenstein | Mahrensdorf | 62020 |
| Stmk | Kapfenstein | Neustift bei Kapfenstein | 62021 |
| Stmk | Kapfenstein | Pichla | 62027 |
| Stmk | Kirchbach-Zerlach | Kirchbach in Steiermark | 62311 |
| Stmk | Kirchbach-Zerlach | Zerlach | 62328 |
| Stmk | Kirchbach-Zerlach | Ziprein | 62329 |
| Stmk | Kirchberg an der Raab | Fladnitz im Raabtal | 62113 |
| Stmk | Kirchberg an der Raab | Kirchberg an der Raab | 62126 |
| Stmk | Kirchberg an der Raab | Oberdorf | 62140 |
| Stmk | Kirchberg an der Raab | Oberstorcha | 62142 |
| Stmk | Kirchberg an der Raab | Radersdorf | 62148 |
| Stmk | Kirchberg an der Raab | Studenzen | 62157 |
| Stmk | Kirchberg an der Raab | Tiefernitz | 62159 |
| Stmk | Kirchberg an der Raab | Wörth | 62165 |
| Stmk | Klöch | Deutsch Haseldorf | 66303 |
| Stmk | Klöch | Gruisla | 66310 |
| Stmk | Klöch | Klöch | 66318 |
| Stmk | Klöch | Klöchberg | 66340 |
| Stmk | Klöch | Pölten | 66329 |
| Stmk | Kumberg | Gschwendt | 63226 |
| Stmk | Kumberg | Hofstätten | 63236 |
| Stmk | Kumberg | Kumberg | 63245 |
| Stmk | Kumberg | Rabnitz | 63269 |

| Bl | Politische Gemeinde | Katastralgemeinde | KG--Nr. |
|------|------------------------|----------------------|---------|
| Stmk | Lannach | Blumegg | 61202 |
| Stmk | Lannach | Breitenbach | 61203 |
| Stmk | Lannach | Lannach | 61220 |
| Stmk | Lannach | Teipl | 61241 |
| Stmk | Laßnitzhöhe | Laßnitzhöhe | 63250 |
| Stmk | Ligist | Oberwald | 63346 |
| Stmk | Ligist | Steinberg | 63364 |
| Stmk | Ludersdorf-Wilfersdorf | Flöcking | 68105 |
| Stmk | Ludersdorf-Wilfersdorf | Ludersdorf | 68126 |
| Stmk | Ludersdorf-Wilfersdorf | Pircha | 68136 |
| Stmk | Ludersdorf-Wilfersdorf | Wilfersdorf | 68158 |
| Stmk | Markt Hartmannsdorf | Hartmannsdorf | 68118 |
| Stmk | Markt Hartmannsdorf | Oed | 68134 |
| Stmk | Markt Hartmannsdorf | Pöllau bei Gleisdorf | 68140 |
| Stmk | Markt Hartmannsdorf | Reith | 68163 |
| Stmk | Mettersdorf am Saßbach | Landorf | 66214 |
| Stmk | Mettersdorf am Saßbach | Mettersdorf | 66217 |
| Stmk | Mettersdorf am Saßbach | Rannersdorf | 66226 |
| Stmk | Mettersdorf am Saßbach | Rohrbach | 66228 |
| Stmk | Mettersdorf am Saßbach | Zehensdorf | 66246 |
| Stmk | Mitterdorf an der Raab | Dörfl | 68207 |
| Stmk | Mitterdorf an der Raab | Hohenkogel | 68225 |
| Stmk | Mitterdorf an der Raab | Mitterdorf | 68236 |
| Stmk | Mitterdorf an der Raab | Oberdorf bei Stadl | 68242 |
| Stmk | Mitterdorf an der Raab | Obergreith | 68245 |
| Stmk | Mitterdorf an der Raab | Pichl | 68249 |
| Stmk | Mitterdorf an der Raab | Untergreith | 68265 |
| Stmk | Mooskirchen | Fluttendorf | 63306 |
| Stmk | Mooskirchen | Gießenberg | 63370 |
| Stmk | Mooskirchen | Stögersdorf | 63365 |
| Stmk | Mortantsch | Göttelsberg | 68216 |
| Stmk | Mortantsch | Hafning | 68219 |
| Stmk | Mortantsch | Haselbach | 68221 |
| Stmk | Mortantsch | Leska | 68234 |
| Stmk | Mortantsch | Mortantsch | 68237 |
| Stmk | Mortantsch | Steinberg | 68258 |
| Stmk | Mureck | Diepersdorf | 66203 |
| Stmk | Mureck | Eichfeld | 66237 |
| Stmk | Mureck | Fluttendorf | 66207 |

| Bl | Politische Gemeinde | Katastralgemeinde | KG--Nr. |
|------|-----------------------------|----------------------|---------|
| Stmk | Mureck | Gosdorf | 66208 |
| Stmk | Mureck | Hainsdorf | 66209 |
| Stmk | Mureck | Mureck | 66218 |
| Stmk | Mureck | Oberrakitsch | 66220 |
| Stmk | Naas | Affenthal | 68201 |
| Stmk | Naas | Birchbaum | 68204 |
| Stmk | Naas | Dürnthal | 68208 |
| Stmk | Naas | Gschaid bei Weiz | 68218 |
| Stmk | Naas | Naas | 68238 |
| Stmk | Nestelbach bei Graz | Edelsgrub | 63211 |
| Stmk | Nestelbach bei Graz | Langegg | 63247 |
| Stmk | Nestelbach bei Graz | Mitterlaßnitz | 63257 |
| Stmk | Nestelbach bei Graz | Nestelbach | 63259 |
| Stmk | Ottendorf an der Rittschein | Breitenbach | 62250 |
| Stmk | Ottendorf an der Rittschein | Ottendorf | 62251 |
| Stmk | Ottendorf an der Rittschein | Walkersdorf | 62252 |
| Stmk | Ottendorf an der Rittschein | Ziegenberg | 62249 |
| Stmk | Paldau | Axbach | 62103 |
| Stmk | Paldau | Kohlberg I | 62127 |
| Stmk | Paldau | Paldau | 62144 |
| Stmk | Paldau | Perlsdorf | 62145 |
| Stmk | Paldau | Saaz | 62153 |
| Stmk | Paldau | Unterstorcha | 62166 |
| Stmk | Passail | Arzberg | 68203 |
| Stmk | Passail | Haufenreith | 68222 |
| Stmk | Passail | Hohenau | 68224 |
| Stmk | Passail | Kramersdorf | 68230 |
| Stmk | Passail | Neudorf bei Semriach | 68240 |
| Stmk | Passail | Passail | 68246 |
| Stmk | Passail | Plenzengreith | 68250 |
| Stmk | Passail | Tober | 68261 |
| Stmk | Pirching am Traubenberg | Edelstauden | 62304 |
| Stmk | Pirching am Traubenberg | Frannach | 62305 |
| Stmk | Pirching am Traubenberg | Pirching | 62318 |
| Stmk | Pirching am Traubenberg | Rettenbach | 62319 |
| Stmk | Pischelsdorf am Kulm | Hart | 68116 |
| Stmk | Pischelsdorf am Kulm | Kulming | 68124 |
| Stmk | Pischelsdorf am Kulm | Pischelsdorf | 68138 |
| Stmk | Pischelsdorf am Kulm | Reichendorf | 68144 |

| Bl | Politische Gemeinde | Katastralgemeinde | KG--Nr. |
|------|-------------------------------|-----------------------------|---------|
| Stmk | Pischelsdorf am Kulm | Rohrbach | 68145 |
| Stmk | Pischelsdorf am Kulm | Schachen | 68147 |
| Stmk | Preding | Preding | 61049 |
| Stmk | Preding | Tobis | 61062 |
| Stmk | Preding | Wieselsdorf | 61079 |
| Stmk | Puch bei Weiz | Elz | 68209 |
| Stmk | Puch bei Weiz | Harl | 68220 |
| Stmk | Puch bei Weiz | Höfling | 68223 |
| Stmk | Puch bei Weiz | Klettendorf | 68229 |
| Stmk | Puch bei Weiz | Perndorf | 68248 |
| Stmk | Puch bei Weiz | Puch | 68253 |
| Stmk | Ragnitz | Badendorf | 66402 |
| Stmk | Ragnitz | Ragnitz | 66421 |
| Stmk | Riegersburg | Altenmarkt bei Riegersburg | 62101 |
| Stmk | Riegersburg | Breitenfeld | 62106 |
| Stmk | Riegersburg | Grub I | 62119 |
| Stmk | Riegersburg | Kornberg | 62128 |
| Stmk | Riegersburg | Krennach | 62129 |
| Stmk | Riegersburg | Lembach bei Riegersburg | 62132 |
| Stmk | Riegersburg | Lödersdorf | 62133 |
| Stmk | Riegersburg | Neustift bei Breitenfeld | 62139 |
| Stmk | Riegersburg | Riegersburg | 62151 |
| Stmk | Riegersburg | Schweinz | 62155 |
| Stmk | Riegersburg | St. Kind | 62154 |
| Stmk | Sankt Anna am Aigen | Aigen | 62001 |
| Stmk | Sankt Anna am Aigen | Frutten | 62005 |
| Stmk | Sankt Anna am Aigen | Gießelsdorf | 62006 |
| Stmk | Sankt Anna am Aigen | Hochstraden | 62011 |
| Stmk | Sankt Anna am Aigen | Jamm | 62014 |
| Stmk | Sankt Anna am Aigen | Klapping | 62017 |
| Stmk | Sankt Anna am Aigen | Plesch | 62028 |
| Stmk | Sankt Anna am Aigen | Risola | 62029 |
| Stmk | Sankt Anna am Aigen | Waltra | 62034 |
| Stmk | Sankt Georgen an der Stiefing | Hart | 66409 |
| Stmk | Sankt Georgen an der Stiefing | Lappach | 66417 |
| Stmk | Sankt Georgen an der Stiefing | St. Georgen an der Stiefing | 66422 |
| Stmk | Sankt Josef (Weststeiermark) | Oisnitz | 61230 |
| Stmk | Sankt Josef (Weststeiermark) | St. Josef (Weststeiermark) | 61236 |
| Stmk | Sankt Josef (Weststeiermark) | Tobisegg | 61243 |

| Bl | Politische Gemeinde | Katastralgemeinde | KG--Nr. |
|------|----------------------------|------------------------------|---------|
| Stmk | Sankt Kathrein am Offenegg | Kathrein I. Viertel | 68226 |
| Stmk | Sankt Kathrein am Offenegg | Kathrein II. Viertel | 68227 |
| Stmk | Sankt Marein bei Graz | Krumegg | 63244 |
| Stmk | Sankt Marein bei Graz | Petersdorf II | 62317 |
| Stmk | Sankt Marein bei Graz | St. Marein am Pickelbach | 63274 |
| Stmk | Sankt Peter am Ottersbach | Bierbaum | 66201 |
| Stmk | Sankt Peter am Ottersbach | Dietersdorf | 66204 |
| Stmk | Sankt Peter am Ottersbach | Edla | 66205 |
| Stmk | Sankt Peter am Ottersbach | Entschendorf | 66206 |
| Stmk | Sankt Peter am Ottersbach | Perbersdorf bei St. Peter | 66223 |
| Stmk | Sankt Peter am Ottersbach | St. Peter am Ottersbach | 66230 |
| Stmk | Sankt Peter am Ottersbach | Wiersdorf | 66244 |
| Stmk | Sankt Peter am Ottersbach | Wittmannsdorf | 66245 |
| Stmk | Sankt Radegund bei Graz | Rinnegg | 63271 |
| Stmk | Sankt Radegund bei Graz | Schöckl | 63280 |
| Stmk | Sankt Radegund bei Graz | St. Radegund | 63270 |
| Stmk | Sankt Ruprecht an der Raab | Arndorf | 68202 |
| Stmk | Sankt Ruprecht an der Raab | Dietmannsdorf | 68206 |
| Stmk | Sankt Ruprecht an der Raab | Etzersdorf | 68210 |
| Stmk | Sankt Ruprecht an der Raab | Fünfung bei St. Ruprecht | 68214 |
| Stmk | Sankt Ruprecht an der Raab | Grub | 68217 |
| Stmk | Sankt Ruprecht an der Raab | Kühwiesen | 68232 |
| Stmk | Sankt Ruprecht an der Raab | Lohngraben | 68235 |
| Stmk | Sankt Ruprecht an der Raab | Neudorf bei St. Ruprecht | 68239 |
| Stmk | Sankt Ruprecht an der Raab | St. Ruprecht an der Raab | 68256 |
| Stmk | Sankt Ruprecht an der Raab | Unterfladnitz | 68264 |
| Stmk | Sankt Ruprecht an der Raab | Wolfsgruben bei St. Ruprecht | 68267 |
| Stmk | Sankt Ruprecht an der Raab | Wollsdorf | 68268 |
| Stmk | Sankt Stefan im Rosental | Aschau | 62301 |
| Stmk | Sankt Stefan im Rosental | Glojach | 62306 |
| Stmk | Sankt Stefan im Rosental | Krottendorf | 62312 |
| Stmk | Sankt Stefan im Rosental | Lichtenegg | 62313 |
| Stmk | Sankt Stefan im Rosental | St. Stefan im Rosental | 62320 |
| Stmk | Sankt Stefan im Rosental | Trössengraben | 62322 |
| Stmk | Sankt Stefan ob Stainz | Greisdorf | 61214 |
| Stmk | Sankt Stefan ob Stainz | Gruberg | 61215 |
| Stmk | Sankt Stefan ob Stainz | Gundersdorf | 61216 |
| Stmk | Sankt Stefan ob Stainz | Lemsitz | 61222 |
| Stmk | Sankt Stefan ob Stainz | Lichtenhof | 61223 |

| Bl | Politische Gemeinde | Katastralgemeinde | KG--Nr. |
|------|---------------------------------|--------------------------|---------|
| Stmk | Sankt Stefan ob Stainz | Pirkhof | 61232 |
| Stmk | Sankt Stefan ob Stainz | St. Stefan | 61237 |
| Stmk | Sankt Stefan ob Stainz | Steinreib | 61250 |
| Stmk | Sankt Stefan ob Stainz | Zirknitz | 61249 |
| Stmk | Sankt Veit in der Südsteiermark | Hütt | 66126 |
| Stmk | Sankt Veit in der Südsteiermark | Labuttendorf | 66133 |
| Stmk | Sankt Veit in der Südsteiermark | Lind | 66140 |
| Stmk | Sankt Veit in der Südsteiermark | Lipsch | 66141 |
| Stmk | Sankt Veit in der Südsteiermark | Neutersdorf | 66151 |
| Stmk | Sankt Veit in der Südsteiermark | Perbersdorf bei St. Veit | 66224 |
| Stmk | Sankt Veit in der Südsteiermark | Pichla | 66225 |
| Stmk | Sankt Veit in der Südsteiermark | Seibersdorf bei St. Veit | 66233 |
| Stmk | Sankt Veit in der Südsteiermark | Siebing | 66234 |
| Stmk | Sankt Veit in der Südsteiermark | St. Nikolai ob Draßling | 66166 |
| Stmk | Sankt Veit in der Südsteiermark | St. Veit am Vogau | 66168 |
| Stmk | Sankt Veit in der Südsteiermark | Weinburg | 66241 |
| Stmk | Schwarzautal | Breitenfeld | 66403 |
| Stmk | Schwarzautal | Hainsdorf | 66408 |
| Stmk | Schwarzautal | Maggau | 62315 |
| Stmk | Schwarzautal | Marchtring | 66435 |
| Stmk | Schwarzautal | Matzelsdorf | 66419 |
| Stmk | Schwarzautal | Mitterlabill | 62316 |
| Stmk | Schwarzautal | Schwarzau | 62321 |
| Stmk | Schwarzautal | Unterlabill | 62325 |
| Stmk | Schwarzautal | Wolfsberg | 66432 |
| Stmk | Semriach | Rechberg | 63022 |
| Stmk | Semriach | Schönegg | 63025 |
| Stmk | Semriach | Windhof | 63036 |
| Stmk | Sinabelkirchen | Egelsdorf | 68103 |
| Stmk | Sinabelkirchen | Frösauberg | 68106 |
| Stmk | Sinabelkirchen | Frösaugraben | 68107 |
| Stmk | Sinabelkirchen | Fünfung bei Gleisdorf | 68108 |
| Stmk | Sinabelkirchen | Gnieß | 68112 |
| Stmk | Sinabelkirchen | Nagl | 68128 |
| Stmk | Sinabelkirchen | Obergroßau | 68132 |
| Stmk | Sinabelkirchen | Sinabelkirchen | 68148 |
| Stmk | Sinabelkirchen | Untergroßau | 68153 |
| Stmk | Sinabelkirchen | Unterrettenbach | 68155 |
| Stmk | Söchau | Aschbach | 62202 |

| Bl | Politische Gemeinde | Katastralgemeinde | KG--Nr. |
|------|-----------------------------|-----------------------------|---------|
| Stmk | Söchau | Kohlgraben | 62226 |
| Stmk | Söchau | Ruppersdorf | 62242 |
| Stmk | Söchau | Söchau | 62243 |
| Stmk | Söchau | Tautendorf | 62247 |
| Stmk | St. Margarethen an der Raab | Entschendorf | 68104 |
| Stmk | St. Margarethen an der Raab | Goggitsch | 68113 |
| Stmk | St. Margarethen an der Raab | Kroisbach | 68123 |
| Stmk | St. Margarethen an der Raab | St. Margarethen an der Raab | 68127 |
| Stmk | St. Margarethen an der Raab | Sulz | 68149 |
| Stmk | St. Margarethen an der Raab | Takern I | 68150 |
| Stmk | St. Margarethen an der Raab | Takern II | 68151 |
| Stmk | St. Margarethen an der Raab | Zöbing | 68162 |
| Stmk | Stainz | Ettendorf | 61204 |
| Stmk | Stainz | Gamsgebirg | 61208 |
| Stmk | Stainz | Grafendorf | 61210 |
| Stmk | Stainz | Graggerer | 61211 |
| Stmk | Stainz | Graschuh | 61212 |
| Stmk | Stainz | Herbersdorf | 61217 |
| Stmk | Stainz | Kothvogl | 61219 |
| Stmk | Stainz | Mettersdorf | 61224 |
| Stmk | Stainz | Neudorf | 61227 |
| Stmk | Stainz | Neurath | 61228 |
| Stmk | Stainz | Pichling | 61231 |
| Stmk | Stainz | Rassach | 61233 |
| Stmk | Stainz | Rossegg | 61234 |
| Stmk | Stainz | Sierling | 61238 |
| Stmk | Stainz | Stainz | 61239 |
| Stmk | Stainz | Stallhof | 61240 |
| Stmk | Stainz | Teufenbach | 61242 |
| Stmk | Stainz | Trog | 61244 |
| Stmk | Stainz | Wald | 61246 |
| Stmk | Stainz | Wetzelsdorf | 61247 |
| Stmk | Stattegg | Stattegg | 63282 |
| Stmk | Straden | Dirnbach | 62107 |
| Stmk | Straden | Grub II | 62120 |
| Stmk | Straden | Hart bei Straden | 66210 |
| Stmk | Straden | Hof bei Straden | 66313 |
| Stmk | Straden | Karbach | 62125 |
| Stmk | Straden | Kronnersdorf | 66213 |

| Bl | Politische Gemeinde | Katastralgemeinde | KG--Nr. |
|------|---------------------|-----------------------------|---------|
| Stmk | Straden | Krusdorf | 62130 |
| Stmk | Straden | MarktI | 66216 |
| Stmk | Straden | Muggendorf | 62138 |
| Stmk | Straden | Nägelsdorf | 66219 |
| Stmk | Straden | Neusetz | 66323 |
| Stmk | Straden | Oberkarla | 66324 |
| Stmk | Straden | Radochen | 66332 |
| Stmk | Straden | Schwabau | 66232 |
| Stmk | Straden | Stainz bei Straden | 62156 |
| Stmk | Straden | Straden | 66235 |
| Stmk | Straden | Sulzbach | 62158 |
| Stmk | Straden | Unterkarla | 66336 |
| Stmk | Straden | Waasen am Berg | 66240 |
| Stmk | Straden | Wieden-Klausen | 66243 |
| Stmk | Stubenberg | Freienberg | 64202 |
| Stmk | Thannhausen | Landscha | 68233 |
| Stmk | Thannhausen | Oberdorf bei Thannhausen | 68243 |
| Stmk | Thannhausen | Oberfladnitz | 68244 |
| Stmk | Thannhausen | Peesen | 68247 |
| Stmk | Thannhausen | Ponigl | 68251 |
| Stmk | Thannhausen | Raas | 68254 |
| Stmk | Thannhausen | Trennstein | 68262 |
| Stmk | Tieschen | Grössing | 66309 |
| Stmk | Tieschen | Jörgen | 66316 |
| Stmk | Tieschen | Laasen | 66320 |
| Stmk | Tieschen | Patzen | 66326 |
| Stmk | Tieschen | Pichla bei Radkersburg | 66328 |
| Stmk | Tieschen | Tieschen | 66335 |
| Stmk | Unterlamm | Magland | 62019 |
| Stmk | Unterlamm | Oberlamm | 62022 |
| Stmk | Unterlamm | Unterlamm | 62033 |
| Stmk | Vasoldsberg | Breitenhilm | 63207 |
| Stmk | Vasoldsberg | Premstätten bei Vasoldsberg | 63266 |
| Stmk | Weinitzen | Fölling | 63215 |
| Stmk | Weinitzen | Niederschöckl | 63261 |
| Stmk | Weiz | Büchel | 68205 |
| Stmk | Weiz | Farcha | 68211 |
| Stmk | Weiz | Krottendorf | 68231 |
| Stmk | Weiz | Nöstl | 68241 |

| Bl | Politische Gemeinde | Katastralgemeinde | KG--Nr. |
|-------------|----------------------------|--------------------------|----------------|
| Stmk | Weiz | Preding | 68252 |
| Stmk | Weiz | Reggerstätten | 68255 |
| Stmk | Weiz | Weiz | 68266 |
| Stmk | Wettmannstätten | Schönaich | 61056 |
| Stmk | Wettmannstätten | Wohlsdorf | 61074 |
| Stmk | Wettmannstätten | Zehndorf | 61075 |

Gebietskulisse der ÖPUL-Maßnahme
"Vorbeugender Grundwasserschutz - Acker" ab 2023

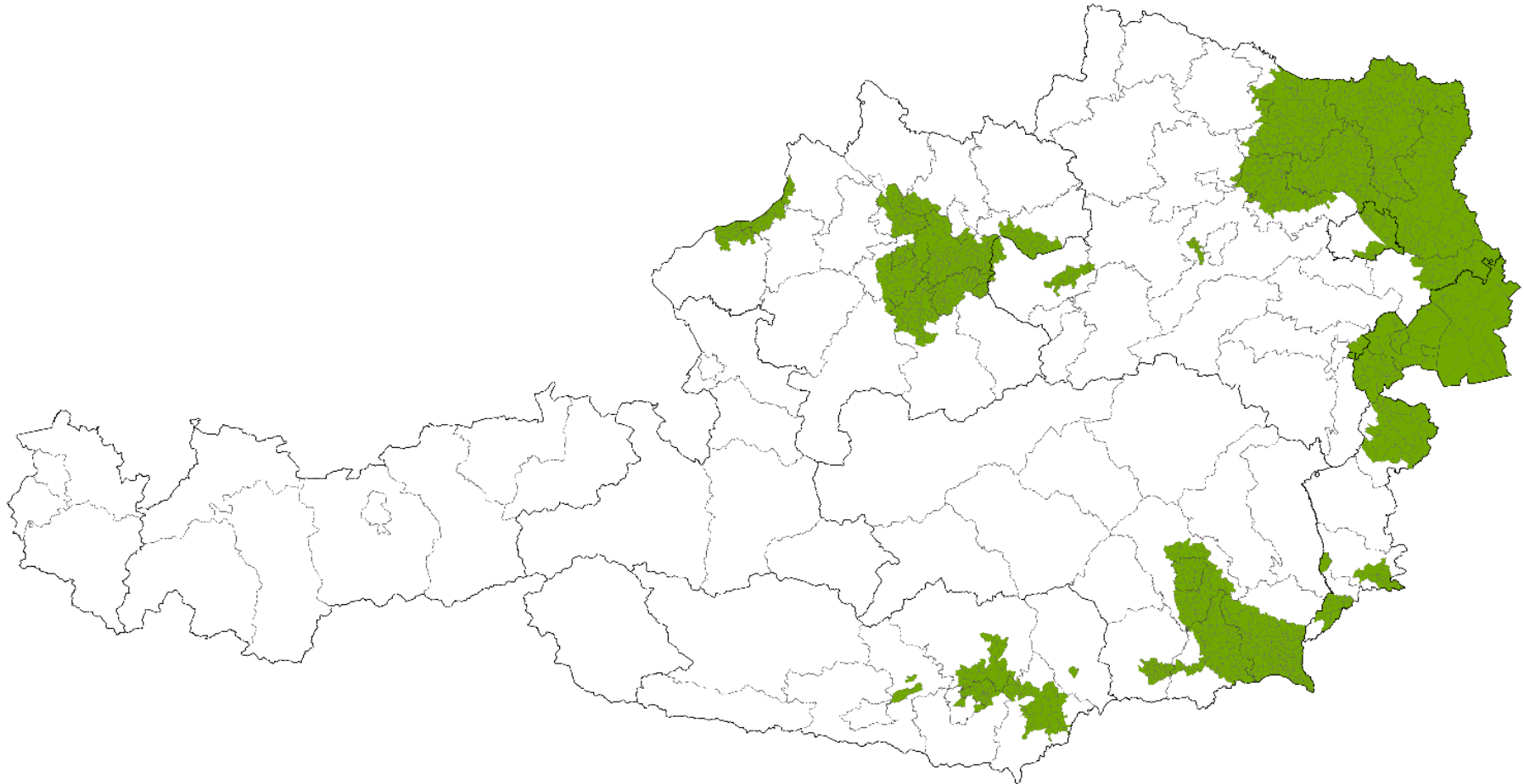

Aufgliederung der Gebietsabgrenzung der Maßnahme „Vorbeugender Grundwasserschutz - Acker“ (16) nach Katastralgemeinden

| Bl | Politische Gemeinde | Katastralgemeinde | KG--Nr. |
|-----------|--------------------------------|--------------------------------|----------------|
| Bgld | Andau | Andau | 32001 |
| Bgld | Antau | Antau | 30101 |
| Bgld | Apetlon | Apetlon | 32002 |
| Bgld | Bad Sauerbrunn | Sauerbrunn | 30115 |
| Bgld | Baumgarten | Baumgarten | 30102 |
| Bgld | Breitenbrunn am Neusiedler See | Breitenbrunn am Neusiedler See | 30001 |
| Bgld | Bruckneudorf | Bruckneudorf | 32003 |
| Bgld | Bruckneudorf | Kaisersteinbruch | 32013 |
| Bgld | Deutsch Jahrndorf | Deutsch Jahrndorf | 32004 |
| Bgld | Deutsch Kaltenbrunn | Deutsch Kaltenbrunn | 31102 |
| Bgld | Deutsch Kaltenbrunn | Rohrbrunn | 31124 |
| Bgld | Deutschkreutz | Deutschkreutz | 33003 |
| Bgld | Deutschkreutz | Girm | 33007 |
| Bgld | Donnerskirchen | Donnerskirchen | 30002 |
| Bgld | Draßburg | Draßburg | 30103 |
| Bgld | Draßmarkt | Draßmarkt | 33005 |
| Bgld | Draßmarkt | Karl | 33017 |
| Bgld | Draßmarkt | Oberrabnitz | 33044 |
| Bgld | Edelstal | Edelstal | 32005 |
| Bgld | Eisenstadt | Eisenstadt | 30003 |
| Bgld | Eisenstadt | Kleinhöflein im Bgld | 30008 |
| Bgld | Eisenstadt | Oberberg-Eisenstadt | 30004 |
| Bgld | Eisenstadt | St. Georgen | 30019 |
| Bgld | Eisenstadt | Unterberg-Eisenstadt | 30005 |
| Bgld | Forchtenstein | Forchtenau | 30104 |
| Bgld | Forchtenstein | Neustift an der Rosalia | 30111 |
| Bgld | Frankenau-Unterpullendorf | Frankenau | 33006 |
| Bgld | Frankenau-Unterpullendorf | Großmutschen | 33009 |
| Bgld | Frankenau-Unterpullendorf | Kleinmutschen | 33018 |
| Bgld | Frankenau-Unterpullendorf | Unterpullendorf | 33062 |
| Bgld | Frauenkirchen | Frauenkirchen | 32006 |
| Bgld | Gattendorf | Gattendorf | 32007 |
| Bgld | Gols | Gols | 32008 |
| Bgld | Großhöflein | Großhöflein | 30006 |
| Bgld | Großwarasdorf | Großwarasdorf | 33010 |
| Bgld | Großwarasdorf | Kleinwarasdorf | 33019 |
| Bgld | Großwarasdorf | Nebersdorf | 33036 |
| Bgld | Güssing | Glasing | 31011 |

| Bl | Politische Gemeinde | Katastralgemeinde | KG--Nr. |
|-----------|----------------------------|--------------------------|----------------|
| Bgld | Güssing | Güssing | 31013 |
| Bgld | Güssing | Krottendorf bei Güssing | 31024 |
| Bgld | Güssing | St. Nikolaus | 31043 |
| Bgld | Güssing | Steingraben | 31047 |
| Bgld | Güssing | Urbersdorf | 31056 |
| Bgld | Halbturn | Halbturn | 32009 |
| Bgld | Heiligenbrunn | Deutsch Bieling | 31003 |
| Bgld | Heiligenbrunn | Hagensdorf im Bgld | 31016 |
| Bgld | Heiligenbrunn | Heiligenbrunn | 31018 |
| Bgld | Heiligenbrunn | Lusing | 31028 |
| Bgld | Heiligenbrunn | Reinersdorf | 31040 |
| Bgld | Hirm | Hirm | 30105 |
| Bgld | Horitschon | Horitschon | 33014 |
| Bgld | Horitschon | Unterpetersdorf | 33061 |
| Bgld | Hornstein | Hornstein | 30007 |
| Bgld | Illmitz | Illmitz | 32010 |
| Bgld | Jennersdorf | Grieselstein | 31107 |
| Bgld | Jennersdorf | Henndorf im Bgld | 31110 |
| Bgld | Jennersdorf | Jennersdorf | 31111 |
| Bgld | Jennersdorf | Rax | 31123 |
| Bgld | Jois | Jois | 32011 |
| Bgld | Kaisersdorf | Kaisersdorf | 33015 |
| Bgld | Kittsee | Kittsee | 32012 |
| Bgld | Klingenbach | Klingenbach | 30009 |
| Bgld | Krensdorf | Krensdorf | 30106 |
| Bgld | Lackenbach | Lackenbach | 33025 |
| Bgld | Lackendorf | Lackendorf | 33026 |
| Bgld | Leithaprodersdorf | Leithaprodersdorf | 30010 |
| Bgld | Loipersbach im Bgld | Loipersbach | 30107 |
| Bgld | Loipersbach im Bgld | Loipersbach-Kogel | 30124 |
| Bgld | Loretto | Loretto | 30011 |
| Bgld | Lutzmannsburg | Lutzmannsburg | 33033 |
| Bgld | Lutzmannsburg | Strebersdorf | 33057 |
| Bgld | Mannersdorf an der Rabnitz | Klostermarienberg | 33020 |
| Bgld | Mannersdorf an der Rabnitz | Unterloisdorf | 33060 |
| Bgld | Markt St. Martin | St. Martin | 33054 |
| Bgld | Marz | Marz | 30108 |
| Bgld | Mattersburg | Mattersburg | 30109 |

| Bl | Politische Gemeinde | Katastralgemeinde | KG--Nr. |
|------|---------------------------|--------------------------|---------|
| Bgld | Mattersburg | Walbersdorf | 30120 |
| Bgld | Mogersdorf | Deutsch Minihof | 31103 |
| Bgld | Mogersdorf | Mogersdorf | 31117 |
| Bgld | Mogersdorf | Wallendorf | 31129 |
| Bgld | Mönchhof | Mönchhof | 32014 |
| Bgld | Mörbisch am See | Mörbisch am See | 30012 |
| Bgld | Müllendorf | Müllendorf | 30013 |
| Bgld | Neckenmarkt | Haschendorf | 33012 |
| Bgld | Neckenmarkt | Neckenmarkt | 33037 |
| Bgld | Neudorf | Neudorf bei Parndorf | 32015 |
| Bgld | Neudörfel | Neudörfel | 30110 |
| Bgld | Neufeld an der Leitha | Neufeld an der Leitha | 30014 |
| Bgld | Neusiedl am See | Neusiedl am See | 32016 |
| Bgld | Neutal | Neutal | 33039 |
| Bgld | Nickelsdorf | Nickelsdorf | 32017 |
| Bgld | Nikitsch | Kroatisch Geresdorf | 33023 |
| Bgld | Nikitsch | Kroatisch Minihof | 33024 |
| Bgld | Nikitsch | Nikitsch | 33040 |
| Bgld | Oberloisdorf | Oberloisdorf | 33041 |
| Bgld | Oberpullendorf | Mitterpullendorf | 33035 |
| Bgld | Oberpullendorf | Oberpullendorf | 33043 |
| Bgld | Oggau am Neusiedler See | Oggau | 30015 |
| Bgld | Oslip | Oslip | 30016 |
| Bgld | Pama | Pama | 32018 |
| Bgld | Pamhagen | Pamhagen | 32019 |
| Bgld | Parndorf | Parndorf | 32020 |
| Bgld | Piringsdorf | Piringsdorf | 33046 |
| Bgld | Podersdorf am See | Podersdorf am See | 32021 |
| Bgld | Pöttelsdorf | Pöttelsdorf | 30112 |
| Bgld | Pötttsching | Pötttsching | 30113 |
| Bgld | Pötttsching | Pötttsching-Rosalia | 30123 |
| Bgld | Potzneusiedl | Potzneusiedl | 32022 |
| Bgld | Purbach am Neusiedler See | Purbach am Neusiedlersee | 30017 |
| Bgld | Raiding | Raiding | 33047 |
| Bgld | Ritzing | Ritzing | 33049 |
| Bgld | Rohrbach bei Mattersburg | Rohrbach bei Mattersburg | 30114 |
| Bgld | Rust | Rust | 30018 |
| Bgld | Schattendorf | Schattendorf | 30116 |
| Bgld | Schützen am Gebirge | Schützen am Gebirge | 30021 |
| Bgld | Siegendorf | Siegendorf | 30022 |

| Bl | Politische Gemeinde | Katastralgemeinde | KG--Nr. |
|------|----------------------------|--------------------------|---------|
| Bgld | Siegggraben | Siegggraben | 30117 |
| Bgld | Sigleß | Sigleß | 30118 |
| Bgld | St. Andrä am Zicksee | St. Andrä | 32023 |
| Bgld | St. Margarethen im Bgld | St. Margarethen | 30020 |
| Bgld | St. Martin an der Raab | Doiber | 31105 |
| Bgld | St. Martin an der Raab | Gritsch | 31108 |
| Bgld | St. Martin an der Raab | Neumarkt an der Raab | 31120 |
| Bgld | St. Martin an der Raab | Oberdrosen | 31121 |
| Bgld | St. Martin an der Raab | St. Martin an der Raab | 31127 |
| Bgld | St. Martin an der Raab | Welten | 31131 |
| Bgld | Steinberg-Dörfel | Dörfel | 33004 |
| Bgld | Steinberg-Dörfel | Steinberg | 33055 |
| Bgld | Steinbrunn | Steinbrunn | 30023 |
| Bgld | Stoob | Stoob | 33056 |
| Bgld | Stotzing | Stotzing | 30024 |
| Bgld | Strem | Deutsch Ehrendorf | 31004 |
| Bgld | Strem | Steinfurt | 31046 |
| Bgld | Strem | Strem | 31049 |
| Bgld | Strem | Sumetendorf | 31051 |
| Bgld | Tadten | Tadten | 32024 |
| Bgld | Trausdorf an der Wulka | Trausdorf an der Wulka | 30025 |
| Bgld | Unterfrauenhaid | Unterfrauenhaid | 33059 |
| Bgld | Unterrabnitz-Schwendgraben | Schwendgraben | 33052 |
| Bgld | Unterrabnitz-Schwendgraben | Unterrabnitz | 33063 |
| Bgld | Wallern im Bgld | Wallern im Bgld | 32025 |
| Bgld | Weichselbaum | Krobotek | 31114 |
| Bgld | Weichselbaum | Rosendorf | 31125 |
| Bgld | Weichselbaum | Weichselbaum | 31130 |
| Bgld | Weiden am See | Weiden am See | 32026 |
| Bgld | Weppersdorf | Kalkgruben | 33016 |
| Bgld | Weppersdorf | Tschurndorf | 33058 |
| Bgld | Weppersdorf | Weppersdorf | 33065 |
| Bgld | Wiesen | Wiesen | 30121 |
| Bgld | Wimpassing an der Leitha | Wimpassing an der Leitha | 30026 |
| Bgld | Winden am See | Winden | 32027 |
| Bgld | Wulkaprodersdorf | Wulkaprodersdorf | 30027 |
| Bgld | Zagersdorf | Zagersdorf | 30028 |
| Bgld | Zemendorf-Stöttera | Stöttera | 30119 |
| Bgld | Zemendorf-Stöttera | Zemendorf | 30122 |
| Bgld | Zillingtal | Zillingtal | 30029 |

| Bl | Politische Gemeinde | Katastralgemeinde | KG--Nr. |
|------|--------------------------|-------------------------|---------|
| Bgld | Zurndorf | Zurndorf | 32028 |
| Ktn | Althofen | Althofen | 74001 |
| Ktn | Althofen | Treibach | 74017 |
| Ktn | Bleiburg | Bleiburg | 76003 |
| Ktn | Bleiburg | Moos | 76010 |
| Ktn | Bleiburg | Oberloibach | 76012 |
| Ktn | Bleiburg | Rinkenber | 76015 |
| Ktn | Bleiburg | Unterloibach | 76021 |
| Ktn | Brückl | Brückl | 74102 |
| Ktn | Brückl | Schmieddorf | 74129 |
| Ktn | Brückl | St. Filippen | 74124 |
| Ktn | Eberndorf | Buchbrunn | 76101 |
| Ktn | Eberndorf | Eberndorf | 76102 |
| Ktn | Eberndorf | Gablern | 76103 |
| Ktn | Eberndorf | Gösselsdorf | 76105 |
| Ktn | Eberndorf | Kühnsdorf | 76108 |
| Ktn | Eberndorf | Mittlern | 76110 |
| Ktn | Eberndorf | Pribelsdorf | 76112 |
| Ktn | Feistritz ob Bleiburg | Feistritz | 76004 |
| Ktn | Feistritz ob Bleiburg | Penk | 76013 |
| Ktn | Feistritz ob Bleiburg | St. Michael | 76017 |
| Ktn | Feldkirchen in Ktn | Höfling | 72318 |
| Ktn | Feldkirchen in Ktn | Rabensdorf | 72327 |
| Ktn | Frauenstein | Grasdorf | 74510 |
| Ktn | Globasnitz | Jaunstein | 76026 |
| Ktn | Globasnitz | St. Stefan | 76027 |
| Ktn | Globasnitz | Wakendorf | 76028 |
| Ktn | Griffen | Griffnerthal | 76307 |
| Ktn | Griffen | St. Kollmann | 76333 |
| Ktn | Himmelberg | Pichlern | 72326 |
| Ktn | Kappel am Krappfeld | Dobranberg | 74004 |
| Ktn | Kappel am Krappfeld | Dürnfeld | 74005 |
| Ktn | Kappel am Krappfeld | Krasta | 74010 |
| Ktn | Kappel am Krappfeld | Silberegg | 74015 |
| Ktn | Kappel am Krappfeld | St. Martin am Mannsberg | 74012 |
| Ktn | Klagenfurt am Wörthersee | Ehrenthal | 72106 |
| Ktn | Klagenfurt am Wörthersee | Hörtendorf | 72123 |
| Ktn | Klagenfurt am Wörthersee | Waltendorf | 72196 |
| Ktn | Liebenfels | Liebenfels | 74503 |
| Ktn | Liebenfels | Rosenbichl | 74524 |

| Bl | Politische Gemeinde | Katastralgemeinde | KG--Nr. |
|-----|------------------------------|-------------------------|---------|
| Ktn | Magdalensberg | Freudenberg | 72107 |
| Ktn | Magdalensberg | Gammersdorf | 72108 |
| Ktn | Magdalensberg | Lassendorf | 72134 |
| Ktn | Magdalensberg | Ottmanach | 72149 |
| Ktn | Magdalensberg | Reigersdorf | 72159 |
| Ktn | Magdalensberg | Schurianhof | 72178 |
| Ktn | Magdalensberg | St. Thomas | 72176 |
| Ktn | Magdalensberg | Timenitz | 72187 |
| Ktn | Magdalensberg | Vellach | 72193 |
| Ktn | Magdalensberg | Wutschein | 72202 |
| Ktn | Magdalensberg | Zeiselberg | 72203 |
| Ktn | Magdalensberg | Zinsdorf | 72205 |
| Ktn | Maria Saal | Kading | 72124 |
| Ktn | Maria Saal | Karnburg | 72125 |
| Ktn | Maria Saal | Maria Saal | 72140 |
| Ktn | Maria Saal | Möderndorf | 72144 |
| Ktn | Maria Saal | Possau | 72154 |
| Ktn | Maria Saal | St. Michael am Zollfeld | 72169 |
| Ktn | Mölbling | Rabing | 74013 |
| Ktn | Ossiach | Ossiach | 72323 |
| Ktn | Poggersdorf | Linsenber | 72137 |
| Ktn | Poggersdorf | Pubersdorf | 72156 |
| Ktn | Ruden | Kraßnitz | 76319 |
| Ktn | Ruden | Ruden | 76330 |
| Ktn | Ruden | Unternberg | 76338 |
| Ktn | Sittersdorf | Sonnegg | 76221 |
| Ktn | St. Andrä | Dachberg | 77261 |
| Ktn | St. Andrä | Jakling | 77213 |
| Ktn | St. Georgen am Längsee | Goggerwenig | 74507 |
| Ktn | St. Georgen am Längsee | Gösseling | 74508 |
| Ktn | St. Georgen am Längsee | Launsdorf | 74514 |
| Ktn | St. Georgen am Längsee | Osterwitz | 74520 |
| Ktn | St. Georgen am Längsee | Taggenbrunn | 74533 |
| Ktn | St. Kanzian am Klopeiner See | Srejach | 76117 |
| Ktn | St. Kanzian am Klopeiner See | St. Marxen | 76114 |
| Ktn | St. Veit an der Glan | Galling | 74505 |
| Ktn | St. Veit an der Glan | Hörzendorf | 74512 |
| Ktn | St. Veit an der Glan | Niederdorf | 74518 |
| Ktn | St. Veit an der Glan | Projern | 74523 |
| Ktn | St. Veit an der Glan | St. Donat | 74526 |

| Bl | Politische Gemeinde | Katastralgemeinde | KG--Nr. |
|-----|----------------------------|--------------------------|---------|
| Ktn | St. Veit an der Glan | St. Veit an der Glan | 74528 |
| Ktn | St. Veit an der Glan | Tanzenberg | 74534 |
| Ktn | Steindorf am Ossiacher See | Steindorf | 72337 |
| Ktn | Völkermarkt | Greuth | 76306 |
| Ktn | Völkermarkt | Gurtschitschach | 76309 |
| Ktn | Völkermarkt | Haimburg | 76311 |
| Ktn | Völkermarkt | Kaltenbrunn | 76314 |
| Ktn | Völkermarkt | Klein St. Veit | 76317 |
| Ktn | Völkermarkt | Korb | 76318 |
| Ktn | Völkermarkt | Mittertrixen | 76321 |
| Ktn | Völkermarkt | Niedertrixen | 76324 |
| Ktn | Völkermarkt | St. Jakob | 76332 |
| Ktn | Völkermarkt | St. Peter am Wallersberg | 76334 |
| Ktn | Völkermarkt | Waisenberg | 76340 |
| Ktn | Völkermarkt | Wandelitzen | 76341 |
| Nö | Absdorf | Absdorf | 20001 |
| Nö | Aderklaa | Aderklaa | 6030 |
| Nö | Alberndorf im Pulkautal | Alberndorf | 18001 |
| Nö | Allhartsberg | Kröllendorf | 3312 |
| Nö | Altlichtenwarth | Altlichtenwarth | 15102 |
| Nö | Amstetten | Amstetten | 3003 |
| Nö | Amstetten | Hausmening | 3015 |
| Nö | Amstetten | Mauer bei Amstetten | 3023 |
| Nö | Amstetten | Schönbichl | 3036 |
| Nö | Amstetten | Ulmerfeld | 3042 |
| Nö | Andlersdorf | Andlersdorf | 6201 |
| Nö | Angern an der March | Angern | 6001 |
| Nö | Angern an der March | Grub an der March | 6008 |
| Nö | Angern an der March | Mannersdorf | 6011 |
| Nö | Angern an der March | Ollersdorf | 6014 |
| Nö | Angern an der March | Stillfried | 6023 |
| Nö | Aschbach-Markt | Aschbach Dorf | 3202 |
| Nö | Aschbach-Markt | Aschbach Markt | 3203 |
| Nö | Asparn an der Zaya | Altmanns | 15043 |
| Nö | Asparn an der Zaya | Asparn an der Zaya | 15001 |
| Nö | Asparn an der Zaya | Michelstetten | 15027 |
| Nö | Asparn an der Zaya | Olgersdorf | 15033 |
| Nö | Asparn an der Zaya | Schletz | 15037 |
| Nö | Atzenbrugg | Atzenbrugg | 20108 |
| Nö | Atzenbrugg | Moosbierbaum | 20155 |

| Bl | Politische Gemeinde | Katastralgemeinde | KG--Nr. |
|----|-----------------------|--------------------------|---------|
| Nö | Atzenbrugg | Trasdorf | 20186 |
| Nö | Auersthal | Auersthal | 6003 |
| Nö | Bad Deutsch-Altenburg | Bad Deutsch Altenburg | 5101 |
| Nö | Bad Pirawarth | Kollnbrunn | 6010 |
| Nö | Bad Pirawarth | Pirawarth | 6015 |
| Nö | Berg | Berg | 5102 |
| Nö | Bernhardsthal | Bernhardsthal | 15105 |
| Nö | Bernhardsthal | Katzelsdorf | 15117 |
| Nö | Bernhardsthal | Reinthal | 15126 |
| Nö | Bisamberg | Bisamberg | 11023 |
| Nö | Bisamberg | Kleinengersdorf | 11027 |
| Nö | Blindenmarkt | Blindenmarkt | 14401 |
| Nö | Bockfließ | Bockfließ | 15201 |
| Nö | Bockfließ | Wendlingerhof | 15222 |
| Nö | Bruck an der Leitha | Bruck an der Leitha | 5003 |
| Nö | Bruck an der Leitha | Prugg Schloß | 5016 |
| Nö | Bruck an der Leitha | Wilfleinsdorf | 5022 |
| Nö | Deutsch-Wagram | Deutsch Wagram | 6031 |
| Nö | Deutsch-Wagram | Helmahof | 6032 |
| Nö | Deutsch-Wagram | Stallingerfeld | 6033 |
| Nö | Drasenhofen | Drasenhofen | 15106 |
| Nö | Drasenhofen | Kleinschweinbarth | 15120 |
| Nö | Drasenhofen | Steinebrunn | 15128 |
| Nö | Drasenhofen | Stützenhofen | 15129 |
| Nö | Drösing | Drösing | 6105 |
| Nö | Drösing | Waltersdorf an der March | 6127 |
| Nö | Dürnkrot | Dürnkrot | 6106 |
| Nö | Dürnkrot | Waidendorf | 6129 |
| Nö | Ebenthal | Ebenthal | 6005 |
| Nö | Eckartsau | Eckartsau | 6203 |
| Nö | Eckartsau | Kopfstetten | 6210 |
| Nö | Eckartsau | Pframa | 6220 |
| Nö | Eckartsau | Wagram an der Donau | 6227 |
| Nö | Eckartsau | Witzelsdorf | 6229 |
| Nö | Eggenburg | Stoitzendorf | 10137 |
| Nö | Eggenburg | Stoitzendorf Heide | 10144 |
| Nö | Engelhartstetten | Engelhartstetten | 6303 |
| Nö | Engelhartstetten | Groößenbrunn | 6304 |
| Nö | Engelhartstetten | Loimersdorf | 6306 |
| Nö | Engelhartstetten | Markthof | 6308 |

| Bl | Politische Gemeinde | Katastralgemeinde | KG--Nr. |
|----|---------------------------|-------------------|---------|
| Nö | Engelhartstetten | Stopfenreuth | 6312 |
| Nö | Ennsdorf | Ennsdorf | 3109 |
| Nö | Enzersdorf an der Fischa | Unterswald | 5024 |
| Nö | Enzersfeld im Weinviertel | Enzersfeld | 11024 |
| Nö | Enzersfeld im Weinviertel | Königsbrunn | 11028 |
| Nö | Ernstbrunn | Au | 11030 |
| Nö | Ernstbrunn | Dörfles | 11031 |
| Nö | Ernstbrunn | Ernstbrunn | 11032 |
| Nö | Ernstbrunn | Ernstbrunnerwald | 11033 |
| Nö | Ernstbrunn | Göbmanns | 11034 |
| Nö | Ernstbrunn | Klement | 11035 |
| Nö | Ernstbrunn | Lachsfield | 11007 |
| Nö | Ernstbrunn | Maisbirbaum | 11040 |
| Nö | Ernstbrunn | Merkersdorf | 11036 |
| Nö | Ernstbrunn | Naglern | 11010 |
| Nö | Ernstbrunn | Oberleis | 11037 |
| Nö | Ernstbrunn | Simonsfeld | 11017 |
| Nö | Ernstbrunn | Steinbach | 11038 |
| Nö | Ernstbrunn | Thomasl | 11039 |
| Nö | Ernsthofen | Rubring | 3129 |
| Nö | Falkenstein | Falkenstein | 15108 |
| Nö | Fallbach | Fallbach | 13011 |
| Nö | Fallbach | Friebritz | 13012 |
| Nö | Fallbach | Hagenberg | 13016 |
| Nö | Fallbach | Hagendorf | 13017 |
| Nö | Fallbach | Loosdorf | 13027 |
| Nö | Fels am Wagram | Fels am Wagram | 20009 |
| Nö | Fels am Wagram | Gösing | 20013 |
| Nö | Fels am Wagram | Stettenhof | 20029 |
| Nö | Fels am Wagram | Thürnthäl | 20033 |
| Nö | Fischamend | Fischamend Markt | 5204 |
| Nö | Gänserndorf | Gänserndorf | 6006 |
| Nö | Gaubitsch | Altenmarkt | 13001 |
| Nö | Gaubitsch | Gaubitsch | 13013 |
| Nö | Gaubitsch | Kleinbaumgarten | 13004 |
| Nö | Gaweinstal | Atzelsdorf | 15002 |
| Nö | Gaweinstal | Gaweinstal | 15013 |
| Nö | Gaweinstal | Höbersbrunn | 15019 |
| Nö | Gaweinstal | Martinsdorf | 15044 |
| Nö | Gaweinstal | Pellendorf | 15035 |

| Bl | Politische Gemeinde | Katastralgemeinde | KG--Nr. |
|----|------------------------|----------------------|---------|
| Nö | Gaweinstal | Schrick | 15038 |
| Nö | Gerasdorf bei Wien | Gerasdorf | 1708 |
| Nö | Gerasdorf bei Wien | Kapellerfeld | 1709 |
| Nö | Gerasdorf bei Wien | Seyring | 1710 |
| Nö | Gerersdorf | Loipersdorf | 19511 |
| Nö | Gerersdorf | Salau | 19568 |
| Nö | Glinzendorf | Glinzendorf | 6206 |
| Nö | Gnadendorf | Eichenbrunn | 13009 |
| Nö | Gnadendorf | Gnadendorf | 13015 |
| Nö | Gnadendorf | Oedenkirchenwald | 13032 |
| Nö | Gnadendorf | Pyhra | 13037 |
| Nö | Gnadendorf | Röhrabrunn | 13038 |
| Nö | Gnadendorf | Wenzersdorf | 13050 |
| Nö | Gnadendorf | Zwentendorf | 13055 |
| Nö | Göllersdorf | Bergau | 9004 |
| Nö | Göllersdorf | Eitzersthal | 9010 |
| Nö | Göllersdorf | Furth | 9014 |
| Nö | Göllersdorf | Göllersdorf | 9017 |
| Nö | Göllersdorf | Großstelzendorf | 9056 |
| Nö | Göllersdorf | Obergrub | 9021 |
| Nö | Göllersdorf | Oberparschenbrunn | 9039 |
| Nö | Göllersdorf | Porrau | 9040 |
| Nö | Göllersdorf | Schönborn | 9048 |
| Nö | Göllersdorf | Untergrub | 9022 |
| Nö | Göllersdorf | Viendorf | 9064 |
| Nö | Göllersdorf | Viendorf Weingebirge | 9065 |
| Nö | Göllersdorf | Wischatthal | 9070 |
| Nö | Göttlesbrunn-Arbesthal | Arbesthal | 5001 |
| Nö | Göttlesbrunn-Arbesthal | Göttlesbrunn | 5008 |
| Nö | Grabern | Mittergrabern | 9018 |
| Nö | Grabern | Obergrabern | 9019 |
| Nö | Grabern | Obersteinabrunn | 9055 |
| Nö | Grabern | Schöngrabern | 9049 |
| Nö | Grabern | Windpassing | 9069 |
| Nö | Grafenegg | Engabrunn | 12206 |
| Nö | Grafenegg | Grunddorf | 12234 |
| Nö | Grafenegg | Haitzendorf | 12235 |
| Nö | Grafenegg | Kamp | 12236 |
| Nö | Grafenwörth | Feuersbrunn | 20010 |
| Nö | Grafenwörth | Grafenwörth | 20014 |

| Bl | Politische Gemeinde | Katastralgemeinde | KG--Nr. |
|----|---------------------|----------------------|---------|
| Nö | Grafenwörth | Jettsdorf | 20016 |
| Nö | Grafenwörth | Seebarn am Wagram | 20027 |
| Nö | Grafenwörth | St. Johann | 20017 |
| Nö | Grafenwörth | Wagram am Wagram | 20036 |
| Nö | Großebersdorf | Eibesbrunn | 15203 |
| Nö | Großebersdorf | Großebersdorf | 15204 |
| Nö | Großebersdorf | Manhartsbrunn | 15208 |
| Nö | Großebersdorf | Putzing | 15214 |
| Nö | Großengersdorf | Großengersdorf | 15205 |
| Nö | Groß-Enzersdorf | Franzensdorf | 6204 |
| Nö | Groß-Enzersdorf | Großenzersdorf | 6207 |
| Nö | Groß-Enzersdorf | Matzneusiedl | 6214 |
| Nö | Groß-Enzersdorf | Mühlleiten | 6215 |
| Nö | Groß-Enzersdorf | Oberhausen | 6216 |
| Nö | Groß-Enzersdorf | Probstdorf | 6221 |
| Nö | Groß-Enzersdorf | Rutzendorf | 6224 |
| Nö | Groß-Enzersdorf | Schönau an der Donau | 6225 |
| Nö | Groß-Enzersdorf | Wittau | 6228 |
| Nö | Großharras | Diepolz | 13007 |
| Nö | Großharras | Großharras | 13019 |
| Nö | Großharras | Zwingendorf | 13056 |
| Nö | Großhofen | Großhofen | 6208 |
| Nö | Großkrut | Althöflein | 15101 |
| Nö | Großkrut | Ginzersdorf | 15110 |
| Nö | Großkrut | Großkrut | 15111 |
| Nö | Großkrut | Harrersdorf | 15113 |
| Nö | Großmugl | Füllersdorf | 11104 |
| Nö | Großmugl | Geitzendorf | 11106 |
| Nö | Großmugl | Glasweiner Wald | 11107 |
| Nö | Großmugl | Großmugl | 11123 |
| Nö | Großmugl | Herzogbirbaum | 11114 |
| Nö | Großmugl | Nursch | 11124 |
| Nö | Großmugl | Ottendorf | 11126 |
| Nö | Großmugl | Ringendorf | 11130 |
| Nö | Großmugl | Roseldorf | 11131 |
| Nö | Großmugl | Steinabrunn | 11140 |
| Nö | Großriedenthal | Großriedenthal | 20025 |
| Nö | Großriedenthal | Neudegg | 20022 |
| Nö | Großriedenthal | Ottenthal | 20024 |
| Nö | Großrußbach | Großrußbach | 11015 |

| Bl | Politische Gemeinde | Katastralgemeinde | KG--Nr. |
|----|-----------------------|-----------------------|---------|
| Nö | Großrußbach | Hipples | 11004 |
| Nö | Großrußbach | Karnabrunn | 11005 |
| Nö | Großrußbach | Kleinebersdorf | 11001 |
| Nö | Großrußbach | Weinsteig | 11020 |
| Nö | Großrußbach | Wetzleinsdorf | 11021 |
| Nö | Groß-Schweinbarth | Großschweinbarth | 6021 |
| Nö | Großweikersdorf | Ameisthal | 20004 |
| Nö | Großweikersdorf | Baumgarten am Wagram | 20005 |
| Nö | Großweikersdorf | Großweikersdorf | 20037 |
| Nö | Großweikersdorf | Großwiesendorf | 20038 |
| Nö | Großweikersdorf | Kleinwiesendorf | 20039 |
| Nö | Großweikersdorf | Ruppersthal | 20026 |
| Nö | Großweikersdorf | Tiefenthal | 20034 |
| Nö | Guntersdorf | Großnondorf | 9038 |
| Nö | Guntersdorf | Guntersdorf | 9024 |
| Nö | Hadres | Hadres | 18004 |
| Nö | Hadres | Obritz | 18008 |
| Nö | Hadres | Untermarkersdorf | 18014 |
| Nö | Hafnerbach | Pfaffing | 19542 |
| Nö | Hafnerbach | Pielachhaag | 19543 |
| Nö | Hagenbrunn | Flandorf | 11025 |
| Nö | Hagenbrunn | Hagenbrunn | 11026 |
| Nö | Haidershofen | Dorf an der Enns | 3106 |
| Nö | Hainburg an der Donau | Hainburg an der Donau | 5104 |
| Nö | Haringsee | Fuchsenbigl | 6205 |
| Nö | Haringsee | Haringsee | 6209 |
| Nö | Haringsee | Straudorf | 6226 |
| Nö | Harmannsdorf | Hetzmannsdorf | 11003 |
| Nö | Harmannsdorf | Kleinrötz | 11014 |
| Nö | Harmannsdorf | Mollmannsdorf | 11009 |
| Nö | Harmannsdorf | Obergänserndorf | 11002 |
| Nö | Harmannsdorf | Rückersdorf | 11013 |
| Nö | Harmannsdorf | Seebarn | 11016 |
| Nö | Harmannsdorf | Würnitz | 11022 |
| Nö | Haslau-Maria Ellend | Haslau an der Donau | 5105 |
| Nö | Haslau-Maria Ellend | Maria Ellend | 5108 |
| Nö | Haugsdorf | Augenthal | 18002 |
| Nö | Haugsdorf | Haugsdorf | 18005 |
| Nö | Haugsdorf | Jetzelsdorf | 18006 |
| Nö | Hausbrunn | Hausbrunn | 15114 |

| Bl | Politische Gemeinde | Katastralgemeinde | KG--Nr. |
|----|--------------------------|--------------------------------|---------|
| Nö | Hauskirchen | Hauskirchen | 6111 |
| Nö | Hauskirchen | Prinzendorf | 6120 |
| Nö | Hauskirchen | Rannersdorf | 6121 |
| Nö | Hausleiten | Gaisruck | 11105 |
| Nö | Hausleiten | Goldgeben | 11108 |
| Nö | Hausleiten | Hausleithen | 11111 |
| Nö | Hausleiten | Perzendorf | 11128 |
| Nö | Hausleiten | Pettendorf | 11129 |
| Nö | Hausleiten | Schmida | 11134 |
| Nö | Hausleiten | Seitzersdorf-Wolfpassing | 11135 |
| Nö | Hausleiten | Trübenseer Auanteil | 11144 |
| Nö | Hausleiten | Zaina | 11148 |
| Nö | Hausleiten | Zissersdorf | 11149 |
| Nö | Heldenberg | Glaubendorf | 9112 |
| Nö | Heldenberg | Großwetzdorf | 9131 |
| Nö | Heldenberg | Kleinwetzdorf | 9132 |
| Nö | Heldenberg | Oberthern | 9140 |
| Nö | Heldenberg | Unterthern | 9141 |
| Nö | Herrnbaumgarten | Herrnbaumgarten | 15115 |
| Nö | Hochleithen | Bogenneusiedl | 15202 |
| Nö | Hochleithen | Traunfeld | 15219 |
| Nö | Hochleithen | Wolfpassing an der Hochleithen | 15223 |
| Nö | Höflein | Höflein | 5011 |
| Nö | Hohenau an der March | Hohenau | 6112 |
| Nö | Hohenruppersdorf | Hohenruppersdorf | 6019 |
| Nö | Hohenwarth-Mühlbach a.M. | Ebersbrunn | 9107 |
| Nö | Hohenwarth-Mühlbach a.M. | Hohenwarth | 9114 |
| Nö | Hohenwarth-Mühlbach a.M. | Zemling | 9134 |
| Nö | Hollabrunn | Altenmarkt im Thale | 9001 |
| Nö | Hollabrunn | Aspersdorf | 9003 |
| Nö | Hollabrunn | Breitenwaida | 9006 |
| Nö | Hollabrunn | Dietersdorf | 9007 |
| Nö | Hollabrunn | Eggendorf im Thale | 9009 |
| Nö | Hollabrunn | Enzersdorf im Thale | 9011 |
| Nö | Hollabrunn | Gaisberg | 9015 |
| Nö | Hollabrunn | Groß | 9020 |
| Nö | Hollabrunn | Hollabrunn | 9028 |
| Nö | Hollabrunn | Kleedorf | 9034 |
| Nö | Hollabrunn | Kleinkadolz | 9030 |
| Nö | Hollabrunn | Kleinstelzendorf | 9057 |

| Bl | Politische Gemeinde | Katastralgemeinde | KG--Nr. |
|----|-----------------------|------------------------|---------|
| Nö | Hollabrunn | Kleinstetteldorf | 9058 |
| Nö | Hollabrunn | Magersdorf | 9035 |
| Nö | Hollabrunn | Mariathal | 9036 |
| Nö | Hollabrunn | Oberfellabrunn | 9013 |
| Nö | Hollabrunn | Puch | 9042 |
| Nö | Hollabrunn | Raschala | 9044 |
| Nö | Hollabrunn | Sonnberg | 9054 |
| Nö | Hollabrunn | Suttenbrunn | 9061 |
| Nö | Hollabrunn | Weyerburg | 9066 |
| Nö | Hollabrunn | Wieselsfeld | 9068 |
| Nö | Hollabrunn | Wolfsbrunn | 9071 |
| Nö | Hundsheim | Hundsheim | 5107 |
| Nö | Jedenspeigen | Jedenspeigen | 6114 |
| Nö | Jedenspeigen | Sierndorf an der March | 6123 |
| Nö | Kirchberg am Wagram | Altenwörth | 20003 |
| Nö | Kirchberg am Wagram | Dörfel | 20007 |
| Nö | Kirchberg am Wagram | Engelmannsbrunn | 20008 |
| Nö | Kirchberg am Wagram | Gigging | 20012 |
| Nö | Kirchberg am Wagram | Kirchberg am Wagram | 20018 |
| Nö | Kirchberg am Wagram | Kollersdorf | 20019 |
| Nö | Kirchberg am Wagram | Mallon | 20021 |
| Nö | Kirchberg am Wagram | Mitterstockstall | 20030 |
| Nö | Kirchberg am Wagram | Neustift im Felde | 20023 |
| Nö | Kirchberg am Wagram | Oberstockstall | 20031 |
| Nö | Kirchberg am Wagram | Unterstockstall | 20032 |
| Nö | Kirchberg am Wagram | Winkl | 20040 |
| Nö | Königsbrunn am Wagram | Bierbaum am Kleebigl | 20006 |
| Nö | Königsbrunn am Wagram | Frauendorf | 20011 |
| Nö | Königsbrunn am Wagram | Hippersdorf | 20015 |
| Nö | Königsbrunn am Wagram | Königsbrunn | 20020 |
| Nö | Königsbrunn am Wagram | Utzenlaa | 20035 |
| Nö | Königsbrunn am Wagram | Zaußenberg | 20041 |
| Nö | Korneuburg | Korneuburg | 11006 |
| Nö | Kreuttal | Hautzendorf | 15206 |
| Nö | Kreuttal | Hornsburg | 15226 |
| Nö | Kreuttal | Unterolberndorf | 15221 |
| Nö | Kreuzstetten | Niederkreuzstetten | 15210 |
| Nö | Kreuzstetten | Oberkreuzstetten | 15225 |
| Nö | Kreuzstetten | Streifing | 15218 |
| Nö | Laa an der Thaya | Blaustaudnerhof | 13006 |

| Bl | Politische Gemeinde | Katastralgemeinde | KG--Nr. |
|----|----------------------------|----------------------------|---------|
| Nö | Laa an der Thaya | Geiselbrechtshof | 13014 |
| Nö | Laa an der Thaya | Hanfthal | 13018 |
| Nö | Laa an der Thaya | Kottingneusiedl | 13030 |
| Nö | Laa an der Thaya | Laa an der Thaya | 13024 |
| Nö | Laa an der Thaya | Laaer Herrengüter | 13025 |
| Nö | Laa an der Thaya | Laaer Klafter | 13026 |
| Nö | Laa an der Thaya | Pernhofen | 13005 |
| Nö | Laa an der Thaya | Ruhhof | 13040 |
| Nö | Laa an der Thaya | Ungerndorf | 13048 |
| Nö | Laa an der Thaya | Wulzeshofen | 13053 |
| Nö | Ladendorf | Eggersdorf | 15007 |
| Nö | Ladendorf | Garmanns | 15012 |
| Nö | Ladendorf | Grafensulz | 15015 |
| Nö | Ladendorf | Herrnleis | 15017 |
| Nö | Ladendorf | Ladendorf | 15025 |
| Nö | Ladendorf | Neubau | 15029 |
| Nö | Ladendorf | Pürstendorf | 15036 |
| Nö | Langenrohr | Asparn | 20106 |
| Nö | Langenrohr | Kronau | 20144 |
| Nö | Langenrohr | Langenrohr | 20146 |
| Nö | Langenrohr | Langenschönbichl | 20177 |
| Nö | Langenrohr | Neusiedl | 20158 |
| Nö | Langenzersdorf | Langenzersdorf | 11029 |
| Nö | Lasse | Lasse | 6305 |
| Nö | Lasse | Schönfeld | 6311 |
| Nö | Leitzersdorf | Hatzenbach | 11110 |
| Nö | Leitzersdorf | Kleinwilfersdorf | 11146 |
| Nö | Leitzersdorf | Leitzersdorf | 11118 |
| Nö | Leitzersdorf | Wiesen | 11145 |
| Nö | Leitzersdorf | Wollmannsberg | 11147 |
| Nö | Leobendorf | Leobendorf | 11008 |
| Nö | Leobendorf | Oberrohrbach | 11011 |
| Nö | Leobendorf | Tresdorf | 11019 |
| Nö | Leobendorf | Unterrohrbach | 11012 |
| Nö | Leopoldsdorf im Marchfelde | Breitstetten | 6202 |
| Nö | Leopoldsdorf im Marchfelde | Leopoldsdorf im Marchfelde | 6211 |
| Nö | Lichtenwörth | Lichtenwörth | 23419 |
| Nö | Mailberg | Mailberg | 18007 |
| Nö | Maissau | Unterdürnbach | 9106 |
| Nö | Mannsdorf an der Donau | Mannsdorf | 6212 |

| Bl | Politische Gemeinde | Katastralgemeinde | KG--Nr. |
|----|-------------------------|----------------------|---------|
| Nö | Marchegg | Breitensee | 6302 |
| Nö | Marchegg | Marchegg | 6307 |
| Nö | Markersdorf-Haindorf | Markersdorf | 19518 |
| Nö | Markersdorf-Haindorf | Mitterau | 19525 |
| Nö | Markersdorf-Haindorf | Poppendorf | 19546 |
| Nö | Markersdorf-Haindorf | Wultendorf | 19631 |
| Nö | Markgrafneusiedl | Markgrafneusiedl | 6213 |
| Nö | Matzen-Raggendorf | Kleinharras | 6009 |
| Nö | Matzen-Raggendorf | Matzen | 6013 |
| Nö | Matzen-Raggendorf | Raggendorf | 6017 |
| Nö | Michelhausen | Mitterndorf | 20151 |
| Nö | Michelhausen | Rust | 20175 |
| Nö | Mistelbach | Ebendorf | 15005 |
| Nö | Mistelbach | Eibesthal | 15008 |
| Nö | Mistelbach | Frättingsdorf | 15011 |
| Nö | Mistelbach | Hörersdorf | 15020 |
| Nö | Mistelbach | Hüttendorf | 15022 |
| Nö | Mistelbach | Kettlasbrunn | 15023 |
| Nö | Mistelbach | Lanzendorf | 15026 |
| Nö | Mistelbach | Mistelbach | 15028 |
| Nö | Mistelbach | Paasdorf | 15034 |
| Nö | Mistelbach | Siebenhirten | 15039 |
| Nö | Muckendorf-Wipfing | Muckendorf | 20156 |
| Nö | Muckendorf-Wipfing | Wipfing | 20195 |
| Nö | Nappersdorf-Kammersdorf | Dürnleis | 9008 |
| Nö | Nappersdorf-Kammersdorf | Haslach | 9026 |
| Nö | Nappersdorf-Kammersdorf | Kammersdorf | 9032 |
| Nö | Nappersdorf-Kammersdorf | Kleinsierndorf | 9051 |
| Nö | Nappersdorf-Kammersdorf | Kleinweikersdorf | 9067 |
| Nö | Nappersdorf-Kammersdorf | Nappersdorf | 9037 |
| Nö | Neudorf bei Staats | Hausleitnerwald | 13021 |
| Nö | Neudorf bei Staats | Kirchstetten | 13022 |
| Nö | Neudorf bei Staats | Neudorf | 13029 |
| Nö | Neudorf bei Staats | Zlabern | 13054 |
| Nö | Neuhofen an der Ybbs | Schindau | 3035 |
| Nö | Neusiedl an der Zaya | Neusiedl an der Zaya | 6117 |
| Nö | Neusiedl an der Zaya | St. Ulrich | 6126 |
| Nö | Niederhollabrunn | Bruderndorf | 11101 |
| Nö | Niederhollabrunn | Haselbach | 11109 |
| Nö | Niederhollabrunn | Niederfellabrunn | 11103 |

| Bl | Politische Gemeinde | Katastralgemeinde | KG--Nr. |
|----|----------------------------|----------------------------|---------|
| Nö | Niederhollabrunn | Niederhollabrunn | 11116 |
| Nö | Niederhollabrunn | Streitdorf | 11143 |
| Nö | Niederleis | Helfens | 15016 |
| Nö | Niederleis | Kleinsitzendorf | 15024 |
| Nö | Niederleis | Niederleis | 15030 |
| Nö | Niederleis | Nodendorf | 15031 |
| Nö | Ober-Grafendorf | Ebersdorf | 19429 |
| Nö | Ober-Grafendorf | Fridau | 19445 |
| Nö | Ober-Grafendorf | Obergrafendorf | 19459 |
| Nö | Ober-Grafendorf | Ritzersdorf | 19566 |
| Nö | Ober-Grafendorf | Wantendorf | 19603 |
| Nö | Ober-Grafendorf | Willersdorf bei Wantendorf | 19623 |
| Nö | Obersiebenbrunn | Obersiebenbrunn | 6217 |
| Nö | Orth an der Donau | Orth an der Donau | 6218 |
| Nö | Ottenthal | Guttenbrunn | 15112 |
| Nö | Ottenthal | Ottenthal | 15121 |
| Nö | Palterndorf-Dobermannsdorf | Dobermannsdorf | 6104 |
| Nö | Palterndorf-Dobermannsdorf | Palterndorf | 6119 |
| Nö | Parbasdorf | Parbasdorf | 6219 |
| Nö | Pernersdorf | Peigarten | 18009 |
| Nö | Pernersdorf | Pernersdorf | 18010 |
| Nö | Pernersdorf | Pfaffendorf | 18011 |
| Nö | Pernersdorf | Ragelsdorf | 18012 |
| Nö | Petronell-Carnuntum | Petronell | 5109 |
| Nö | Pillichsdorf | Pillichsdorf | 15213 |
| Nö | Pillichsdorf | Reuhof | 15215 |
| Nö | Poysdorf | Altruppersdorf | 15103 |
| Nö | Poysdorf | Erdberg | 15107 |
| Nö | Poysdorf | Föllim | 15109 |
| Nö | Poysdorf | Höbertsgrub | 15116 |
| Nö | Poysdorf | Ketzelsdorf | 15118 |
| Nö | Poysdorf | Kleinhadersdorf | 15119 |
| Nö | Poysdorf | Passauerhof | 15122 |
| Nö | Poysdorf | Poysbrunn | 15123 |
| Nö | Poysdorf | Poysdorf | 15124 |
| Nö | Poysdorf | Walterskirchen | 15130 |
| Nö | Poysdorf | Wetzelsdorf | 15131 |
| Nö | Poysdorf | Wilhelmsdorf | 15132 |
| Nö | Prellenkirchen | Deutsch Haslau | 5103 |
| Nö | Prellenkirchen | Prellenkirchen | 5110 |

| Bl | Politische Gemeinde | Katastralgemeinde | KG--Nr. |
|----|---------------------------|----------------------|---------|
| Nö | Prellenkirchen | Schönabrunn | 5113 |
| Nö | Prellenkirchen | Wangheim | 5114 |
| Nö | Prinzersdorf | Prinzersdorf | 19548 |
| Nö | Prinzersdorf | Uttendorf | 19593 |
| Nö | Prottes | Prottes | 6016 |
| Nö | Pulkau | Großreipersdorf | 18134 |
| Nö | Pulkau | Pulkau | 18121 |
| Nö | Pulkau | Rohrendorf | 18125 |
| Nö | Raasdorf | Pysdorf | 6222 |
| Nö | Raasdorf | Raasdorf | 6223 |
| Nö | Rabensburg | Rabensburg | 15125 |
| Nö | Ravelsbach | Baierdorf | 9101 |
| Nö | Ravelsbach | Gaindorf | 9110 |
| Nö | Ravelsbach | Minichhofen | 9120 |
| Nö | Ravelsbach | Oberravelsbach | 9126 |
| Nö | Ravelsbach | Parisdorf | 9123 |
| Nö | Ravelsbach | Pfaffstetten | 9124 |
| Nö | Ravelsbach | Ravelsbach | 9127 |
| Nö | Retz | Kleinhöflein | 18107 |
| Nö | Retz | Kleinriedenthal | 18108 |
| Nö | Retz | Retz Altstadt | 18122 |
| Nö | Retz | Retz Stadt | 18123 |
| Nö | Retz | Unternalb | 18128 |
| Nö | Retzbach | Mitterretzbach | 18112 |
| Nö | Retzbach | Unterretzbach | 18129 |
| Nö | Ringelsdorf-Niederabsdorf | Niederabsdorf | 6101 |
| Nö | Ringelsdorf-Niederabsdorf | Ringelsdorf | 6122 |
| Nö | Rohrau | Gerhaus | 5007 |
| Nö | Rohrau | Hollern | 5023 |
| Nö | Rohrau | Pachfurth | 5014 |
| Nö | Rohrau | Rohrau | 5017 |
| Nö | Röschitz | Kleinjetzelsdorf | 10114 |
| Nö | Röschitz | Kleinreinprechtsdorf | 10127 |
| Nö | Röschitz | Röschitz | 10131 |
| Nö | Rußbach | Niederrußbach | 11133 |
| Nö | Rußbach | Oberrußbach | 11132 |
| Nö | Rußbach | Stranzendorf | 11152 |
| Nö | Scharndorf | Regelsbrunn | 5111 |
| Nö | Scharndorf | Scharndorf | 5112 |
| Nö | Scharndorf | Wildungsmauer | 5115 |

| Bl | Politische Gemeinde | Katastralgemeinde | KG--Nr. |
|----|---------------------------|--------------------------|---------|
| Nö | Schönkirchen-Reyersdorf | Reyersdorf | 6018 |
| Nö | Schönkirchen-Reyersdorf | Schönkirchen | 6020 |
| Nö | Schrattenberg | Schrattenberg | 15127 |
| Nö | Schrattenthal | Schrattenthal | 18126 |
| Nö | Seefeld-Kadolz | Großkadolz | 18003 |
| Nö | Seefeld-Kadolz | Seefeld | 18013 |
| Nö | Sierndorf | Höbersdorf | 11115 |
| Nö | Sierndorf | Oberhautzentel | 11112 |
| Nö | Sierndorf | Obermallebarn | 11120 |
| Nö | Sierndorf | Oberolberndorf | 11125 |
| Nö | Sierndorf | Senning | 11136 |
| Nö | Sierndorf | Sierndorf | 11137 |
| Nö | Sierndorf | Unterhautzentel | 11113 |
| Nö | Sierndorf | Untermallebarn | 11121 |
| Nö | Sierndorf | Unterparschenbrunn | 11127 |
| Nö | Sitzendorf an der Schmida | Braunsdorf | 9005 |
| Nö | Sitzendorf an der Schmida | Frauendorf | 9073 |
| Nö | Sitzendorf an der Schmida | Goggendorf | 9016 |
| Nö | Sitzendorf an der Schmida | Kleinkirchberg | 9033 |
| Nö | Sitzendorf an der Schmida | Niederschleinz | 9074 |
| Nö | Sitzendorf an der Schmida | Pranhartsberg | 9041 |
| Nö | Sitzendorf an der Schmida | Roseldorf | 9046 |
| Nö | Sitzendorf an der Schmida | Sitzendorf | 9052 |
| Nö | Sitzendorf an der Schmida | Sitzenhart | 9053 |
| Nö | Spannberg | Spannberg | 6022 |
| Nö | Spillern | Spillern | 11138 |
| Nö | St. Andrä-Wördern | Altenberg | 20103 |
| Nö | St. Andrä-Wördern | Wördern | 20197 |
| Nö | St. Georgen am Ybbsfelde | Hermannsdorf | 3016 |
| Nö | St. Georgen am Ybbsfelde | Leutzmannsdorf | 3022 |
| Nö | St. Georgen am Ybbsfelde | St. Georgen am Ybbsfelde | 3012 |
| Nö | St. Valentin | Rems | 3128 |
| Nö | St. Valentin | St. Valentin | 3137 |
| Nö | St. Valentin | Thurnsdorf | 3135 |
| Nö | Staatz | Ameis | 13057 |
| Nö | Staatz | Enzersdorf bei Staatz | 13010 |
| Nö | Staatz | Ernsdorf | 13008 |
| Nö | Staatz | Staatz-Kautendorf | 13044 |
| Nö | Staatz | Waltersdorf | 13049 |
| Nö | Staatz | Wultendorf | 13052 |

| Bl | Politische Gemeinde | Katastralgemeinde | KG--Nr. |
|----|------------------------------|-------------------------|---------|
| Nö | Stetteldorf am Wagram | Eggendorf am Wagram | 11102 |
| Nö | Stetteldorf am Wagram | Inkersdorf | 11117 |
| Nö | Stetteldorf am Wagram | Starnwörth | 11139 |
| Nö | Stetteldorf am Wagram | Stetteldorf am Wagram | 11141 |
| Nö | Stetten | Stetten | 11018 |
| Nö | Stockerau | Oberzögersdorf | 11150 |
| Nö | Stockerau | Stockerau | 11142 |
| Nö | Stockerau | Unterzögersdorf | 11151 |
| Nö | Straning-Grafenberg | Straning | 10138 |
| Nö | Straning-Grafenberg | Wartberg | 10141 |
| Nö | Strasshof an der Nordbahn | Straßerfeld | 6024 |
| Nö | Strobsdorf | Oberschoderlee | 13042 |
| Nö | Strobsdorf | Patzenthal | 13033 |
| Nö | Strobsdorf | Patzmannsdorf | 13034 |
| Nö | Strobsdorf | Stronegg | 13046 |
| Nö | Strobsdorf | Strobsdorf | 13047 |
| Nö | Strobsdorf | Unterschoderlee | 13043 |
| Nö | Sulz im Weinviertel | Erdpreß | 6108 |
| Nö | Sulz im Weinviertel | Nexing | 6118 |
| Nö | Sulz im Weinviertel | Niedersulz | 6124 |
| Nö | Sulz im Weinviertel | Obersulz | 6125 |
| Nö | Traismauer | Gemeinlebarn | 19118 |
| Nö | Traismauer | Hilpersdorf | 19131 |
| Nö | Trautmannsdorf an der Leitha | Gallbrunn | 5006 |
| Nö | Trautmannsdorf an der Leitha | Sarasdorf | 5018 |
| Nö | Trautmannsdorf an der Leitha | Stixneusiedl | 5020 |
| Nö | Tulln an der Donau | Frauenhofen | 20123 |
| Nö | Tulln an der Donau | Langenlebarn-Oberaigen | 20147 |
| Nö | Tulln an der Donau | Langenlebarn-Unteraigen | 20148 |
| Nö | Tulln an der Donau | Mollersdorf | 20152 |
| Nö | Tulln an der Donau | Neuaigen | 20157 |
| Nö | Tulln an der Donau | Nitzing | 20159 |
| Nö | Tulln an der Donau | Trübensee | 20187 |
| Nö | Tulln an der Donau | Tulln | 20189 |
| Nö | Ulrichskirchen-Schleinbach | Kronberg | 15207 |
| Nö | Ulrichskirchen-Schleinbach | Schleinbach | 15217 |
| Nö | Ulrichskirchen-Schleinbach | Ulrichskirchen | 15220 |
| Nö | Untersiebenbrunn | Neuhof | 6309 |
| Nö | Untersiebenbrunn | Untersiebenbrunn | 6313 |
| Nö | Unterstinkenbrunn | Unterstinkenbrunn | 13045 |

| Bl | Politische Gemeinde | Katastralgemeinde | KG--Nr. |
|----|----------------------------|-------------------------|---------|
| Nö | Velm-Götzendorf | Götzendorf | 6007 |
| Nö | Velm-Götzendorf | Velm | 6027 |
| Nö | Weiden an der March | Baumgarten an der March | 6301 |
| Nö | Weiden an der March | Oberweiden | 6310 |
| Nö | Weiden an der March | Zwerndorf | 6315 |
| Nö | Weikendorf | Aspacherfeld | 6002 |
| Nö | Weikendorf | Dörfles | 6004 |
| Nö | Weikendorf | Stripfing | 6025 |
| Nö | Weikendorf | Tallesbrunn | 6026 |
| Nö | Weikendorf | Weikendorf | 6029 |
| Nö | Wildendürnbach | Altprerau | 13036 |
| Nö | Wildendürnbach | Mitterhof | 13028 |
| Nö | Wildendürnbach | Neuruppersdorf | 13041 |
| Nö | Wildendürnbach | Pottenhofen | 13035 |
| Nö | Wildendürnbach | Wildendürnbach | 13051 |
| Nö | Wilfersdorf | Bullendorf | 15003 |
| Nö | Wilfersdorf | Ebersdorf an der Zaya | 15006 |
| Nö | Wilfersdorf | Hobersdorf | 15018 |
| Nö | Wilfersdorf | Wilfersdorf | 15042 |
| Nö | Winklarn | Haag Dorf | 3013 |
| Nö | Winklarn | Winklarn | 3046 |
| Nö | Wolfsthal | Wolfsthal | 5116 |
| Nö | Wolkersdorf im Weinviertel | Münichsthal | 15209 |
| Nö | Wolkersdorf im Weinviertel | Obersdorf | 15211 |
| Nö | Wolkersdorf im Weinviertel | Pfösing | 15212 |
| Nö | Wolkersdorf im Weinviertel | Riedenthal | 15216 |
| Nö | Wolkersdorf im Weinviertel | Wolkersdorf | 15224 |
| Nö | Wullersdorf | Aschendorf | 9002 |
| Nö | Wullersdorf | Grund | 9023 |
| Nö | Wullersdorf | Hart | 9025 |
| Nö | Wullersdorf | Hetzmannsdorf | 9027 |
| Nö | Wullersdorf | Immendorf | 9029 |
| Nö | Wullersdorf | Kalladorf | 9031 |
| Nö | Wullersdorf | Oberstinkenbrunn | 9059 |
| Nö | Wullersdorf | Raffelhof | 9043 |
| Nö | Wullersdorf | Roggendorf | 9045 |
| Nö | Wullersdorf | Schalladorf | 9047 |
| Nö | Wullersdorf | Wullersdorf | 9072 |
| Nö | Zeiselmauer-Wolfpassing | Zeiselmauer | 20199 |
| Nö | Zellerndorf | Deinzendorf | 18101 |

| Bl | Politische Gemeinde | Katastralgemeinde | KG--Nr. |
|----|--------------------------|---------------------|---------|
| Nö | Zellerndorf | Dietmannsdorf | 18102 |
| Nö | Zellerndorf | Pillersdorf | 18118 |
| Nö | Zellerndorf | Platt | 18119 |
| Nö | Zellerndorf | Watzelsdorf | 18132 |
| Nö | Zellerndorf | Zellerndorf | 18133 |
| Nö | Ziersdorf | Dippersdorf | 9104 |
| Nö | Ziersdorf | Fahndorf | 9139 |
| Nö | Ziersdorf | Gettsdorf | 9111 |
| Nö | Ziersdorf | Großmeiseldorf | 9119 |
| Nö | Ziersdorf | Hollenstein | 9115 |
| Nö | Ziersdorf | Kiblitz | 9116 |
| Nö | Ziersdorf | Radlbrunn | 9125 |
| Nö | Ziersdorf | Rohrbach | 9128 |
| Nö | Ziersdorf | Ziersdorf | 9135 |
| Nö | Zillingdorf | Zillingdorf | 23442 |
| Nö | Zistersdorf | Blumenthal | 6103 |
| Nö | Zistersdorf | Eichhorn | 6107 |
| Nö | Zistersdorf | Gaiselberg | 6109 |
| Nö | Zistersdorf | Gösting | 6110 |
| Nö | Zistersdorf | Großinzersdorf | 6113 |
| Nö | Zistersdorf | Loidesthal | 6115 |
| Nö | Zistersdorf | Maustrenk | 6116 |
| Nö | Zistersdorf | Windisch Baumgarten | 6102 |
| Nö | Zistersdorf | Zistersdorf | 6128 |
| Nö | Zwentendorf an der Donau | Bärndorf | 20109 |
| Nö | Zwentendorf an der Donau | Dürnrohr | 20115 |
| Nö | Zwentendorf an der Donau | Erpersdorf | 20121 |
| Nö | Zwentendorf an der Donau | Kaindorf | 20137 |
| Nö | Zwentendorf an der Donau | Kleinschönbichl | 20178 |
| Nö | Zwentendorf an der Donau | Maria Ponsee | 20167 |
| Nö | Zwentendorf an der Donau | Pischelsdorf | 20163 |
| Nö | Zwentendorf an der Donau | Preuwitz | 20168 |
| Nö | Zwentendorf an der Donau | Zwentendorf | 20201 |
| Oö | Adlwang | Adlwang | 49001 |
| Oö | Adlwang | Emsenhub | 49004 |
| Oö | Adlwang | Weißbach | 49020 |
| Oö | Alkoven | Alkoven | 45001 |
| Oö | Alkoven | Annaberg | 45002 |
| Oö | Alkoven | Hartheim | 45012 |
| Oö | Alkoven | Pölsing | 45023 |

| Bl | Politische Gemeinde | Katastralgemeinde | KG--Nr. |
|----|-------------------------|---------------------------|---------|
| Oö | Alkoven | Puchham | 45024 |
| Oö | Alkoven | Straß | 45029 |
| Oö | Allhaming | Allhaming | 45502 |
| Oö | Allhaming | Laimgräben | 45514 |
| Oö | Altheim | Altheim | 40201 |
| Oö | Altheim | Stern | 40224 |
| Oö | Altheim | Weyrading | 40228 |
| Oö | Ansfelden | Ansfelden | 45313 |
| Oö | Ansfelden | Fleckendorf | 45317 |
| Oö | Ansfelden | Kremsdorf | 45322 |
| Oö | Ansfelden | Nettingsdorf | 45324 |
| Oö | Ansfelden | Rapperswinkel | 45328 |
| Oö | Antiesenhofen | Antiesenhofen | 46002 |
| Oö | Arbing | Arbing | 43203 |
| Oö | Arbing | Puchberg im Machlande I | 43216 |
| Oö | Aschach an der Donau | Aschach an der Donau | 45003 |
| Oö | Bad Hall | Bad Hall | 51002 |
| Oö | Bad Hall | Großmengersdorf | 51007 |
| Oö | Bad Hall | Hehenberg | 51008 |
| Oö | Baumgartenberg | Baumgartenberg | 43206 |
| Oö | Baumgartenberg | Puchberg im Machlande II | 43221 |
| Oö | Buchkirchen | Oberperwend | 51219 |
| Oö | Burgkirchen | Oberspraidt | 40214 |
| Oö | Burgkirchen | St. Georgen an der Mattig | 40220 |
| Oö | Dietach | Mitterdietach | 49219 |
| Oö | Dietach | Oberdietach | 49225 |
| Oö | Dietach | Unterdietach | 49239 |
| Oö | Eberstalzell | Eberstallzell | 51108 |
| Oö | Eberstalzell | Mayrsdorf | 51119 |
| Oö | Eberstalzell | Wipfing | 51130 |
| Oö | Edt bei Lambach | Kreisbichl | 51115 |
| Oö | Edt bei Lambach | Mayrlambach | 51118 |
| Oö | Eferding | Eferding | 45005 |
| Oö | Eggendorf im Traunkreis | Eggendorf | 45507 |
| Oö | Enns | Enns | 45102 |
| Oö | Enns | Hiesendorf | 45104 |
| Oö | Enns | Kristein | 45105 |
| Oö | Enns | Lorch | 45107 |
| Oö | Enns | Moos | 45108 |
| Oö | Enns | Volkersdorf | 45115 |

| Bl | Politische Gemeinde | Katastralgemeinde | KG--Nr. |
|----|--------------------------|--------------------------|---------|
| Oö | Feldkirchen an der Donau | Bergheim | 45601 |
| Oö | Feldkirchen an der Donau | Feldkirchen an der Donau | 45605 |
| Oö | Feldkirchen an der Donau | Freudenstein | 45607 |
| Oö | Feldkirchen an der Donau | Lacken | 45612 |
| Oö | Feldkirchen an der Donau | Landshaag | 45613 |
| Oö | Feldkirchen an der Donau | Mühldorf | 45615 |
| Oö | Feldkirchen an der Donau | Mühlacken | 45616 |
| Oö | Fischlham | Fischlham | 51205 |
| Oö | Fischlham | Forstberg | 51206 |
| Oö | Fraham | Fraham | 45007 |
| Oö | Fraham | Hörstorf | 45015 |
| Oö | Geinberg | Geinberg | 46010 |
| Oö | Goldwörth | Goldwörth | 45609 |
| Oö | Gunskirchen | Fallsbach | 51204 |
| Oö | Gunskirchen | Grünbach | 51208 |
| Oö | Gunskirchen | Irnharting | 51212 |
| Oö | Gunskirchen | Straß | 51235 |
| Oö | Hargelsberg | Hargelsberg | 45103 |
| Oö | Hargelsberg | Penking | 45109 |
| Oö | Hargelsberg | Sieding | 45112 |
| Oö | Hargelsberg | Thann | 45114 |
| Oö | Hartkirchen | Hartkirchen | 45013 |
| Oö | Hartkirchen | Oed in Bergen | 45021 |
| Oö | Hartkirchen | Schaumberg | 45028 |
| Oö | Hinzenbach | Hinzenbach | 45014 |
| Oö | Hinzenbach | Oberrudling | 45019 |
| Oö | Hinzenbach | Wackersbach | 45030 |
| Oö | Hofkirchen im Traunkreis | Harmannsdorf | 45320 |
| Oö | Hofkirchen im Traunkreis | Hofkirchen im Traunkreis | 45321 |
| Oö | Holzhausen | Holzhausen | 51210 |
| Oö | Hörsching | Neubau | 45307 |
| Oö | Inzersdorf im Kremstal | Mitterinzersdorf | 49110 |
| Oö | Inzersdorf im Kremstal | Unterinzersdorf | 49124 |
| Oö | Kematen an der Krems | Achleiten | 45501 |
| Oö | Kematen an der Krems | Burg | 45504 |
| Oö | Kematen an der Krems | Kematen an der Krems | 45510 |
| Oö | Kematen an der Krems | Kiesenberg | 45511 |
| Oö | Kirchberg-Thening | Axberg | 45301 |
| Oö | Kirchberg-Thening | Kirchberg | 45305 |
| Oö | Kirchdorf am Inn | Katzenberg | 46015 |

| Bl | Politische Gemeinde | Katastralgemeinde | KG--Nr. |
|----|---------------------------|------------------------|---------|
| Oö | Kirchdorf am Inn | Kirchdorf am Inn | 46016 |
| Oö | Kirchdorf an der Krems | Kirchdorf an der Krems | 49105 |
| Oö | Kremsmünster | Au | 51001 |
| Oö | Kremsmünster | Dirnberg | 51004 |
| Oö | Kremsmünster | Kirchberg | 51009 |
| Oö | Kremsmünster | Kremsegg | 51010 |
| Oö | Kremsmünster | Kremsmünster | 51011 |
| Oö | Kremsmünster | Krift | 51012 |
| Oö | Kremsmünster | Mairdorf | 51013 |
| Oö | Kremsmünster | Sattledt II | 51021 |
| Oö | Kremsmünster | Unterbürgfried | 51024 |
| Oö | Kremsmünster | Wolfgangstein | 51027 |
| Oö | Kronstorf | Kronstorf | 45106 |
| Oö | Kronstorf | Schieferegg | 45111 |
| Oö | Kronstorf | Stallbach | 45113 |
| Oö | Leonding | Holzheim | 45304 |
| Oö | Leonding | Leonding | 45306 |
| Oö | Leonding | Rufing | 45309 |
| Oö | Linz | Ebelsberg | 45201 |
| Oö | Linz | Mönchgraben | 45205 |
| Oö | Linz | Pichling | 45206 |
| Oö | Linz | Ufer | 45209 |
| Oö | Linz | Wambach | 45211 |
| Oö | Marchtrenk | Marchtrenk | 51216 |
| Oö | Mauthausen | Haid | 43103 |
| Oö | Micheldorf in Oö | Mittermicheldorf | 49111 |
| Oö | Micheldorf in Oö | Untermicheldorf | 49125 |
| Oö | Mining | Amberg | 40002 |
| Oö | Mining | Gundholling | 40007 |
| Oö | Mining | Mining | 40010 |
| Oö | Mitterkirchen im Machland | Hofstetten | 43207 |
| Oö | Mitterkirchen im Machland | Langacker | 43209 |
| Oö | Mitterkirchen im Machland | Mitterkirchen | 43211 |
| Oö | Mörschwang | Mörschwang | 46019 |
| Oö | Mühlheim am Inn | Mühlheim | 46020 |
| Oö | Naarn im Machlande | Au | 43204 |
| Oö | Naarn im Machlande | Baumgarten | 43205 |
| Oö | Naarn im Machlande | Naarn | 43213 |
| Oö | Naarn im Machlande | Ruprechtshofen | 43218 |
| Oö | Neuhofen an der Krems | Dambach | 45505 |

| Bl | Politische Gemeinde | Katastralgemeinde | KG--Nr. |
|----|---------------------------|---------------------------|---------|
| Oö | Neuhofen an der Krems | Fischen | 45508 |
| Oö | Neuhofen an der Krems | Gries | 45509 |
| Oö | Neuhofen an der Krems | Lining | 45515 |
| Oö | Neuhofen an der Krems | Neuhofen an der Krems | 45516 |
| Oö | Neuhofen an der Krems | Weißenberg | 45527 |
| Oö | Niederneukirchen | Dörfel | 45314 |
| Oö | Niederneukirchen | Grünbrunn | 45319 |
| Oö | Niederneukirchen | Niederneukirchen | 45326 |
| Oö | Niederneukirchen | Ruprechtshofen | 45330 |
| Oö | Nußbach | Dauersdorf | 49101 |
| Oö | Nußbach | Göritz | 49102 |
| Oö | Nußbach | Mandorf | 49109 |
| Oö | Nußbach | Sinzendorf | 49121 |
| Oö | Obernberg am Inn | Obernberg am Inn | 46024 |
| Oö | Oftring | Freiling | 45303 |
| Oö | Ottensheim | Niederottensheim | 45617 |
| Oö | Ottensheim | Oberottensheim | 45618 |
| Oö | Pasching | Pasching | 45308 |
| Oö | Perg | Perg | 43214 |
| Oö | Perg | Pergkirchen | 43215 |
| Oö | Perg | Weinzierl | 43219 |
| Oö | Pettenbach | Gundendorf | 49103 |
| Oö | Pettenbach | Hammersdorf | 49104 |
| Oö | Pettenbach | Lungendorf | 49107 |
| Oö | Pettenbach | Mitterndorf | 49112 |
| Oö | Pettenbach | Pettenbach | 49118 |
| Oö | Pettenbach | Pratsdorf | 49119 |
| Oö | Pettenbach | Seisenburg | 49120 |
| Oö | Pettenbach | Unterdürndorf | 49123 |
| Oö | Pfarrkirchen bei Bad Hall | Feyregg | 51005 |
| Oö | Pfarrkirchen bei Bad Hall | Möderndorf | 51014 |
| Oö | Pfarrkirchen bei Bad Hall | Mühlgrub | 51015 |
| Oö | Pfarrkirchen bei Bad Hall | Pfarrkirchen bei Bad Hall | 51017 |
| Oö | Piberbach | Brandstatt | 45503 |
| Oö | Piberbach | Piberbach | 45519 |
| Oö | Pucking | Pucking I | 45521 |
| Oö | Pucking | Pucking II | 45522 |
| Oö | Pucking | St. Leonhard I | 45523 |
| Oö | Pucking | St. Leonhard II | 45524 |
| Oö | Puppeting | Oberschaden | 45020 |

| Bl | Politische Gemeinde | Katastralgemeinde | KG--Nr. |
|----|----------------------|----------------------|---------|
| Oö | Pupping | Pupping | 45025 |
| Oö | Reichersberg | Hart | 46014 |
| Oö | Reichersberg | Reichersberg | 46027 |
| Oö | Reichersberg | Traxlham | 46031 |
| Oö | Ried im Traunkreis | Ried im Traunkreis | 51018 |
| Oö | Ried im Traunkreis | Rührndorf | 51020 |
| Oö | Ried im Traunkreis | Voitsdorf | 51025 |
| Oö | Ried im Traunkreis | Zenndorf | 51028 |
| Oö | Ried in der Riedmark | Ried in der Riedmark | 43110 |
| Oö | Rohr im Kremstal | Fierling | 51006 |
| Oö | Rohr im Kremstal | Rohr | 51019 |
| Oö | Sattledt | Sattledt I | 51228 |
| Oö | Saxen | Eizendorf | 43003 |
| Oö | Saxen | Saxen | 43018 |
| Oö | Scharten | Finklham | 45006 |
| Oö | Scharten | Scharten | 45027 |
| Oö | Schiedlberg | Droissendorf | 49204 |
| Oö | Schiedlberg | Matzelsdorf | 49218 |
| Oö | Schiedlberg | Thanstetten | 49236 |
| Oö | Schleißheim | Dietach | 51203 |
| Oö | Schleißheim | Schleißheim | 51229 |
| Oö | Schlierbach | Maisdorf | 49108 |
| Oö | Schlierbach | Mitterschlierbach | 49113 |
| Oö | Schlierbach | Unterschlierbach | 49126 |
| Oö | Schwertberg | Schwertberg | 43112 |
| Oö | Sierning | Gründberg | 49208 |
| Oö | Sierning | Hilbern | 49209 |
| Oö | Sierning | Neuzeug | 49222 |
| Oö | Sierning | Oberbrunnern | 49223 |
| Oö | Sierning | Pichlern | 49227 |
| Oö | Sierning | Sierning | 49230 |
| Oö | Sierning | Sierninghofen | 49231 |
| Oö | Sipbachzell | Leombach | 51214 |
| Oö | Sipbachzell | Schnarrendorf | 51231 |
| Oö | Sipbachzell | Sipbachzell | 51233 |
| Oö | St. Florian | Enzing | 45315 |
| Oö | St. Florian | Fernbach | 45316 |
| Oö | St. Florian | Geming | 45318 |
| Oö | St. Florian | Mickstetten | 45323 |
| Oö | St. Florian | Niederfraunleiten | 45325 |

| Bl | Politische Gemeinde | Katastralgemeinde | KG--Nr. |
|----|----------------------------------|----------------------------------|---------|
| Oö | St. Florian | Oberweidlham | 45327 |
| Oö | St. Florian | Rohrbach | 45329 |
| Oö | St. Florian | Samesleiten | 45332 |
| Oö | St. Florian | St. Florian Markt | 45331 |
| Oö | St. Florian | Taunleiten | 45333 |
| Oö | St. Florian | Tillysburg | 45334 |
| Oö | St. Florian | Unterweidlham | 45335 |
| Oö | St. Florian am Inn | St. Florian am Inn | 48233 |
| Oö | St. Georgen bei Obernberg am Inn | Nonsbach | 46023 |
| Oö | St. Georgen bei Obernberg am Inn | St. Georgen bei Obernberg am Inn | 46028 |
| Oö | St. Marien | Droissendorf | 45506 |
| Oö | St. Marien | Kimmersdorf | 45512 |
| Oö | St. Marien | Kurzenkirchen | 45513 |
| Oö | St. Marien | Nöstlbach | 45517 |
| Oö | St. Marien | Oberndorf | 45518 |
| Oö | St. Marien | Pichlwang | 45520 |
| Oö | St. Marien | Tiestling | 45525 |
| Oö | St. Marien | Weichstetten | 45526 |
| Oö | St. Marienkirchen bei Schärding | Dietrichshofen | 48205 |
| Oö | St. Marienkirchen bei Schärding | St. Marienkirchen | 48234 |
| Oö | St. Peter am Hart | Anzing | 40003 |
| Oö | St. Peter am Hart | Hagenau | 40008 |
| Oö | St. Peter am Hart | St. Peter | 40018 |
| Oö | Steinerkirchen an der Traun | Almegg | 51102 |
| Oö | Steinerkirchen an der Traun | Hammersedt | 51112 |
| Oö | Steinerkirchen an der Traun | Oberaustall | 51122 |
| Oö | Steinerkirchen an der Traun | Schnelling | 51124 |
| Oö | Steinerkirchen an der Traun | Steinerkirchen an der Traun | 51128 |
| Oö | Steinhaus | Oberschauersberg | 51220 |
| Oö | Steinhaus | Steinhaus | 51234 |
| Oö | Steyr | Christkindl | 49203 |
| Oö | Steyr | Föhrenschacherl | 49205 |
| Oö | Steyr | Gleink | 49207 |
| Oö | Steyr | Hinterberg | 49210 |
| Oö | Steyr | Jägerberg | 49211 |
| Oö | Steyr | Sarning | 49228 |
| Oö | Steyr | Stein | 49232 |
| Oö | Steyr | Steyr | 49233 |
| Oö | Stroheim | Großstroheim | 45010 |
| Oö | Stroheim | Mayrhof | 45018 |

| Bl | Politische Gemeinde | Katastralgemeinde | KG--Nr. |
|----|--------------------------|-----------------------|---------|
| Oö | Suben | Suben | 48241 |
| Oö | Thalheim bei Wels | Aschet | 51201 |
| Oö | Thalheim bei Wels | Ottsdorf | 51223 |
| Oö | Thalheim bei Wels | Thalheim | 51237 |
| Oö | Traun | Traun | 45311 |
| Oö | Vorchdorf | Adlhaming | 42101 |
| Oö | Vorchdorf | Mühltal | 42141 |
| Oö | Vorchdorf | Theuerwang | 42159 |
| Oö | Walding | Lindham | 45614 |
| Oö | Walding | Walding | 45621 |
| Oö | Waldneukirchen | Eggmair | 49003 |
| Oö | Waldneukirchen | Pesendorf | 49011 |
| Oö | Waldneukirchen | St. Nikola | 49014 |
| Oö | Waldneukirchen | Steinersdorf | 49016 |
| Oö | Waldneukirchen | Waldneukirchen | 49019 |
| Oö | Wartberg an der Krems | Diepersdorf | 51003 |
| Oö | Wartberg an der Krems | Penzendorf | 51016 |
| Oö | Wartberg an der Krems | Schachadorf | 51022 |
| Oö | Wartberg an der Krems | Strienzing | 51023 |
| Oö | Wartberg an der Krems | Wartberg an der Krems | 51026 |
| Oö | Weißkirchen an der Traun | Grassing | 51207 |
| Oö | Weißkirchen an der Traun | Sinnersdorf | 51232 |
| Oö | Weißkirchen an der Traun | Weißkirchen | 51241 |
| Oö | Weißkirchen an der Traun | Weyerbach | 51243 |
| Oö | Wels | Lichtenegg | 51215 |
| Oö | Wels | Obereisenfeld | 51218 |
| Oö | Wels | Pernau | 51224 |
| Oö | Wels | Puchberg | 51226 |
| Oö | Wels | Untereisenfeld | 51238 |
| Oö | Wels | Wels | 51242 |
| Oö | Weng im Innkreis | Leithen | 40211 |
| Oö | Weng im Innkreis | Weng | 40227 |
| Oö | Wilhering | Dörnbach | 45302 |
| Oö | Wilhering | Schönering | 45310 |
| Oö | Wilhering | Wilhering | 45312 |
| Oö | Wolfern | Judendorf | 49212 |
| Oö | Wolfern | Kroisbach | 49214 |
| Oö | Wolfern | Losensteinleithen | 49216 |
| Oö | Wolfern | Maria Laah | 49217 |
| Oö | Wolfern | Schwarzenthal | 49229 |

| Bl | Politische Gemeinde | Katastralgemeinde | KG--Nr. |
|------|-------------------------------|------------------------|---------|
| Oö | Wolfern | Unterwolforn | 49241 |
| Stmk | Allerheiligen bei Wildon | Allerheiligen | 66401 |
| Stmk | Allerheiligen bei Wildon | Feiting | 66405 |
| Stmk | Bad Gleichenberg | Bad Gleichenberg | 62104 |
| Stmk | Bad Gleichenberg | Bairisch Kölldorf | 62003 |
| Stmk | Bad Gleichenberg | Gleichenberg Dorf | 62114 |
| Stmk | Bad Gleichenberg | Haag | 62121 |
| Stmk | Bad Gleichenberg | Hofstätten | 62123 |
| Stmk | Bad Gleichenberg | Merkendorf | 62135 |
| Stmk | Bad Gleichenberg | Trautmannsdorf | 62160 |
| Stmk | Bad Gleichenberg | Waldsberg | 62161 |
| Stmk | Bad Gleichenberg | Wilhelmsdorf | 62164 |
| Stmk | Bad Radkersburg | Altneudörfel | 66301 |
| Stmk | Bad Radkersburg | Dedenitz | 66302 |
| Stmk | Bad Radkersburg | Goritz bei Radkersburg | 66308 |
| Stmk | Bad Radkersburg | Hummersdorf | 66315 |
| Stmk | Bad Radkersburg | Kellerdorf | 66317 |
| Stmk | Bad Radkersburg | Laafeld | 66319 |
| Stmk | Bad Radkersburg | Leitersdorf I | 66321 |
| Stmk | Bad Radkersburg | Pfarrsdorf | 66327 |
| Stmk | Bad Radkersburg | Pridahof | 66330 |
| Stmk | Bad Radkersburg | Radkersburg | 66331 |
| Stmk | Bad Radkersburg | Sicheldorf | 66333 |
| Stmk | Bad Radkersburg | Zelting | 66339 |
| Stmk | Deutsch Goritz | Deutsch Goritz | 66202 |
| Stmk | Deutsch Goritz | Haselbach | 66248 |
| Stmk | Deutsch Goritz | Hofstätten | 66211 |
| Stmk | Deutsch Goritz | Krobathen | 66212 |
| Stmk | Deutsch Goritz | Oberspitz | 66222 |
| Stmk | Deutsch Goritz | Ratschendorf | 66227 |
| Stmk | Deutsch Goritz | Salsach | 66229 |
| Stmk | Deutsch Goritz | Schrötten | 66231 |
| Stmk | Deutsch Goritz | Unterspitz | 66239 |
| Stmk | Deutsch Goritz | Weixelbaum | 66247 |
| Stmk | Dobl-Zwaring | Dietersdorf | 63208 |
| Stmk | Dobl-Zwaring | Zwaring | 63295 |
| Stmk | Ehrenhausen an der Weinstraße | Ehrenhausen | 66107 |
| Stmk | Ehrenhausen an der Weinstraße | Retznei | 66164 |
| Stmk | Ehrenhausen an der Weinstraße | Unterlupitscheni | 66186 |
| Stmk | Empersdorf | Empersdorf | 66404 |

| Bl | Politische Gemeinde | Katastralgemeinde | KG--Nr. |
|------|----------------------|---------------------------|---------|
| Stmk | Feldkirchen bei Graz | Lebern | 63248 |
| Stmk | Feldkirchen bei Graz | Wagnitz | 63290 |
| Stmk | Fernitz-Mellach | Fernitz | 63214 |
| Stmk | Fernitz-Mellach | Gnaning | 63219 |
| Stmk | Fernitz-Mellach | Mellach | 63254 |
| Stmk | Gabersdorf | Gabersdorf | 66113 |
| Stmk | Gabersdorf | Landscha | 66135 |
| Stmk | Gabersdorf | Neudorf an der Mur | 66148 |
| Stmk | Gleinstätten | Gleinstätten | 66009 |
| Stmk | Gleinstätten | Haslach | 66015 |
| Stmk | Gleinstätten | Mayerhof | 66025 |
| Stmk | Gleinstätten | Pistorf | 66031 |
| Stmk | Gleinstätten | Prarath | 66032 |
| Stmk | Gnas | Aug-Radisch | 62302 |
| Stmk | Gnas | Baumgarten | 62303 |
| Stmk | Gnas | Ebersdorf | 62108 |
| Stmk | Gnas | Fischa | 62112 |
| Stmk | Gnas | Gnas | 62115 |
| Stmk | Gnas | Grabersdorf | 62118 |
| Stmk | Gnas | Hirsdorf | 62122 |
| Stmk | Gnas | Kohlberg II | 62167 |
| Stmk | Gnas | Maierdorf | 62134 |
| Stmk | Gnas | Obergnas | 62141 |
| Stmk | Gnas | Poppendorf | 62146 |
| Stmk | Gnas | Raning | 62149 |
| Stmk | Gnas | Trössing | 66236 |
| Stmk | Gnas | Unterauersbach | 62324 |
| Stmk | Gössendorf | Gössendorf | 63220 |
| Stmk | Gössendorf | Thondorf | 63287 |
| Stmk | Gralla | Obergralla | 66154 |
| Stmk | Gralla | Untergralla | 66184 |
| Stmk | Gratkorn | Forstviertel | 63216 |
| Stmk | Gratkorn | Freßnitz | 63217 |
| Stmk | Gratkorn | Friesach-St. Stefan | 63218 |
| Stmk | Gratkorn | Gratkorn-St. Veit ob Graz | 63276 |
| Stmk | Gratkorn | Kirchenviertel | 63243 |
| Stmk | Graz | Algersdorf | 63107 |
| Stmk | Graz | Andritz | 63108 |
| Stmk | Graz | Baierdorf | 63109 |
| Stmk | Graz | Engelsdorf | 63110 |

| Bl | Politische Gemeinde | Katastralgemeinde | KG--Nr. |
|------|---------------------|-----------------------------|---------|
| Stmk | Graz | Geidorf | 63103 |
| Stmk | Graz | Gösting | 63112 |
| Stmk | Graz | Graz Stadt-Fölling | 63111 |
| Stmk | Graz | Graz Stadt-Messendorf | 63114 |
| Stmk | Graz | Graz Stadt-St. Veit ob Graz | 63120 |
| Stmk | Graz | Graz Stadt-Thondorf | 63123 |
| Stmk | Graz | Graz Stadt-Weinitzen | 63126 |
| Stmk | Graz | Gries | 63105 |
| Stmk | Graz | Innere Stadt | 63101 |
| Stmk | Graz | Jakomini | 63106 |
| Stmk | Graz | Lend | 63104 |
| Stmk | Graz | Liebenau | 63113 |
| Stmk | Graz | Murfeld | 63115 |
| Stmk | Graz | Neudorf | 63116 |
| Stmk | Graz | Ragnitz | 63117 |
| Stmk | Graz | Rudersdorf | 63118 |
| Stmk | Graz | St. Leonhard | 63102 |
| Stmk | Graz | St. Peter | 63119 |
| Stmk | Graz | Stifting | 63121 |
| Stmk | Graz | Straßgang | 63122 |
| Stmk | Graz | Waltendorf | 63124 |
| Stmk | Graz | Webling | 63125 |
| Stmk | Graz | Wenisbuch | 63127 |
| Stmk | Graz | Wetzelsdorf | 63128 |
| Stmk | Großklein | Burgstall | 66003 |
| Stmk | Großklein | Großklein | 66011 |
| Stmk | Großklein | Mantrach | 66023 |
| Stmk | Großklein | Mattelsberg | 66024 |
| Stmk | Großklein | Nestelbach | 66026 |
| Stmk | Halbenrain | Dietzen | 66304 |
| Stmk | Halbenrain | Donnersdorf | 66305 |
| Stmk | Halbenrain | Dornau | 66306 |
| Stmk | Halbenrain | Drauchen | 66307 |
| Stmk | Halbenrain | Halbenrain | 66311 |
| Stmk | Halbenrain | Hürth | 66314 |
| Stmk | Halbenrain | Leitersdorf II | 66322 |
| Stmk | Halbenrain | Oberpurkla | 66325 |
| Stmk | Halbenrain | Sögersdorf | 66334 |
| Stmk | Halbenrain | Unterpurkla | 66337 |
| Stmk | Hart bei Graz | Hart bei St. Peter | 63227 |

| Bl | Politische Gemeinde | Katastralgemeinde | KG--Nr. |
|------|-------------------------|--------------------------|---------|
| Stmk | Hart bei Graz | Messendorf | 63255 |
| Stmk | Hausmannstätten | Hausmannstätten | 63231 |
| Stmk | Heiligenkreuz am Waasen | Felgitsch | 66406 |
| Stmk | Heiligenkreuz am Waasen | Heiligenkreuz am Waasen | 66411 |
| Stmk | Heiligenkreuz am Waasen | St. Ulrich am Waasen | 66424 |
| Stmk | Heiligenkreuz am Waasen | Wutschdorf | 66434 |
| Stmk | Heimschuh | Heimschuh | 66124 |
| Stmk | Heimschuh | Kittenberg | 66129 |
| Stmk | Heimschuh | Muggenau | 66146 |
| Stmk | Heimschuh | Nestelberg bei Heimschuh | 66147 |
| Stmk | Hengsberg | Komberg | 66414 |
| Stmk | Hengsberg | Kühberg | 66415 |
| Stmk | Hengsberg | Schönberg | 66425 |
| Stmk | Jagerberg | Grasdorf | 62307 |
| Stmk | Jagerberg | Hamet | 62308 |
| Stmk | Jagerberg | Jagerberg | 62309 |
| Stmk | Jagerberg | Jahrbach | 62310 |
| Stmk | Jagerberg | Lugitsch | 62314 |
| Stmk | Jagerberg | Ungerdorf | 62323 |
| Stmk | Jagerberg | Untierzirknitz | 62326 |
| Stmk | Jagerberg | Wetzelsdorf | 62327 |
| Stmk | Kainbach bei Graz | Hönigthal | 63234 |
| Stmk | Kainbach bei Graz | Kainbach | 63239 |
| Stmk | Kainbach bei Graz | Schafthal | 63279 |
| Stmk | Kalsdorf bei Graz | Großsulz | 63224 |
| Stmk | Kalsdorf bei Graz | Kalsdorf | 63240 |
| Stmk | Kalsdorf bei Graz | Thalerhof | 63286 |
| Stmk | Kapfenstein | Kapfenstein | 62016 |
| Stmk | Kapfenstein | Kölldorf | 62018 |
| Stmk | Kapfenstein | Neustift bei Kapfenstein | 62021 |
| Stmk | Kapfenstein | Pichla | 62027 |
| Stmk | Kirchbach-Zerlach | Kirchbach in Stmk | 62311 |
| Stmk | Kirchbach-Zerlach | Zerlach | 62328 |
| Stmk | Kirchbach-Zerlach | Ziprein | 62329 |
| Stmk | Kitzeck im Sausal | Fresing | 66112 |
| Stmk | Klöch | Deutsch Haseldorf | 66303 |
| Stmk | Klöch | Gruisla | 66310 |
| Stmk | Klöch | Klöch | 66318 |
| Stmk | Klöch | Klöchberg | 66340 |
| Stmk | Klöch | Pöiten | 66329 |

| Bl | Politische Gemeinde | Katastralgemeinde | KG--Nr. |
|------|-------------------------|----------------------|---------|
| Stmk | Kumberg | Rabnitz | 63269 |
| Stmk | Lang | Göttling | 66117 |
| Stmk | Lang | Jöss | 66127 |
| Stmk | Lang | Lang | 66136 |
| Stmk | Lang | Langaberg | 66137 |
| Stmk | Lang | Schirka | 66170 |
| Stmk | Lang | Stangersdorf | 66175 |
| Stmk | Laßnitzhöhe | Laßnitzhöhe | 63250 |
| Stmk | Lebring-St. Margarethen | Lebring | 66418 |
| Stmk | Lebring-St. Margarethen | St. Margareten | 66423 |
| Stmk | Leibnitz | Altenmarkt | 66103 |
| Stmk | Leibnitz | Grottenhofen | 66121 |
| Stmk | Leibnitz | Kaindorf an der Sulm | 66128 |
| Stmk | Leibnitz | Kogelberg | 66130 |
| Stmk | Leibnitz | Leibnitz | 66138 |
| Stmk | Leibnitz | Rettenbach | 66162 |
| Stmk | Leibnitz | Seggauberg | 66172 |
| Stmk | Mettersdorf am Saßbach | Landorf | 66214 |
| Stmk | Mettersdorf am Saßbach | Mettersdorf | 66217 |
| Stmk | Mettersdorf am Saßbach | Rannersdorf | 66226 |
| Stmk | Mettersdorf am Saßbach | Rohrbach | 66228 |
| Stmk | Mettersdorf am Saßbach | Zehensdorf | 66246 |
| Stmk | Mureck | Diepersdorf | 66203 |
| Stmk | Mureck | Eichfeld | 66237 |
| Stmk | Mureck | Fluttendorf | 66207 |
| Stmk | Mureck | Gosdorf | 66208 |
| Stmk | Mureck | Hainsdorf | 66209 |
| Stmk | Mureck | Mureck | 66218 |
| Stmk | Mureck | Oberrakitsch | 66220 |
| Stmk | Nestelbach bei Graz | Edelsgrub | 63211 |
| Stmk | Paldau | Axbach | 62103 |
| Stmk | Paldau | Kohlberg I | 62127 |
| Stmk | Paldau | Perlsdorf | 62145 |
| Stmk | Pirching am Traubenberg | Edelstauden | 62304 |
| Stmk | Pirching am Traubenberg | Frannach | 62305 |
| Stmk | Pirching am Traubenberg | Pirching | 62318 |
| Stmk | Pirching am Traubenberg | Rettenbach | 62319 |
| Stmk | Pölfing-Brunn | Brunn | 61108 |
| Stmk | Pölfing-Brunn | Jagernigg | 61120 |
| Stmk | Pölfing-Brunn | Pölfing | 61134 |

| Bl | Politische Gemeinde | Katastralgemeinde | KG--Nr. |
|------|-----------------------------|-----------------------------|---------|
| Stmk | Premstätten | Bierbaum | 63206 |
| Stmk | Premstätten | Hautzendorf | 63232 |
| Stmk | Premstätten | Laa | 63246 |
| Stmk | Premstätten | Oberprestätten | 63262 |
| Stmk | Premstätten | Untersprestätten | 63288 |
| Stmk | Premstätten | Zettling | 63294 |
| Stmk | Raaba-Grambach | Grambach | 63222 |
| Stmk | Raaba-Grambach | Raaba | 63268 |
| Stmk | Ragnitz | Badendorf | 66402 |
| Stmk | Ragnitz | Haslach | 66410 |
| Stmk | Ragnitz | Ragnitz | 66421 |
| Stmk | Schwanberg | Aichegg | 61001 |
| Stmk | Schwanberg | Hohlbach | 61023 |
| Stmk | Schwanberg | Rettenbach-Holleneegg | 61051 |
| Stmk | Schwanberg | Schwanberg | 61057 |
| Stmk | Schwanberg | Trag | 61063 |
| Stmk | Schwarzautal | Breitenfeld | 66403 |
| Stmk | Schwarzautal | Hainsdorf | 66408 |
| Stmk | Schwarzautal | Maggau | 62315 |
| Stmk | Schwarzautal | Marchtring | 66435 |
| Stmk | Schwarzautal | Matzelsdorf | 66419 |
| Stmk | Schwarzautal | Mitterlabill | 62316 |
| Stmk | Schwarzautal | Schwarzau | 62321 |
| Stmk | Schwarzautal | Unterlabill | 62325 |
| Stmk | Schwarzautal | Wolfsberg | 66432 |
| Stmk | Seiersberg-Pirka | Pirka-Eggenberg | 63263 |
| Stmk | Seiersberg-Pirka | Seiersberg | 63281 |
| Stmk | St. Anna am Aigen | Aigen | 62001 |
| Stmk | St. Anna am Aigen | Frutten | 62005 |
| Stmk | St. Anna am Aigen | Gießelsdorf | 62006 |
| Stmk | St. Anna am Aigen | Hochstraden | 62011 |
| Stmk | St. Anna am Aigen | Jamm | 62014 |
| Stmk | St. Anna am Aigen | Klapping | 62017 |
| Stmk | St. Anna am Aigen | Plesch | 62028 |
| Stmk | St. Anna am Aigen | Risola | 62029 |
| Stmk | St. Anna am Aigen | Waltra | 62034 |
| Stmk | St. Georgen an der Stiefing | Hart | 66409 |
| Stmk | St. Georgen an der Stiefing | Lappach | 66417 |
| Stmk | St. Georgen an der Stiefing | St. Georgen an der Stiefing | 66422 |
| Stmk | St. Marein bei Graz | Krumegg | 63244 |

| Bl | Politische Gemeinde | Katastralgemeinde | KG--Nr. |
|------|-------------------------|---------------------------|---------|
| Stmk | St. Martin im Sulmtal | Aigen | 61002 |
| Stmk | St. Martin im Sulmtal | Bergla | 61077 |
| Stmk | St. Martin im Sulmtal | Dietmannsdorf | 61152 |
| Stmk | St. Martin im Sulmtal | Dörfla | 61008 |
| Stmk | St. Martin im Sulmtal | Gasselsdorf | 61116 |
| Stmk | St. Martin im Sulmtal | Graschach | 61153 |
| Stmk | St. Martin im Sulmtal | Gutenacker | 61020 |
| Stmk | St. Martin im Sulmtal | Oberhart | 61078 |
| Stmk | St. Martin im Sulmtal | Sulb | 61058 |
| Stmk | St. Peter am Ottersbach | Bierbaum | 66201 |
| Stmk | St. Peter am Ottersbach | Dietersdorf | 66204 |
| Stmk | St. Peter am Ottersbach | Edla | 66205 |
| Stmk | St. Peter am Ottersbach | Entschendorf | 66206 |
| Stmk | St. Peter am Ottersbach | Perbersdorf bei St. Peter | 66223 |
| Stmk | St. Peter am Ottersbach | St. Peter am Ottersbach | 66230 |
| Stmk | St. Peter am Ottersbach | Wiersdorf | 66244 |
| Stmk | St. Peter am Ottersbach | Wittmannsdorf | 66245 |
| Stmk | St. Peter im Sulmtal | Freidorf im Sulmtal | 61010 |
| Stmk | St. Peter im Sulmtal | Kerschbaum | 61026 |
| Stmk | St. Peter im Sulmtal | Korbin | 61028 |
| Stmk | St. Peter im Sulmtal | Moos | 61040 |
| Stmk | St. Peter im Sulmtal | St. Peter im Sulmtal | 61054 |
| Stmk | St. Peter im Sulmtal | Wieden | 61071 |
| Stmk | St. Radegund bei Graz | Rinnegg | 63271 |
| Stmk | St. Stefan im Rosental | Aschau | 62301 |
| Stmk | St. Stefan im Rosental | Glojach | 62306 |
| Stmk | St. Stefan im Rosental | Krottendorf | 62312 |
| Stmk | St. Stefan im Rosental | Lichtenegg | 62313 |
| Stmk | St. Stefan im Rosental | St. Stefan im Rosental | 62320 |
| Stmk | St. Stefan im Rosental | Trössengraben | 62322 |
| Stmk | St. Veit in der SüdStmk | Hütt | 66126 |
| Stmk | St. Veit in der SüdStmk | Labuttendorf | 66133 |
| Stmk | St. Veit in der SüdStmk | Lind | 66140 |
| Stmk | St. Veit in der SüdStmk | Lipsch | 66141 |
| Stmk | St. Veit in der SüdStmk | Neutersdorf | 66151 |
| Stmk | St. Veit in der SüdStmk | Perbersdorf bei St. Veit | 66224 |
| Stmk | St. Veit in der SüdStmk | Pichla | 66225 |
| Stmk | St. Veit in der SüdStmk | Seibersdorf bei St. Veit | 66233 |
| Stmk | St. Veit in der SüdStmk | Siebing | 66234 |
| Stmk | St. Veit in der SüdStmk | St. Nikolai ob Draßling | 66166 |

| Bl | Politische Gemeinde | Katastralgemeinde | KG--Nr. |
|------|-------------------------|---------------------------|---------|
| Stmk | St. Veit in der SüdStmk | St. Veit am Vogau | 66168 |
| Stmk | St. Veit in der SüdStmk | Weinburg | 66241 |
| Stmk | Stattegg | Stattegg | 63282 |
| Stmk | Stattegg | Stattegg-St. Veit ob Graz | 63277 |
| Stmk | Straden | Dirnbach | 62107 |
| Stmk | Straden | Grub II | 62120 |
| Stmk | Straden | Hart bei Straden | 66210 |
| Stmk | Straden | Hof bei Straden | 66313 |
| Stmk | Straden | Karbach | 62125 |
| Stmk | Straden | Kronnersdorf | 66213 |
| Stmk | Straden | Krusdorf | 62130 |
| Stmk | Straden | Marktl | 66216 |
| Stmk | Straden | Muggendorf | 62138 |
| Stmk | Straden | Nägelsdorf | 66219 |
| Stmk | Straden | Neusetz | 66323 |
| Stmk | Straden | Oberkarla | 66324 |
| Stmk | Straden | Radochen | 66332 |
| Stmk | Straden | Schwabau | 66232 |
| Stmk | Straden | Stainz bei Straden | 62156 |
| Stmk | Straden | Straden | 66235 |
| Stmk | Straden | Sulzbach | 62158 |
| Stmk | Straden | Unterkarla | 66336 |
| Stmk | Straden | Waasen am Berg | 66240 |
| Stmk | Straden | Wieden-Klausen | 66243 |
| Stmk | Straß in Stmk | Gersdorf | 66116 |
| Stmk | Straß in Stmk | Lichendorf | 66215 |
| Stmk | Straß in Stmk | Oberschwarza | 66221 |
| Stmk | Straß in Stmk | Obervogau | 66157 |
| Stmk | Straß in Stmk | Spielfeld | 66174 |
| Stmk | Straß in Stmk | Straß | 66179 |
| Stmk | Straß in Stmk | Unterschwarza | 66238 |
| Stmk | Straß in Stmk | Untervogau | 66187 |
| Stmk | Straß in Stmk | Weitersfeld | 66242 |
| Stmk | Tieschen | Grössing | 66309 |
| Stmk | Tieschen | Jörgen | 66316 |
| Stmk | Tieschen | Laasen | 66320 |
| Stmk | Tieschen | Patzen | 66326 |
| Stmk | Tieschen | Pichla bei Radkersburg | 66328 |
| Stmk | Tieschen | Tieschen | 66335 |
| Stmk | Tillmitsch | Altenberg | 66102 |

| Bl | Politische Gemeinde | Katastralgemeinde | KG--Nr. |
|------|-----------------------|-----------------------------|---------|
| Stmk | Tillmitsch | Maxlon | 66143 |
| Stmk | Tillmitsch | Tillmitsch | 66182 |
| Stmk | Vasoldsberg | Breitenhilm | 63207 |
| Stmk | Vasoldsberg | Premstätten bei Vasoldsberg | 63266 |
| Stmk | Vasoldsberg | Wagersbach | 63289 |
| Stmk | Wagna | Aflenz | 66101 |
| Stmk | Wagna | Hasendorf | 66123 |
| Stmk | Wagna | Leitring | 66139 |
| Stmk | Wagna | Wagna | 66188 |
| Stmk | Weinitzen | Fölling | 63215 |
| Stmk | Weinitzen | Niederschöckl | 63261 |
| Stmk | Weinitzen | Weinitzen | 63291 |
| Stmk | Werndorf | Werndorf | 63292 |
| Stmk | Wies | Altenmarkt | 61103 |
| Stmk | Wies | Aug | 61104 |
| Stmk | Wies | Buchegg | 61109 |
| Stmk | Wies | Etzendorf | 61113 |
| Stmk | Wies | Gaißeregg | 61115 |
| Stmk | Wies | Limberg | 61127 |
| Stmk | Wies | Mitterlimberg | 61128 |
| Stmk | Wies | Vordersdorf | 61146 |
| Stmk | Wies | Wies | 61150 |
| Stmk | Wildon | Kainach | 66413 |
| Stmk | Wildon | Stocking | 66427 |
| Stmk | Wildon | Sukdull | 66428 |
| Stmk | Wildon | Unterhaus | 66429 |
| Stmk | Wildon | Weitendorf | 66430 |
| Stmk | Wildon | Wildon | 66431 |
| Stmk | Wundschuh | Kasten | 63241 |
| Stmk | Wundschuh | Wundschuh | 63293 |
| Wien | Wien 10., Favoriten | Oberlaa Land | 1104 |
| Wien | Wien 10., Favoriten | Oberlaa Stadt | 1105 |
| Wien | Wien 10., Favoriten | Rothneusiedl | 1106 |
| Wien | Wien 10., Favoriten | Unterlaa | 1108 |
| Wien | Wien 11., Simmering | Albern | 1109 |
| Wien | Wien 11., Simmering | Kaiserebersdorf | 1103 |
| Wien | Wien 11., Simmering | Simmering | 1107 |
| Wien | Wien 21., Floridsdorf | Donaufeld | 1603 |
| Wien | Wien 21., Floridsdorf | Floridsdorf | 1605 |
| Wien | Wien 21., Floridsdorf | Großjedlersdorf I | 1606 |

| Bl | Politische Gemeinde | Katastralgemeinde | KG--Nr. |
|-------------|----------------------------|----------------------------|----------------|
| Wien | Wien 21., Floridsdorf | Großjedlersdorf II | 1607 |
| Wien | Wien 21., Floridsdorf | Jedlesee | 1609 |
| Wien | Wien 21., Floridsdorf | Leopoldau | 1613 |
| Wien | Wien 21., Floridsdorf | Schwarze Lackenau | 1614 |
| Wien | Wien 21., Floridsdorf | Stammersdorf | 1616 |
| Wien | Wien 21., Floridsdorf | Strebersdorf | 1617 |
| Wien | Wien 22., Donaustadt | Aspern | 1651 |
| Wien | Wien 22., Donaustadt | Breitenlee | 1652 |
| Wien | Wien 22., Donaustadt | Eßling | 1654 |
| Wien | Wien 22., Donaustadt | Hirschstetten | 1658 |
| Wien | Wien 22., Donaustadt | Kagran | 1660 |
| Wien | Wien 22., Donaustadt | Kaiserebersdorf Herrschaft | 1661 |
| Wien | Wien 22., Donaustadt | Kaisermühlen | 1669 |
| Wien | Wien 22., Donaustadt | Landjägermeisteramt | 1662 |
| Wien | Wien 22., Donaustadt | Stadlau | 1665 |
| Wien | Wien 22., Donaustadt | Süssenbrunn | 1668 |
| Wien | Wien 23., Liesing | Inzersdorf | 1803 |

Beurteilungsleitfaden für die Einstufung von Schlägen als „artenreiches Grünland“

Es müssen zumindest 5 Kennarten entsprechend der Kennartenliste auf einer Fläche beobachtet werden, um den Zuschlag für „Bewirtschaftung von artenreichem Grünland“ beantragen zu können. Bei einmähigen Wiesen muss keine Begehung und Dokumentation durchgeführt werden, diese werden automatisch angerechnet.

Erfassungsmethodik

- Die Erhebung der Kennarten hat zumindest einmal jährlich je beantragtem Schlag zu erfolgen. Die Bestimmung der Arten ist vor dem ersten Schnitt zum Zeitpunkt ihrer Blüte am einfachsten. Die Blüte von Wiesen-Salbei, Margerite oder Kuckucks-Lichtnelke sind als Termin für die Bestimmung günstig. Jedenfalls ist es sinnvoll, die Erhebung an zumindest zwei oder mehreren Terminen im Mai und Juni, jedenfalls vor dem 30. Juni, vorzunehmen, damit das gesamte Spektrum der früher und später blühenden Arten erfasst wird. Es zählt dann die Summe der gefundenen Kennarten.
- Bei der Erhebung ist darauf zu achten, diese entlang der längst möglichen Geraden (z. B. Diagonale bei rechteckigen Flächen) vorzunehmen. Bei unförmigen Flächen empfiehlt sich, diesen Erhebungstreifen in zwei oder mehrere Abschnitte zu unterteilen. Im Falle eines ausreichenden Vorhandenseins, aber einer ungleichen Verteilung der Kennarten auf der Fläche (z. B. durch unterschiedliche Standorteigenschaften), hat ggf. eine Schlagteilung zu erfolgen.
- Die Randbereiche eines Schlages sind im Regelfall nicht repräsentativ für die Gesamtfläche, daher werden diese ausgespart und die Erhebung erfolgt ab einem Punkt, der zumindest 5 Meter innerhalb des Schlages liegt.
- Alle ausreichend auf der Fläche vorhandenen Arten der Kennartenliste, die innerhalb des Erhebungstreifens (ca. 2 m breit, entspricht etwa dem Bereich der seitwärts gestreckten Arme) vorkommen, werden im Erfassungsbogen vermerkt. Um die Förderung zu erhalten, müssen auf dem jeweiligen Grünlandschlag in jedem Abschnitt mindestens 5 Arten der Kennartenliste regelmäßig vorkommen. Vereinzelt wachsende Exemplare gelisteter Arten, die nicht regelmäßig verteilt sind, sollen nicht erhoben werden, um das Risiko zu vermeiden, dass sie bei einer Nachschau nicht wiedergefunden werden.
- Die Ergebnisse sind für jedes Jahr und jeden Schlag in einem oder mehreren Erfassungsbögen, entsprechend der Anzahl der Erhebungen bzw. der Erhebungsabschnitte, aufzuzeichnen. Die Lage des Erhebungstreifens bzw. der Abschnitte ist in einer Skizze zu dokumentieren.
- Als Hilfestellung kann man den Kennartenkatalog, Bestimmungsbücher oder auch Erkennungs-Apps (z. B. Pl@ntNet) verwenden, es dürfen jedoch nur eindeutig identifizierte Kennarten beantragt werden.

Kennartenliste für die Einstufung von Schlägen als „artenreiches Grünland“

| Familie | Deutsch | Wissenschaftlicher Name |
|--------------------------|---|---|
| Primelgewächse | Schlüsselblume | Primula elatior, P. veris |
| Johanniskrautgewächse | Johanniskraut | Hypericum maculatum, H. perforatum |
| Korbblütler | Bocksbart | Tragopogon sp. |
| | Gewöhnlicher Wiesen-Leuzenzahn (Rauer Löwenzahn) | Leontodon hispidus |
| | Herbst-Schuppenleuzenzahn (Herbst-Löwenzahn) | Scorzoneroides autumnalis (Leontodon autumnalis) |
| | Gewöhnliches Ferkelkraut | Hypochaeris radicata |
| | Habichtskraut | Hieracium pilosella |
| | Wiesen-Pippau | Crepis biennis |
| | Kohl-Kratzdistel | Cirsium oleraceum |
| | Rindsauge (Ochsenauge) | Bupthalmum salicifolia |
| | Wiesen-Margerite | Leucanthemum vulgare agg. |
| | Flockenblumen | Centaurea jacea, C. nigrescens, C. pseudo- phrygia |
| | Skabiosen-Flockenblume | Centaurea scabiosa |
| Rosengewächse | Blutwurz (Aufrechtes Fingerkraut) | Potentilla erecta |
| | Frauenmantel | Alchemilla vulgaris, A. monticula |
| | Mädesüß | Filipendula ulmaria, F. vulgaris |
| | Bach-Nelkenwurz | Geum rivale |
| | Kleiner Wiesenknopf | Sanguisorba minor |
| | Großer Wiesenknopf | Sanguisorba officinalis |
| Schmetterlingsblütler | Wundklee | Anthyllis vulneraria |
| | Wiesen-Platterbse | Lathyrus pratensis |
| | Faden-Klee | Trifolium dubium |
| | Feld-Klee | Trifolium campestre |
| | Hopfen-Schneckenklee | Medicago lupulina |
| | Sichel-Luzerne | Medicago falcata |
| | Hornklee | Lotus corniculatus |
| | Vogel-Wicke | Vicia cracca |
| | Zaun-Wicke | Vicia sepium |
| | Taubenkropf-Leimkraut (Blasen-Leimkraut) | Silene vulgaris |
| Rötegewächse | Wiesen-Labkraut | Galium mollugo agg. |
| | Echtes Labkraut | Galium verum |
| Doldengewächse | Wilde Möhre | Daucus carota |
| | Bibernelle | Pimpinella major, P. saxifraga |
| Wegerichgewächse | Mittlerer Wegerich | Plantago media |
| Knöterichgewächse | Schlangen-Knöterich | Bistorta officinalis |
| Nelkengewächse | Kuckucks-Lichtnelke | Lychnis flos cuculi |
| | Kartäuser-Nelke | Dianthus carthusianorum |
| | Heide-Nelke | Dianthus deltoides |
| | Gras-Sternmiere | Stellaria graminea |
| Lippenblütler | Brunelle | Prunella grandiflora, P. vulgaris |
| | Thymian | Thymus sp. |
| | Gewöhnlicher Dost | Origanum vulgare |
| | Wiesen-Salbei | Salvia pratensis |
| Storchnabelge- wächse | Storchnabel | Geranium pratense, G. sylvaticum, G. palustre |
| Kardengewächse | Wiesen-Witwenblume | Knautia arvensis |
| | Skabiose | Scabiosa columbaria, S. ochroleuca, |

| | | |
|----------------------------|----------------------------|----------------------------------|
| Glockenblumenge- wächse | Wiesen-Glockenblume | Campanula patula |
| | Rundblättrige Glockenblume | Campanula rotundifolia |
| Löwenmaulgewächse | Ehrenpreis | Veronica chamaedrys, V. teucrium |
| Süßgräser | Zittergras | Briza media |

GRÜNLAND**Kapitel Mähwiesen und Mähweiden (G)****Nutzungsintensität (GA)**Mähwiese

| Code | Auflagentitel | Bewirtschaftungsauflage | Euro/ha |
|------|---|--|---------|
| GA01 | Mähwiese dreimähdig, leicht bewirtschaftbar | 3 x Mahd und Abtransport des Mähgutes pro Jahr | 150 |
| GA02 | Mähwiese dreimähdig, mittelschwer bewirtschaftbar | 3 x Mahd und Abtransport des Mähgutes pro Jahr | 450 |
| GA04 | Mähwiese zweimähdig, leicht bewirtschaftbar | 2 x Mahd und Abtransport des Mähgutes pro Jahr | 280 |
| GA06 | Mähwiese zweimähdig, mittelschwer bewirtschaftbar | 2 x Mahd und Abtransport des Mähgutes pro Jahr | 500 |
| GA08 | Mähwiese zweimähdig, schwer bewirtschaftbar | 2 x Mahd und Abtransport des Mähgutes pro Jahr | 700 |
| GA09 | Mähwiese einmähdig, leicht bewirtschaftbar | 1 x Mahd und Abtransport des Mähgutes pro Jahr | 380 |
| GA10 | Mähwiese einmähdig, mittelschwer bewirtschaftbar | 1 x Mahd und Abtransport des Mähgutes pro Jahr | 500 |
| GA11 | Mähwiese einmähdig, schwer bewirtschaftbar | 1 x Mahd und Abtransport des Mähgutes pro Jahr | 700 |
| GA13 | Mähwiese jedes zweite Jahr gemäht, mittelschwer bewirtschaftbar | Mahd und Abtransport des Mähgutes jedes 2. Jahr, beginnend mit \$1 | 250 |
| GA14 | Mähwiese jedes zweite Jahr gemäht, schwer bewirtschaftbar | Mahd und Abtransport des Mähgutes jedes 2. Jahr, beginnend mit \$1 | 360 |

Mähweide

| Code | Auflagentitel | Bewirtschaftungsauflage | Euro/ha |
|------|--|--|---------|
| GA15 | Mähweide, maximal dreimal genutzt, inklusive Abtransport des Mähgutes | max. 2 x Beweidung und mind. 1 x Mahd und Abtransport des Mähgutes pro Jahr, max. jedoch 3 x genutzt | 200 |
| GA16 | Mähweide, zweimal genutzt, inklusive Abtransport des Mähgutes | 1 x Beweidung und 1 x Mahd und Abtransport des Mähgutes pro Jahr | 300 |
| GA17 | Mähweide, maximal dreimal genutzt mit erschweren Mahdbedingungen, inklusive Abtransport des Mähgutes | max. 2 x Beweidung und mind. 1 x Mahd und Abtransport des Mähgutes pro Jahr, max. jedoch 3 x genutzt | 350 |
| GA18 | Mähweide, zweimal genutzt mit erschweren Mahdbedingungen, inklusive Abtransport des Mähgutes | 1 x Beweidung und 1 x Mahd und Abtransport des Mähgutes pro Jahr | 460 |

Mähwiese mit Extensivierungszuschlag

| Code | Auflagentitel | Bewirtschaftungsauflage | Euro/ha |
|------|--|---|---------|
| GA19 | Mähwiese dreimähdig, leicht bewirtschaftbar sowie Extensivierungszuschlag, mindestens zwei Schnitte weniger als regionaltypisch möglich | 3 x Mahd und Abtransport des Mähgutes pro Jahr | 300 |
| GA20 | Mähwiese zweimähdig, leicht bewirtschaftbar sowie Extensivierungszuschlag, mindestens zwei Schnitte weniger als regionaltypisch möglich oder Verpflichtung zur Reduktion der Schnitthäufigkeit wegen Artenschutzprojekt (Listbox \$GA) | 2 x Mahd und Abtransport des Mähgutes pro Jahr) | 460 |

Befahrungs-, Beweidungsverbot bis zum ersten Schnitt (GB)

| Code | Auflagentitel | Bewirtschaftungsauflage | Euro/ha |
|------|---|--|---------|
| GB01 | Befahrungs- und Beweidungsverbot bis zum 1. Schnitt (Mähwiese/Mähweide) | Befahren oder Beweiden der Mähwiese/Mähweide bis zum 1. Schnitt ist verboten | 30 |

Verzicht auf Erneuerung der Entwässerungsanlagen (GC)

| Code | Auflagentitel | Bewirtschaftungsauflage | Euro/ha |
|------|--|--|---------|
| GC01 | Verzicht auf Erneuerung der Entwässerungsanlagen, dreimalige Nutzung (Mähwiese/Mähweide) | Erneuerung oder Wartung von Drainagen ist verboten | 200 |
| GC02 | Verzicht auf Erneuerung der Entwässerungsanlagen, zweimalige Nutzung (Mähwiese/Mähweide) | Erneuerung oder Wartung von Drainagen ist verboten | 100 |
| GC03 | Verzicht auf Erneuerung der Entwässerungsanlagen, einmalige Nutzung (Mähwiese/Mähweide) | Erneuerung oder Wartung von Drainagen ist verboten | 60 |
| GC04 | Verzicht auf Grabenräumung mit Grabenfräsen | Verzicht auf Grabenräumung mit Grabenfräsen | 85 |

Erhöhter Arbeitsaufwand (GD)

| Code | Auflagentitel | Bewirtschaftungsauflage | Euro/ha |
|------|--|---|---------|
| GD01 | erhöhter Aufwand wegen ungünstiger Form auf leicht bewirtschaftbaren Mähwiesen/Mähweiden; Schläge bis max. 1 ha | Information: erhöhter Arbeitsaufwand wegen ungünstiger Flächenausformung und Kleinflächigkeit | 70 |
| GD02 | erhöhter Aufwand wegen Kleinflächigkeit auf leicht bewirtschaftbaren Mähwiesen oder Mähweiden (Schlag < 0,30 ha) | Information: erhöhter Arbeitsaufwand wegen Kleinflächigkeit | 100 |

Keine Bewirtschaftung auf einem Teil der Fläche (GE)

Keine Bewirtschaftung auf 5-15 % der Fläche

| Code | Auflagentitel | Bewirtschaftungsauflage | Euro/ha |
|-----------------------|--|--|---------|
| GE01/ BC01 | keine Bewirtschaftung auf 5-15 %, dreimalige Nutzung (Mähwiese/Mähweide) oder begrünem Acker | Befahren, Bearbeiten sowie Düngung und Pflanzenschutzmitteleinsatz sind auf 5-15 % der Fläche verboten, jährliche Rotation der nicht bewirtschafteten Fläche | 100 |
| GE02 | keine Bewirtschaftung auf 5-15 %, zweimalige Nutzung (Mähwiese/Mähweide) | Befahren, Bearbeiten sowie Düngung und Pflanzenschutzmitteleinsatz sind auf 5-15 % der Fläche verboten, jährliche Rotation der nicht bewirtschafteten Fläche | 80 |
| GE03 | keine Bewirtschaftung auf 5-15 %, einmalige Nutzung (Mähwiese) | Befahren, Bearbeiten sowie Düngung und Pflanzenschutzmitteleinsatz sind auf 5-15 % der Fläche verboten, jährliche Rotation der nicht bewirtschafteten Fläche | 45 |

Belassen der nicht bewirtschafteten Fläche über den Winter (GF)

Verpflichtende Kombination mit einer der Auflagen GE01 bis GE03

| Code | Auflagentitel | Bewirtschaftungsauflage | Euro/ha |
|-----------------------|---|--|---------|
| GF01/ BD01 | Belassen der nicht bewirtschafteten Fläche über den Winter bis zur ersten Mahd im Folgejahr | Belassen der nicht bewirtschafteten Fläche über den Winter und keine Aktivität bis zur ersten Mahd im folgenden Jahr | 35 |
| GF02/ BD02 | Belassen der nicht bewirtschafteten Fläche über den Winter bis zur zweiten Nutzung im Folgejahr | Belassen der nicht bewirtschafteten Fläche über den Winter und keine Aktivität bis zur zweiten Nutzung im folgenden Jahr | 70 |

Erreichbarkeit für eine Mahd - lange Wegzeit zur Fläche (GG)

Auflage nur für Bergmäher und in begründeten Ausnahmefällen (z. B. isolierte Lage, große Entfernung zum nächsten Betrieb).

| Code | Auflagentitel | Bewirtschaftungsauflage | Euro/ha |
|-------------|---|---|---------|
| GG01 | Entfernung über 10 km, jährlich bewirtschaftete Flächen | Information: Entfernung der Fläche mehr als 10 km vom Betrieb | 270 |
| GG02 | Entfernung über 5 km, jährlich bewirtschaftete Flächen | Information: Entfernung der Fläche über 5 und bis 10 km vom Betrieb | 135 |
| GG03 | Entfernung über 10 km, halbschürige Flächen | Information: Entfernung der Fläche mehr als 10 km vom Betrieb | 135 |
| GG04 | Entfernung über 5 km, halbschürige Flächen | Information: Entfernung der Fläche über 5 und bis 10 km vom Betrieb | 70 |

Erschwertes Trocknen des Mähgutes (GH)

| Code | Auflagentitel | Bewirtschaftungsauflage | Euro/ha |
|------|--|--|---------|
| GH01 | erschwertes Verbringen des Mähgutes zum Trocknen auf eine andere Fläche auf über 50 % des Schlages, jährliche Mahd | Verbringen des Mähgutes auf über 50 % des Schlages auf eine andere Fläche zum Trocknen | 125 |
| GH02 | erschwertes Verbringen des Mähgutes zum Trocknen auf eine andere Fläche auf unter 50 % des Schlages, jährliche Mahd | Verbringen des Mähgutes auf 25-50 % des Schlages auf eine andere Fläche zum Trocknen | 65 |
| GH03 | erschwertes Verbringen des Mähgutes zum Trocknen auf eine andere Fläche auf halbschürigen Flächen, auf über 50 % des Schlages | Verbringen des Mähgutes auf über 50 % des Schlages auf eine andere Fläche zum Trocknen | 65 |
| GH04 | erschwertes Verbringen des Mähgutes zum Trocknen auf eine andere Fläche auf halbschürigen Flächen, auf unter 50 % des Schlages | Verbringen des Mähgutes auf 25-50 % des Schlages auf eine andere Fläche zum Trocknen | 35 |

Art der Düngung/Düngungsverzicht/Düngungseinschränkung (GI)

| Code | Auflagentitel | Bewirtschaftungsauflage | Euro/ha |
|------|--|--|---------|
| GI02 | dreimalige Nutzung (Mähwiese), Düngung nur mit Festmist | Düngung nur mit Festmist | 125 |
| GI03 | zweimalige Nutzung (Mähwiese), Düngung nur mit Festmist | Düngung nur mit Festmist | 90 |
| GI04 | einmalige Nutzung (Mähwiese), Düngung nur mit Festmist | Düngung nur mit Festmist | 30 |
| GI05 | dreimalige Nutzung (Mähwiese), keine Düngung | Düngung ist verboten | 325 |
| GI06 | zweimalige Nutzung (Mähwiese), keine Düngung | Düngung ist verboten | 245 |
| GI07 | einmalige Nutzung (Mähwiese), keine Düngung | Düngung ist verboten | 170 |
| GI11 | dreimalige Nutzung (Mähwiese), Düngung jedes zweite Jahr, nur Festmist erlaubt | Düngung nur jedes 2. Jahr erlaubt, beginnend mit dem Jahr \$, nur Festmist erlaubt | 165 |
| GI12 | zweimalige Nutzung (Mähwiese), Düngung jedes zweite Jahr, nur Festmist erlaubt | Düngung nur jedes 2. Jahr erlaubt, beginnend mit dem Jahr \$, nur Festmist erlaubt | 105 |
| GI13 | einmalige Nutzung oder Nutzung jedes zweite Jahr (Mähwiese), Düngung jedes zweite Jahr, nur Festmist erlaubt | Düngung nur jedes 2. Jahr erlaubt, beginnend mit dem Jahr \$, nur Festmist erlaubt | 70 |
| GI15 | zweimalige Nutzung (Mähweide), keine zusätzliche Düngung | zusätzliche Düngung ist verboten | 60 |
| GI16 | Nutzung jedes zweite Jahr (Mähwiese), keine zusätzliche Düngung | Düngung ist verboten | 90 |
| GI22 | zweimalige Nutzung (Mähwiesen), Düngung nur zweimal im Vertragszeitraum mit Festmist zulässig; keine sonstige Düngung zulässig | Düngung nur im Jahr \$1 und \$2 ab 01.09. mit Festmist zulässig; keine sonstige Düngung zulässig | 90 |
| GI23 | dreimalige Nutzung (Mähwiesen), Düngung nur zweimal im Vertragszeitraum mit Festmist zulässig; keine sonstige Düngung zulässig | Düngung nur im Jahr \$1 und \$2 ab 01.09. mit Festmist zulässig; keine sonstige Düngung zulässig | 150 |
| GI24 | zweimalige Nutzung (Mähwiesen), Düngung mit Wirtschaftsdüngern frühestens ab 01.09. zulässig | Düngung mit Wirtschaftsdüngern frühestens ab 01.09. zulässig | 70 |

| | | | |
|-------------|--|--|-----|
| GI25 | dreimalige Nutzung (Mähwiesen), Düngung mit Wirtschaftsdüngern frühestens ab 01.09. zulässig | Düngung mit Wirtschaftsdüngern frühestens ab 01.09. zulässig | 120 |
|-------------|--|--|-----|

Bekämpfung von Problempflanzen, z. B. Neophyten (GJ)

Bekämpfung von Neophyten und Problempflanzen durch Ausreissen, Häckseln, kleinflächige Mahd oder Ähnliches (z. B. Kanadische Goldrute, Springkraut, Lupine). Der Aufwand kann hier aus Arbeitsleistung, Maschinenkosten, sonstigem Sachaufwand (z. B. Entsorgung) oder einer Mischung aus diesen Kostenkategorien bestehen.

| Code | Auflagentitel | Bewirtschaftungsauflage | Euro/ha |
|---------------------------------|---|---|---------|
| GJ05/ BF05/ WD01 | Problempflanzenbekämpfung mit geringem Aufwand (Aufwand entspricht bis zu 10 AKh/Jahr im Schnitt) | Bekämpfung der Problempflanze(n) \$NEO laut Beilage | 130 |
| GJ06/ BF06 | Problempflanzenbekämpfung mit mittlerem Aufwand (Aufwand entspricht zwischen 10 und 30 AKh/Jahr im Schnitt) | Bekämpfung der Problempflanze(n) \$NEO laut Beilage | 340 |
| GJ07/ BF07 | Problempflanzenbekämpfung mit hohem Aufwand (Aufwand entspricht mehr als 30 AKh/Jahr im Schnitt) | Bekämpfung der Problempflanze(n) \$NEO laut Beilage | 600 |

Frühe erste Mahd (GK)

| Code | Auflagentitel | Bewirtschaftungsauflage | Euro/ha |
|-------------|--------------------------------------|---|---------|
| GK02 | zweimalige Nutzung, frühe erste Mahd | 1. Mahd vor \$1 und über die Vegetationsperiode eine weitere Mahd | 235 |

Schnittzeitpunktverzögerung (GL)

| Code | Auflagentitel | Bewirtschaftungsauflage | Euro/ha |
|-----------------------|--|--|---------|
| GL01/ BE01 | Schnittzeitpunktverzögerung um 14 Tage (Mähwiese/Mähweide) | Verzögerung des Schnittzeitpunktes, früheste Mahd am \$1 | 40 |
| GL02/ BE02 | Schnittzeitpunktverzögerung um 21 Tage (Mähwiese/Mähweide) | Verzögerung des Schnittzeitpunktes, früheste Mahd am \$1 | 90 |
| GL03/ BE03 | Schnittzeitpunktverzögerung um 28 Tage (Mähwiese/Mähweide) | Verzögerung des Schnittzeitpunktes, früheste Mahd am \$1 | 150 |
| GL04/ BE04 | Schnittzeitpunktverzögerung um 42 Tage (Mähwiese/Mähweide) | Verzögerung des Schnittzeitpunktes, früheste Mahd am \$1 | 210 |
| GL05/ BE05 | Schnittzeitpunktverzögerung um 56 Tage (Mähwiese/Mähweide) | Verzögerung des Schnittzeitpunktes, früheste Mahd am \$1 | 250 |
| GL36/ BE06 | Schnittzeitpunktverzögerung um 70 Tage (Mähwiese/Mähweide) | Verzögerung des Schnittzeitpunktes, früheste Mahd am \$1 | 380 |

| | | | |
|-----------------------|--|---|-----|
| GL37/ BE07 | Schnittzeitpunktverzögerung um 84 Tage (Mähwiese/Mähweide) | Verzögerung des Schnittzeitpunktes, früheste Mahd am \$1 | 500 |
| GL38/ BE08 | Schnittzeitpunktverzögerung um 28 Tage (Mähwiese/Mähweide) mindestens 3 x im Vertragszeitraum | Verzögerung des Schnittzeitpunktes in den Jahren \$1, \$2 und \$3: früheste Mahd am \$4 | 75 |
| GL39/ BE09 | Schnittzeitpunktverzögerung um 42 Tage (Mähwiese/Mähweide) mindestens 3 x im Vertragszeitraum | Verzögerung des Schnittzeitpunktes in den Jahren \$1, \$2 und \$3: früheste Mahd am \$4 | 105 |
| GL40/ BE10 | Schnittzeitpunktverzögerung um 56 Tage (Mähwiese/Mähweide) mindestens 3 x im Vertragszeitraum | Verzögerung des Schnittzeitpunktes in den Jahren \$1, \$2 und \$3: früheste Mahd am \$4 | 125 |

Nach Datum bei halbschürigen, jedes zweite Jahr gemähten Wiesen

| Code | Auflagentitel | Bewirtschaftungsauflage | Euro/ha |
|-------------|--|--|---------|
| GL33 | Schnittzeitpunktverzögerung um 28 Tage (Mähwiese/Mähweide) | Verzögerung des Schnittzeitpunktes, früheste Mahd am \$1 | 80 |
| GL34 | Schnittzeitpunktverzögerung um 42 Tage (Mähwiese/Mähweide) | Verzögerung des Schnittzeitpunktes, früheste Mahd am \$1 | 100 |
| GL35 | Schnittzeitpunktverzögerung um 56 Tage (Mähwiese/Mähweide) | Verzögerung des Schnittzeitpunktes, früheste Mahd am \$1 | 120 |

Nach Phänologie: mit verpflichtender Teilnahme am Monitoring „Schnittzeit nach Phänologie“ im Rahmen UBB oder Bio.

Verzögerung um 21 Tage nach Kennarten (Schwarzer Hollunder, Roter Hartriegel, Hunds-Rose, Glatthafer, Wiesenknautgras, Wiesengoldhafer)

| Code | Auflagentitel | Bewirtschaftungsauflage | Euro/ha |
|-------------|--|---|---------|
| GL06 | Schnittzeitpunktverzögerung nach Phänologie um 21 Tage (Mähwiese/Mähweide) | Verzögerung des Schnittzeitpunktes, früheste Mahd ab \$PHAENO. Teilnahme an dem Zuschlag Naturschutz-Monitoring "Schnittzeit nach Phänologie" in den Maßnahmen Umweltgerechte und biodiversitätsfördernde Bewirtschaftung (UBB) oder Biologische Bewirtschaftung (BIO) ist verpflichtend. | 90 |

Verzögerung um 28 Tage nach Kennarten (Schwarzer Hollunder, Roter Hartriegel, Hunds-Rose, Sterndolde, Wiesen-Flockenblume, Geflecktes Johanniskraut)

| Code | Auflagentitel | Bewirtschaftungsauflage | Euro/ha |
|-------------|--|---|---------|
| GL15 | Schnittzeitpunktverzögerung nach Phänologie um 28 Tage (Mähwiese/Mähweide) | Verzögerung des Schnittzeitpunktes, früheste Mahd ab \$PHAENO. Teilnahme an dem Zuschlag Naturschutz-Monitoring "Schnittzeit nach Phänologie" in den Maßnahmen Umweltgerechte und biodiversitätsfördernde Bewirtschaftung (UBB) oder Biologische Bewirtschaftung (BIO) ist verpflichtend. | 150 |

Verzögerung um 42 Tage nach Kennarten (Roter Hollunder, Gewöhnlicher Blutweiderich)

| Code | Auflagentitel | Bewirtschaftungsauflage | Euro/ha |
|------|--|---|---------|
| GL25 | Schnittzeitpunktverzögerung nach Phänologie um 42 Tage (Mähwiese/Mähweide) | Verzögerung des Schnittzeitpunktes, früheste Mahd ab \$PHAENO. Teilnahme an dem Zuschlag Naturschutz-Monitoring "Schnittzeit nach Phänologie" in den Maßnahmen Umweltgerechte und biodiversitätsfördernde Bewirtschaftung (UBB) oder Biologische Bewirtschaftung (BIO) ist verpflichtend. | 210 |

Silageverzicht, Konventionelle Heutrocknung (GM)

| Code | Auflagentitel | Bewirtschaftungsauflage | Euro/ha |
|---------------|---|---|---------|
| GM01 | Silageverzicht bei zwei- oder mehrmaliger Nutzung (Mähwiese/Mähweide) | Bei Teilnahme an der Maßnahme "Heuwirtschaft" erfolgt ein Prämienzuschlag zur oben angeführten Prämie in Höhe von Euro 100,- pro Hektar | 0 |
| GM02/ BH01 | Konventionelle Heutrocknung auf der Fläche zur Heugewinnung beim 1. Schnitt | Schnittgut des 1. Schnitts muss auf der Fläche bis zur Lagerfähigkeit getrocknet werden, Aufbereitung ist verboten | 85 |

Verzögerung des 2. Nutzungszeitpunktes (GN)

| Code | Auflagentitel | Bewirtschaftungsauflage | Euro/ha |
|------|---|---|---------|
| GN01 | Verzögerung des 2. Nutzungszeitpunktes (Mähwiese/Mähweide) um mindestens 4 Wochen zum üblichen 2. Nutzungszeitpunkt | 2. Nutzung erst ab \$1 erlaubt | 15 |
| GN02 | Verzögerung des 2. Nutzungszeitpunktes (Mähwiese/Mähweide), ab dem 01.09. | 2. Nutzung erst ab \$1 erlaubt | 55 |
| GN03 | Zeitfenster zwischen erster und zweiter Nutzung mindestens 9 Wochen | Zeitfenster zwischen erster und zweiter Nutzung mindestens 9 Wochen | 55 |

Asmähen von Baumwiesen (GO)

| Code | Auflagentitel | Bewirtschaftungsauflage | Euro/ha |
|------|---|---|---------|
| GO01 | händisches Asmähen von Baumwiesen, Hindernisse auf 5-25 % der Fläche | 1 x händisches Asmähen der Bäume pro Jahr | 30 |
| GO02 | händisches Asmähen von Baumwiesen, Hindernisse auf 25-50 % der Fläche | 1 x händisches Asmähen der Bäume pro Jahr | 80 |
| GO03 | händisches Asmähen von Baumwiesen, Hindernisse auf über 50 % der Fläche | 1 x händisches Asmähen der Bäume pro Jahr | 110 |
| GO04 | händisches Asmähen von Baumwiesen, Hindernisse auf 5-25 % der Fläche | mind. 2 x händisches Asmähen der Bäume pro Jahr | 65 |

| | | | |
|-------------|--|--|-----|
| GO05 | händisches Ausmähen von Baumwiesen, Hindernisse auf 25-50 % der Fläche | mind. 2 x händisches Ausmähen der Bäume pro Jahr | 160 |
| GO06 | händisches Ausmähen von Baumwiesen, Hindernisse auf über 50 % der Fläche | mind. 2 x händisches Ausmähen der Bäume pro Jahr | 210 |

Traditionelle Mahd (GQ)

| Code | Auflagentitel | Bewirtschaftungsauflage | Euro/ha |
|-------------|-------------------------------------|-------------------------------------|---------|
| GQ01 | Mahd mit Balkenmäherwerk oder Sense | Mahd mit Balkenmäherwerk oder Sense | 60 |

Zuschlag für Lärchenwiesen und Lärchenweiden (GR)

| Code | Auflagentitel | Bewirtschaftungsauflage | Euro/ha |
|-----------------------|--|--|---------|
| GR01/ WF01 | jährliches einmaliges Räumen von herabgefallenen Ästen und Zusammentragen auf Asthaufen auf Lärchenwiesen oder Lärchenweiden | 1 x Räumen von herabgefallenen Ästen und Zusammentragen auf Asthaufen pro Jahr, die Asthaufen können auf der Fläche verbleiben | 115 |

Umwandlung von Acker in Grünlandflächen (GS)

| Code | Auflagentitel | Bewirtschaftungsauflage | Euro/ha |
|-----------------------|--|--|---------|
| GS01/ WS01 | Umwandlung von Acker in Grünland mit verpflichtender Grünlandbindung (muss davor Acker gewesen sein) | Umwandlung von Acker in Grünland mit verpflichtender Grünlandbindung | 200 |

Kapitel Weiden (W)

Nutzungsintensität (WA)

| Code | Auflagentitel | Bewirtschaftungsauflage | Euro/ha |
|-------------|---------------------------------------|--|---------|
| WA01 | Weide (bis max. 1 RGVE/ha und Jahr) | Beweidung frühestens ab \$1 längstens bis \$2, zusätzliche Düngung und Pflanzenschutzmitteleinsatz sind verboten, max. 1 RGVE/ha und Jahr, Weidepflege zulässig, Weidetagebuch ist zu führen | 320 |
| WA03 | Weide (bis max. 0,5 RGVE/ha und Jahr) | Beweidung frühestens ab \$1 längstens bis \$2, zusätzliche Düngung und Pflanzenschutzmitteleinsatz sind verboten, max. 0,5 RGVE/ha und Jahr, Weidepflege zulässig, Weidetagebuch ist zu führen | 390 |

Zuschläge für Weiden (WB)

| Code | Auflagentitel | Bewirtschaftungsauflage | Euro/ha |
|------|--|---|---------|
| WB01 | Schwenden auf Hutweiden | 1 x Schwenden von aufkommenden Gehölzen auf der gesamten Weidefläche pro Jahr | 40 |
| WB02 | Pflegeschnitt auf Hutweide, mittelschwere bis schwere Bewirtschaftung | 1 x Pflegeschnitt mit Motormäher, Motorsense o.Ä. pro Jahr auf mind. 25 % und max. 50 % der Fläche | 110 |
| WB03 | Keine Bewirtschaftung auf 5-15 % der Fläche auf Hut- oder Dauerweiden: Fläche muss jährlich rotieren | Keine Bewirtschaftung auf 5-15 % der Fläche: jährliche Rotation der nicht bewirtschafteten Fläche erforderlich. | 110 |

Erhöhter Arbeitsaufwand sowie Zäunung bei Weiden (WC)

| Code | Auflagentitel | Bewirtschaftungsauflage | Euro/ha |
|------|--|---------------------------|---------|
| WC01 | erhöhter Arbeitsaufwand bei Weiden (10 bis 15 Stunden Mehraufwand z. B. für Tierkontrolle, Aufstellung eines Weidezaunes oder Wassertransport) | zusätzliche Arbeiten: \$1 | 215 |
| WC02 | erhöhter Arbeitsaufwand bei Weiden (mehr als 15 Stunden Mehraufwand z. B. für Tierkontrolle, Aufstellung eines Weidezaunes oder Wassertransport) | zusätzliche Arbeiten: \$1 | 300 |

Kapitel gehäckselte Obstwiese (O)

Obstwiese Häckseln und Bäume ausmähen (OA)

| Code | Auflagentitel | Bewirtschaftungsauflage | Euro/ha |
|------|---|--|---------|
| OA02 | Pflege des Grünlands von ökologisch wertvollen Obstwiesen (insbesondere für Vogelschutz) und händisches Ausmähen von Baumwiesen; Hindernisse auf über 50 % der Fläche | 2 x Häckseln oder Mähen zwischen \$1 und \$2, Düngung und Pflanzenschutzmitteleinsatz sind verboten und mind. 1 x händisches Ausmähen der Bäume pro Jahr | 245 |

ACKER

Kapitel Ackerstilllegung (S)

| Code | Auflagentitel | Bewirtschaftungsauflage | Euro/ha |
|------|--|--|---------|
| SA01 | Stilllegung der Ackerfläche auf Flächen mit geringer Bodenzahl (wie UBB) | Düngung, Pestizideinsatz sowie Nutzung des Aufwuchses sind verboten; bei einer Ackerzahl über 50 erfolgt ein Prämienzuschlag zur oben angeführten Prämie in Höhe von 70 Euro pro Hektar. | 500 |

Pflege (SB) Verpflichtende Kombi mit SA01

| Code | Auflagentitel | Bewirtschaftungsauflage | Euro/ha |
|------|--|---|---------|
| SB01 | Ackerstilllegung Häckseln einmal im Vertragszeitraum | 1 x Häckseln im Jahr \$1, jährliche Entfernung aufkommender Gehölze | 0 |
| SB02 | Ackerstilllegung Häckseln jedes zweite Jahr mit Zeitraum | 1 x Häckseln nur in geraden Jahren erlaubt, zwischen \$1 und \$2 | 0 |
| SB03 | Ackerstilllegung Häckseln jedes zweite Jahr mit Zeitraum | 1 x Häckseln nur in ungeraden Jahren erlaubt, zwischen \$1 und \$2 | 0 |
| SB04 | Ackerstilllegung Häckseln mit Zeitraum | 1 x Häckseln pro Jahr zwischen \$1 und \$2 | 0 |
| SB05 | Ackerstilllegung Häckseln einmal, max. zweimal pro Jahr | mind. 1 x, max. 2 x Häckseln pro Jahr zwischen \$1 und \$2 | 0 |
| SB06 | Ackerstilllegung wechselweise einmal Häckseln auf dem halben Schlag mit Zeitraum | wechselweise 1 x Häckseln pro Jahr auf dem halben Schlag zwischen \$1 und \$2 | 0 |
| SB07 | Ackerstilllegung wechselweise einmal Häckseln auf dem halben Schlag | 1 x Häckseln pro Jahr auf dem halben Schlag, ab \$1 die eine Hälfte und ab \$2 die andere Hälfte | 0 |
| SB08 | Ackerstilllegung Häckseln zweimal pro Jahr | 2 x Häckseln pro Jahr zwischen \$1 und \$2 | 50 |
| SB10 | Ackerstilllegung Häckseln mind. dreimal, maximal viermal pro Jahr, Zeitraum | mind. 3 x, max. 4 x Häckseln pro Jahr, 1. Häckseltermin bis 30.04., dann 1 x zwischen 01.05 und 31.05, 1 x zwischen 01.06 und 30.06. und wenn ein 4. mal gehäckselt wird: ab 01.09. | 140 |

Grubbern oder Pflügen und Eggen, wahlweise Grubbern oder Pflügen und Eggen; Häckseln davor gestattet

| Code | Auflagentitel | Bewirtschaftungsauflage | Euro/ha |
|------|--|--|---------|
| SB16 | Ackerstilllegung Grubbern oder Pflügen und Eggen einmal pro Jahr | 1 x Grubbern oder Pflügen und Eggen pro Jahr ab \$1 (Häckseln davor gestattet), Einsaat verboten | 70 |
| SB17 | Ackerstilllegung Grubbern oder Pflügen und Eggen zweimal bis max. viermal pro Jahr | mind. 2 x, max. 4 x Grubbern oder Pflügen und Eggen pro Jahr (Häckseln davor gestattet), Einsaat verboten | 190 |
| SB18 | Ackerstilllegung Grubbern oder Pflügen und Eggen jedes zweite Jahr | 1 x Grubbern oder Pflügen und Eggen jedes 2. Jahr beginnend im Jahr \$1 (Häckseln davor gestattet), Einsaat verboten | 10 |

Zuschläge (SC)

| Code | Auflagentitel | Bewirtschaftungsauflage | Euro/ha |
|------|--|---|---------|
| SC02 | Ackerstilllegung Umbruch und Einsaat mit Zeitpunkt | 1 x Grubbern oder Pflügen und Eggen bis §1 und anschließende Neueinsaat bis §2 (Häckseln davor gestattet) | 65 |

Kapitel Bewirtschafteter Acker (A)

Bewirtschaftungsverbot, Düngungs- und Pestizidverzicht

Bewirtschaftungsverbot

| Code | Auflagentitel | Bewirtschaftungsauflage | Euro/ha |
|------|--------------------------------------|---|---------|
| AA03 | vollflächiges Bewirtschaftungsverbot | Befahren, Bearbeiten sowie Düngung und Pestizideinsatz sind zwischen §1 und §2 verboten | 190 |

Verzicht auf Düngung und Pestizideinsatz

| Code | Auflagentitel | Bewirtschaftungsauflage | Euro/ha |
|------|--|--|---------|
| AA04 | Pestizidverzicht | Pestizideinsatz ist verboten | 140 |
| AA05 | kein Pestizideinsatz zwischen Ernte und Jahresende | Pestizideinsatz ist zwischen Ernte und Jahresende verboten | 20 |
| AA06 | Düngungs- und Pestizidverzicht am gesamten Schlag | Düngung und Pestizideinsatz sind verboten | 330 |

Folgende Auflagen sind mit AA06 nicht kombinierbar

| Code | Auflagentitel | Bewirtschaftungsauflage | Euro/ha |
|------|----------------------------|--------------------------|---------|
| AC01 | Düngungsverzicht | Düngung ist verboten | 300 |
| AC03 | nur Festmistdünger erlaubt | Düngung nur mit Festmist | 130 |

Artenschutzgerechter spezifischer Feldfruchtanbau (AD)

| Code | Auflagentitel | Bewirtschaftungsauflage | Euro/ha |
|------|--|--|---------|
| AD01 | Fruchtwechsel lt. nicht prämierelevanter Auflage | Fruchtwechsel 3 x im Vertragszeitraum, dieselbe Kultur darf nicht unmittelbar im darauffolgenden Jahr angebaut werden, ausgenommen Ackerfutterkulturen | 75 |
| AD03 | Heidelercheprojekt in den Hochlagen des Waldviertels/NÖ sowie im Mühlviertel/OÖ: 3 oder 4 x Sommerungen (ausgenommen Mais) im Vertragszeitraum | mind. 3 x Anbau von Sommerungen (ausgenommen Mais) im Vertragszeitraum, früheste Aussaat am 15.09. | 100 |
| AD05 | mind. 3 x Anbau von Winterroggen oder Wintertriticale im Vertragszeitraum spätestens bis 10.09. | mind. 3 x Anbau von Winterroggen oder Wintertriticale im Vertragszeitraum spätestens bis 10.09. | 120 |
| AD07 | mind 3 x Anbau von Wintergetreide im Vertragszeitraum spätestens bis 15.10. ; | mind 3 x Anbau von Wintergetreide im Vertragszeitraum spätestens bis 15.10. ; | 50 |
| AD08 | mind 3 x Anbau von Wintergetreide im Vertragszeitraum spätestens bis 15.10. ; der Anbau erfolgt mit doppeltem Reihenabstand; | mind 3 x Anbau von Wintergetreide im Vertragszeitraum spätestens bis 15.10. ; der Anbau erfolgt mit doppeltem Reihenabstand; | 80 |

Stoppelacker (AE)

| Code | Auflagentitel | Bewirtschaftungsauflage | Euro/ha |
|------|---|--|---------|
| AE02 | Umbruch der Erntereste nicht vor dem 15.02., beginnend im Jahr \$, danach jedes 2. Jahr | Umbruch der Erntereste nicht vor dem 15.02. des Folgejahres, beginnend im Jahr \$1, danach jedes 2. Jahr | 125 |

Kleinschlägigkeit (AG)

| Code | Auflagentitel | Bewirtschaftungsauflage | Euro/ha |
|------|--|---|---------|
| AG02 | Schläge kleiner als 0,50 ha, unterschiedlich bewirtschaftete angrenzende Schläge | Die Schlaggröße muss kleiner als 0,50 ha sein, auf allfällig angrenzenden Schlägen desselben Feldstückes sind andere Kulturen anzulegen | 80 |

Kapitel Großtrappe (T)

Grundstufe Großtrappe (TA)

| Code | Auflagentitel | Bewirtschaftungsauflage | Euro/ha |
|------|--|---|---------|
| TA01 | Grundstufe Großtrappenschutz: Bepflanzung mit hochwüchsigen Pflanzen (z. B. Elefantengras/Chinaschilf, Pappeln, Weiden, Robinien) ist verboten, Aufstellen von Vogelscheuchen ist verboten. Befahren der Fläche bei Feststellung eines Großtrappengeleges im Umkreis von 50 m ist verboten. Auslegen von Folien sowie Aufstellen von Folientunneln oder Glashäusern ist verboten. Häckseln oder Mahd von Acker(futter)flächen nur in Absprache mit dem Gebietsbetreuer der für Naturschutz zuständigen Stelle. Anlegen von Begrünungen nach den Vorgaben der für Naturschutz zuständigen Stelle (mind. 2 x im Vertragszeitraum). | Großtrappenschutz: Bepflanzung mit hochwüchsigen Pflanzen (z. B. Elefantengras/Chinaschilf, Pappeln, Weiden, Robinien) ist verboten. Aufstellen von Vogelscheuchen ist verboten. Befahren der Fläche bei Feststellung eines Großtrappengeleges im Umkreis von 50 m ist verboten. Auslegen von Folien sowie Aufstellen von Folientunneln oder Glashäusern ist verboten. Häckseln oder Mahd von Acker(futter)flächen nur in Absprache mit dem Gebietsbetreuer der für Naturschutz zuständigen Stelle. Anlegen von Begrünungen oder Anbau von Wintertraps nach den Vorgaben der für Naturschutz zuständigen Stelle (mind. 2 x im Vertragszeitraum). Teilnahme an dem Zuschlag Naturschutz-Monitoring "Beobachtung der Großtrappe" in den Maßnahmen Umweltgerechte und biodiversitätsfördernde Bewirtschaftung (UBB) oder Biologische Wirtschaftsweise (BIO) ist verpflichtend. | 240 |

Mit verpflichtender Teilnahme am Monitoring „für Beobachtung der Großtrappe“ im Rahmen UBB oder Bio.

Zusatzauflagen (TB)

| Code | Auflagentitel | Bewirtschaftungsauflage | Euro/ha |
|------|----------------------------------|---|---------|
| TB01 | Pflegemodell Wintergetreideanbau | Anbau von Wintergetreide ohne Winterroggen (mind. 2 x im Vertragszeitraum), kein Befahren und Begehen des Wintergetreides nach dem 20.04. bis zur Ernte, keine Bewässerung des Wintergetreides; Ausbringung von Rodentiziden sowie Bekämpfung der Feldmaus im Wintergetreide verboten | 110 |
| TC01 | Pestizidverzicht | Pestizideinsatz verboten, ausgenommen Mittel gemäß aktueller EU-Bio-Verordnung | 160 |
| TD01 | Maisverzicht | Anbau von Mais im Vertragszeitraum ist verboten | 80 |

Kapitel Begrünte Ackerfläche mit Wiesennutzung (B)

Begrünte Ackerfläche mit Mähwiesen-, Weide- oder Mähweidenutzung (BA)

| Code | Auflagentitel | Bewirtschaftungsauflage | Euro/ha |
|-------------|--|---|---------|
| BA01 | begrünte Ackerfläche mit Mähwiesen- oder Mähweidenutzung; Anlage mit regionalem Saatgut | Begrünung der Ackerfläche mit regionalem Saatgut oder mit Frischgras im Jahr \$1, Mähwiesen- oder Mähweidenutzung, mind. 1 x Mahd und Abtransport des Mähgutes pro Jahr | 345 |
| BA02 | begrünte Ackerfläche mit Mähwiesen- oder Mähweidenutzung | Mähwiesen- oder Mähweidenutzung, mind. 1 x Mahd und Abtransport des Mähgutes pro Jahr | 255 |
| BA03 | begrünte Ackerfläche mit Weidenutzung mit Zeitraum, Anlage mit regionalem Saatgut, keine zusätzliche Düngung | Weidenutzung von \$1 bis \$2, Durchführung einer Pflegemahd pro Jahr, Weidetagebuch ist zu führen, Anlage mit regionalem Saatgut, keine zusätzliche Düngung | 390 |
| BA04 | begrünte Ackerfläche mit Weidenutzung mit Zeitraum, keine zusätzliche Düngung | Weidenutzung von \$1 bis \$2, Durchführung einer Pflegemahd pro Jahr, Weidetagebuch ist zu führen, keine zusätzliche Düngung | 300 |

| Code | Auflagentitel | Bewirtschaftungsauflage | Euro/ha |
|-------------|--|---|---------|
| BB01 | Düngung ist verboten | Düngung ist verboten | 250 |
| BB03 | Düngung nur mit Festmist | Düngung nur mit Festmist | 90 |
| BB07 | Düngung mit Wirtschaftsdüngern frühestens ab 01.09. zulässig | Düngung mit Wirtschaftsdüngern frühestens ab 01.09. zulässig | 100 |
| BG01 | Zweimalige Nutzung, frühe erste Mahd | 1. Mahd vor \$1 und über die Vegetationsperiode eine weitere Mahd | 235 |

HABITATBEWIRTSCHAFTUNG (H)

Eine Prämien-gewährung gemäß Code HG01 und HG02 ist auf durch die Landesdienststellen gemeldeten Flächen der Lebensraumtypen 1530, 2340, 4060, 5130, 6110, 6130, 6150, 6170, 6210, 6230, 6240, 6250, 6260, 6410, 6430, 6440, 6510, 6520, 7110, 7120, 7140, 7150, 7210, 7230 sowie die durch die Landesdienststellen gemeldeten Lebensräume der Arten Braunkehlchen (*Saxicola rubetra*); Bekassine (*Gallinago gallinago*); Blauracke (*Coracias garrulus*); Blauschillernder Feuerfalter (*Lycaena helle*); Dunkler Wiesenknopf-Ameisenbläuling (*Phengaris nausithous*); Eschen-Schneckenfalter (*Euphydryas maturna*), Feldhamster (*Cricetus cricetus*), Feldlerche (*Alauda arvensis*); Goldener Scheckenfalter (*Euphydryas aurinia* u. ssp. *glaciegenua*); Grauammer (*Emberiza calandra*); Grauspecht (*Picus canus*); Großer Brachvogel (*Numenius arquata*); Großer Feuerfalter (*Lycaena dispar*); Große Sägeschrecke (*Saga pedo*); Großstrappe (*Otis tarda*); Heckenwollfalter (*Eriogaster catax*); Heidelerche (*Lullula arborea*); Heller Wiesenknopf-Ameisenbläuling (*Phengaris teleius*); Juchtenkäfer (*Osmoderma eremita*), Kiebitz (*Vanellus vanellus*); Kreuzotter (*Vipera berus*); Neuntöter (*Lanius collurio*); Osterluzeifalter (*Zerinthia polyxena*); Rebhuhn (*Perdix perdix*); Roter Apollofalter (*Parnassius apollo*); Schlingnatter (*Coronella austriaca*); Schwarzer Apollofalter (*Parnassius mnemosyne*); Schwarzkehlchen (*Saxicola rubicola*), Thymian-Ameisenbläuling (*Phengaris arion*); Wachtelkönig (*Crex crex*); Wald-Wiesenvögelchen (*Coenonympha hero*); Wechselkröte (*Bufo viridis*); Wendehals (*Jynx torquilla*); Wiedehopf (*Upupa epops*); Wiesenpieper (*Anthus pratensis*); Zauneidechse (*Lacerta agilis*); Zwergohreule (*Otus scops*); Ziesel (*Spermophilus citellus*) möglich.

Förderfähig sind ausschließlich von den zuständigen Landesdienststellen gemeldete und im GIS der Zahlstelle AMA als solche eingezeichnete Flächen.

Kapitel Habitatbewirtschaftung Grünland

| Code | Auflagentitel | Bewirtschaftungsauflage | Euro/ha |
|-------------|--|---|---------|
| HG01 | Habitatmanagement für Lebensräume des sensiblen Dauergrünlandes oder bestimmter standorttreuer Arten | Bewahrung des günstigen oder Verbesserung des Erhaltungszustandes von Arten und Lebensräumen gemäß FFH- oder Vogelschutzrichtlinie durch die Umsetzung der vereinbarten Auflagen; Prämienzuschlag zur oben angeführten Prämie in Höhe von Euro 100,- pro Hektar, wenn zumindest 50 % der Fläche im Layer " Schutzgutflächen" liegt | 0 |

Kapitel Habitatbewirtschaftung Ackerland

| Code | Auflagentitel | Bewirtschaftungsauflage | Euro/ha |
|-------------|---|---|---------|
| HG02 | Habitatmanagement für Lebensräume bestimmter standorttreuer Arten | Bewahrung des günstigen oder Verbesserung des Erhaltungszustandes von Arten und Lebensräumen gemäß FFH- oder Vogelschutzrichtlinie durch die Umsetzung der vereinbarten Auflagen. Prämienzuschlag zur oben angeführten Prämie in Höhe von Euro 100,- pro Hektar wenn zumindest 50 % der Fläche im Layer " Schutzgutflächen" liegt | 0 |

K20-FLÄCHEN

(Weiterführung bis längstens 2024 gemäß bestehender Verträge!)

| Code | Auflagentitel | Bewirtschaftungsauflage |
|-------------|--------------------------------|--|
| KA01 | K20 Acker 472,37 Euro je ha | Es sind die ursprünglichen Bewirtschaftungsauflagen sowie die Laufzeit gemäß Projektbestätigung ÖPUL 2000 einzuhalten. |
| KA02 | K20 Acker 545,05 Euro je ha | Es sind die ursprünglichen Bewirtschaftungsauflagen sowie die Laufzeit gemäß Projektbestätigung ÖPUL 2000 einzuhalten. |
| KA03 | K20 Acker 617,72 Euro je ha | Es sind die ursprünglichen Bewirtschaftungsauflagen sowie die Laufzeit gemäß Projektbestätigung ÖPUL 2000 einzuhalten. |
| KA04 | K20 Acker 690,39 Euro je ha | Es sind die ursprünglichen Bewirtschaftungsauflagen sowie die Laufzeit gemäß Projektbestätigung ÖPUL 2000 einzuhalten. |
| KA05 | K20 Acker 763,06 Euro je ha | Es sind die ursprünglichen Bewirtschaftungsauflagen sowie die Laufzeit gemäß Projektbestätigung ÖPUL 2000 einzuhalten. |
| KA06 | K20 Acker 835,74 Euro je ha | Es sind die ursprünglichen Bewirtschaftungsauflagen sowie die Laufzeit gemäß Projektbestätigung ÖPUL 2000 einzuhalten. |
| KG01 | K20 Grünland 363,36 Euro je ha | Es sind die ursprünglichen Bewirtschaftungsauflagen sowie die Laufzeit gemäß Projektbestätigung ÖPUL 2000 einzuhalten. |
| KG02 | K20 Grünland 436,04 Euro je ha | Es sind die ursprünglichen Bewirtschaftungsauflagen sowie die Laufzeit gemäß Projektbestätigung ÖPUL 2000 einzuhalten. |
| KG03 | K20 Grünland 508,71 Euro je ha | Es sind die ursprünglichen Bewirtschaftungsauflagen sowie die Laufzeit gemäß Projektbestätigung ÖPUL 2000 einzuhalten. |
| KG04 | K20 Grünland 581,38 Euro je ha | Es sind die ursprünglichen Bewirtschaftungsauflagen sowie die Laufzeit gemäß Projektbestätigung ÖPUL 2000 einzuhalten. |
| KG05 | K20 Grünland 654,06 Euro je ha | Es sind die ursprünglichen Bewirtschaftungsauflagen sowie die Laufzeit gemäß Projektbestätigung ÖPUL 2000 einzuhalten. |
| KG06 | K20 Grünland 726,73 Euro je ha | Es sind die ursprünglichen Bewirtschaftungsauflagen sowie die Laufzeit gemäß Projektbestätigung ÖPUL 2000 einzuhalten. |
| KG07 | K20 Grünland 799,40 Euro je ha | Es sind die ursprünglichen Bewirtschaftungsauflagen sowie die Laufzeit gemäß Projektbestätigung ÖPUL 2000 einzuhalten. |
| KF01 | K20 | folgende Auflagen sind verpflichtend einzuhalten: §1 |

LANDSCHAFTSELEMENTE (L)

Pflege von Landschaftselementen (LA)

| Code | Auflagentitel | Bewirtschaftungsauflage | Euro/ha |
|------|--|--------------------------------------|---------|
| LA01 | Landschaftselemente, durchschnittliche Pflegestufe 1, Pflege gemäß Angaben | Pflege von Landschaftselementen: \$1 | 50 |
| LA02 | Landschaftselemente, durchschnittliche Pflegestufe 2, Pflege gemäß Angaben | Pflege von Landschaftselementen: \$1 | 95 |
| LA03 | Landschaftselemente, durchschnittliche Pflegestufe 3, Pflege gemäß Angaben | Pflege von Landschaftselementen: \$1 | 145 |
| LA04 | Landschaftselemente, durchschnittliche Pflegestufe 4, Pflege gemäß Angaben | Pflege von Landschaftselementen: \$1 | 240 |

Aufstellen von Vogelansitzwarten (LC)

| Code | Auflagentitel | Bewirtschaftungsauflage | Euro/ha |
|------|----------------------------------|--|---------|
| LC01 | Aufstellen von Vogelansitzwarten | Aufstellen von mind. \$1 Vogelansitzwarten pro Schlag mit einer Höhe von mind. \$2 m vom \$3. bis mindestens zur 1. Mahd | 30 |
| LC02 | Aufstellen von Vogelansitzwarten | Aufstellen von mind. \$1 Vogelansitzwarten pro Schlag mit einer Höhe von mind. \$2 m und Belassen über den gesamten Vertragszeitraum | 35 |

NICHT PRÄMIENFÄHIGE FLÄCHEN (N)

| Code | Auflagentitel | Bewirtschaftungsauflage | Euro/ha |
|-------------|---|---|----------------|
| NA01 | Anlage eines kleinen Feuchtbiotopes erlaubt | Anlage eines Feuchtbiotopes mit einem Ausmaß von weniger als 100 m ² ist erlaubt | 0 |
| NA02 | Anlage eines Lesesteinhaufens erlaubt | Anlage eines Lesesteinhaufens ist erlaubt | 0 |
| NA03 | Mechanische Entfernung von Ampfer- und/oder Distelpflanzen erlaubt | Mechanische Entfernung von Ampfer- und/oder Distelpflanzen ist erlaubt | 0 |
| NA04 | Nachsaat nur mit regionalem Saatgut erlaubt | Nachsaat nur mit regionalem Saatgut ist erlaubt: \$1 | 0 |
| NA05 | Ackerstilllegung: Häckseln von ca. 3 m breiten Randstreifen entlang der Feldstücksaußengrenze erlaubt | Häckseln von ca. 3 m breiten Randstreifen entlang der Feldstücksaußengrenze von \$1 bis \$2 erlaubt | 0 |
| NA06 | Bewässerung ist verboten | Bewässerung ist verboten | 0 |
| NA07 | Pflanzenschutzmitteleinsatz ist verboten | Pflanzenschutzmitteleinsatz ist verboten | 0 |
| NA08 | Kein Befahren der Fläche außer zu Bewirtschaftungszwecken | Befahren der Fläche außer zu Bewirtschaftungszwecken ist verboten | 0 |
| NA09 | Pflanzenschutzmitteleinsatz zur Bekämpfung von Gehölzen verboten | Pflanzenschutzmitteleinsatz zur Bekämpfung von (aufkommenden) Gehölzen ist verboten | 0 |
| NA12 | Zusätzlich Einhaltung der Auflagen des Pflegeplans | Zusätzlich Einhaltung der Auflagen des Pflegeplans | 0 |
| NA14 | Lage der Vogelansitzwarte: \$ | Lage der Vogelansitzwarte: \$1 | 0 |
| NA15 | \$ Nutzung ist ab \$ erlaubt | \$1. Nutzung ist ab \$2 erlaubt | 0 |
| NA16 | Bewirtschaftung ist nach \$ verboten | Bewirtschaftung ist nach \$1 verboten | 0 |
| NA17 | Bewirtschaftung ist vor \$ verboten | Bewirtschaftung ist vor \$1 verboten | 0 |
| NA18 | Überqueren der Fläche zum Erreichen einer anderen Fläche ist erlaubt | Überqueren der Fläche zum Erreichen einer anderen Fläche ist erlaubt | 0 |
| NA19 | Fotodokumentation von \$ wird empfohlen | Fotodokumentation von \$1 wird empfohlen | 0 |
| NA20 | Hühnerauslauf erlaubt, wenn die Grasnarbe geschlossen bleibt | Hühnerauslauf erlaubt, wenn die Grasnarbe geschlossen bleibt | 0 |

| | | | |
|-------------|---|--|---|
| NA21 | Aufbereitung des Mähgutes ist verboten | Aufbereitung des Mähgutes ist verboten | 0 |
| NA22 | Silageproduktion ist auf dem Schlag verboten | Silageproduktion ist auf dem Schlag verboten | 0 |
| NA23 | Wegen unplanbarer Ereignisse ist eine Änderung der Projektbestätigung während des Jahres zulässig | Im Fall von Ereignis: §1 kann seitens der für die Ausstellung der Projektbestätigung zuständigen Stelle eine Änderung der Auflage §2 auf die Auflage §3 erfolgen | 0 |
| NA24 | Mahd mit Schrittgeschwindigkeit (5 km/h) wird empfohlen | Mahd mit Schrittgeschwindigkeit (5 km/h) wird empfohlen | 0 |
| NB01 | Bodenbearbeitung vor festgelegtem Zeitpunkt | Bodenbearbeitung bis spätestens §1 | 0 |
| NB02 | Erstes Grubbern zwischen 01.05. und 31.05., zweites Grubbern zwischen 01.07. und 31.07., jeweils mit maximal 25 cm Tiefe. Bodenbearbeitung kann auch mittels Scheibenegge erfolgen. | Erstes Grubbern zwischen 01.05. und 31.05., zweites Grubbern zwischen 01.07. und 31.07., jeweils mit maximal 25 cm Tiefe. Bodenbearbeitung kann auch mittels Scheibenegge erfolgen | 0 |
| NB03 | Wieseneggen ist vor dem 30.04. erlaubt | Wieseneggen ist vor dem 30.04. erlaubt | 0 |
| NB04 | Bodenbearbeitung muss zwischen § und § erfolgen | Bodenbearbeitung muss zwischen §1 und §2 erfolgen | 0 |
| NB05 | Eine weitere Bodenbearbeitung muss zwischen § und § erfolgen | Eine weitere Bodenbearbeitung muss zwischen §1 und §2 erfolgen | 0 |
| NB06 | Grubbern ist zwischen § und § verboten | Grubbern ist zwischen §1 und §2 verboten | 0 |
| NB07 | Im Jahr § jedenfalls Pflügen, anschließend Eggen bis spätestens § im Folgejahr | Im Jahr §1 jedenfalls Pflügen, anschließend Eggen bis spätestens §2 im Folgejahr | 0 |
| NB08 | Jedes 2. Jahr beginnend mit § muss im § gepflügt und geeggt werden | Jedes 2. Jahr beginnend mit §1 muss zwischen §2 und §3 gepflügt und geeggt werden | 0 |
| NB09 | Ackerstilllegung Grubbern jedes zweite Jahr, Zeitraum | 1 x Grubbern jedes 2. Jahr ab §1, beginnend im Jahr §2, Häckseln davor gestattet | 0 |
| ND01 | Düngung ist nur mit Kalk erlaubt | Düngung ist nur mit Kalk erlaubt | 0 |
| ND02 | Düngemittel gemäß VO(EU) 2018/848 erlaubt | Düngemittel gemäß VO(EU) 2018/848 sind erlaubt | 0 |
| ND03 | Verwendung von kompostiertem Festmist | Verwendung von kompostiertem Festmist wird empfohlen | 0 |
| ND04 | Düngung verboten | Düngung ist verboten | 0 |
| ND05 | nur Wirtschaftsdünger erlaubt | Nur Wirtschaftsdünger ist erlaubt | 0 |

| | | | |
|-------------|--|--|---|
| ND06 | Lagerung von Festmistverboten | Lagerung von Festmist ist verboten | 0 |
| ND07 | Kalkung verboten | Kalkung ist verboten | 0 |
| ND08 | Ausbringung von Kalk in Form von \$ ist erlaubt | Ausbringung von Kalk in Form von \$1 ist erlaubt | 0 |
| ND09 | Ausbringung von Kompost ist erlaubt | Ausbringung von Kompost ist erlaubt | 0 |
| ND10 | Bis \$ m von der Oberkante des Gewässers entfernt ist eine Düngung verboten | Bis \$1 m von der Oberkante des Gewässers entfernt ist eine Düngung verboten | 0 |
| ND11 | Die Ausbringung von Mistwasser (stark verdünnte Jauche, keine Gülle) ist erlaubt | Die Ausbringung von Mistwasser (stark verdünnte Jauche, keine Gülle) ist erlaubt | 0 |
| ND12 | Düngung ist ab \$ erlaubt | Düngung ist ab \$1 erlaubt | 0 |
| ND13 | Düngung ist nur jedes 2. Jahr erlaubt, beginnend mit \$ | Düngung ist nur jedes 2. Jahr erlaubt, beginnend mit \$1 | 0 |
| ND14 | Düngung mit Festmist oder Kompost auf den Baumscheiben ist erlaubt | Düngung mit Festmist oder Kompost auf den Baumscheiben ist erlaubt | 0 |
| ND15 | Düngung mit Festmist ist erlaubt | Düngung mit Festmist ist erlaubt | 0 |
| ND16 | Düngung ist nur mit kompostiertem Festmist erlaubt | Düngung ist nur mit kompostiertem Festmist erlaubt | 0 |
| ND17 | Düngung auf mageren Bereichen wie Kuppen oder Böschungen ist verboten | Düngung auf mageren Bereichen wie Kuppen oder Böschungen ist verboten | 0 |
| ND18 | Düngung ist nur mit Urgesteinsmehl erlaubt | Düngung ist nur mit Urgesteinsmehl erlaubt | 0 |
| ND19 | Bis \$ m von flächigen Landschaftselementen entfernt ist eine Düngung verboten | Bis \$1 m von flächigen Landschaftselementen entfernt ist eine Düngung verboten | 0 |
| NE01 | Ausschließlich Anbau bestimmter Kulturarten erlaubt | Es ist ausschließlich der Anbau folgender Kulturarten erlaubt: Ackerbohne, Buchweizen, Büschelschön, Erbse, Färberdistel-Saflor-Bauernsafran, Färberwau-Färberresede, Feldfutter, Flachs, Futtergräser, Getreide (Sommer- und Wintergetreide inklusive Menggetreide bzw. Getreide + Ackerbohne + Erbse), Grünbrache, Hanf, Kartoffel, Kümmel, Kürbis, Leindotter, Luzerne, Mais oder Mais mit Untersaat (maximal 1 x Maisanbau im Vertragszeitraum), Mariendistel, Mohn, Öllein, Raps, Rüben (alle Arten), Soja, Sonnenblume, Sommerwicke, Waid-Färberwaid, Wechselwiese | 0 |
| NE02 | Ein- und Nachsaat ist ausschließlich mit \$ erlaubt | Ein- und Nachsaat ist ausschließlich mit \$1 erlaubt | 0 |

| | | | |
|-------------|---|---|---|
| NE03 | Einsaat ist in Absprache mit dem Artenschutzbeauftragten für die Großtrappe erlaubt | Einsaat ist in Absprache mit dem Artenschutzbeauftragten für die Großtrappe erlaubt | 0 |
| NE04 | Einsaat oder Untersaat mit \$ ist erlaubt | Einsaat oder Untersaat mit \$1 ist erlaubt | 0 |
| NE05 | Im Jahr \$ ist eine Einsaat mit Saatgut aus Frischgras oder Heudrusch durchzuführen | Im Jahr \$1 ist eine Einsaat mit Saatgut aus Frischgras oder Heudrusch durchzuführen | 0 |
| NE06 | Im Jahr der Neueinsaat ist ein Reinigungsschnitt erlaubt | Im Jahr der Neueinsaat ist ein Reinigungsschnitt erlaubt | 0 |
| NE07 | Nachsaat ist nur mittels Schlitzsaat im Jahr \$ erlaubt | Nachsaat ist nur mittels Schlitzsaat im Jahr \$1 erlaubt | 0 |
| NE08 | Einsaat oder Untersaat muss mit \$ im Jahr \$ erfolgen | Einsaat oder Untersaat muss mit \$1 im Jahr \$2 erfolgen | 0 |
| NE09 | Bewirtschaftung muss laut Fruchtfolgeblatt erfolgen | Bewirtschaftung muss laut Fruchtfolgeblatt erfolgen | 0 |
| NE10 | Im Jahr \$ muss bis 15.04. eine Einsaat mit einer Mischung aus 20 kg/ha Luzerne und 5 kg/ha Esparsette erfolgen | Im Jahr \$1 muss bis 15.04. eine Einsaat mit einer Mischung aus 20 kg/ha Luzerne und 5 kg/ha Esparsette erfolgen | 0 |
| NE11 | In geraden Jahren ist ausschließlich der Anbau von Getreide (inklusive Mais), Raps, Senf oder Sonnenblumen erlaubt | In geraden Jahren ist ausschließlich der Anbau von Getreide (inklusive Mais), Raps, Senf oder Sonnenblumen erlaubt | 0 |
| NE12 | In ungeraden Jahren ist ausschließlich der Anbau von Getreide (inklusive Mais), Raps, Senf oder Sonnenblumen erlaubt | In ungeraden Jahren ist ausschließlich der Anbau von Getreide (inklusive Mais), Raps, Senf oder Sonnenblumen erlaubt | 0 |
| NE13 | Kürbis- und Maisanbau sind maximal je 1 x im Vertragszeitraum erlaubt. Der Fruchtwechsel von Wintergetreide zu Sommergetreide und umgekehrt ist möglich, nicht jedoch Wintergetreide zu Wintergetreide bzw. Sommergetreide zu Sommergetreide. Wechselwiesen bzw. Einsaaten mit Klee/Luzerne dürfen maximal 3 Jahre hintereinander bestehen bleiben. | Kürbis- und Maisanbau sind maximal je 1 x im Vertragszeitraum erlaubt. Der Fruchtwechsel von Wintergetreide zu Sommergetreide und umgekehrt ist möglich, nicht jedoch Wintergetreide zu Wintergetreide bzw. Sommergetreide zu Sommergetreide. Wechselwiesen bzw. Einsaaten mit Klee/Luzerne dürfen maximal 3 Jahre hintereinander bestehen bleiben. | 0 |
| NG01 | Auf-Stock-setzen von Hecken erlaubt | Auf-Stock-setzen von Hecken maximal auf \$1 m Länge ist erlaubt | 0 |
| NG02 | Lagerung von Totholz im Ausmaß von weniger als 50 m ² erlaubt | Lagerung von Totholz (abgebrochene Starkäste, Stämme von Altbäumen, Sturmschäden) im Ausmaß von weniger als 50 m ² ist erlaubt | 0 |
| NG03 | Aufkommende Gehölze einmal im Jahr entfernen | Aufkommende Gehölze müssen 1 x im Jahr entfernt werden | 0 |
| NG04 | Aufkommender Fichtenjungwuchs einmal im Jahr entfernen | Aufkommender Fichtenjungwuchs muss 1 x im Jahr entfernt werden | 0 |
| NG05 | Getätigte Bepflanzungen erhalten | Getätigte Bepflanzungen müssen erhalten und gepflegt werden | 0 |
| NG06 | Keine Rodung von bestehenden Dornsträuchern und Beerensträuchern | Rodung von bestehenden Dornsträuchern und Beerensträuchern ist verboten | 0 |

| | | | |
|-------------|--|--|---|
| NG07 | Keine Bepflanzung mit Gehölzen | Bepflanzung mit Gehölzen ist verboten | 0 |
| NG08 | 1 x Räumen von herabgefallenen Ästen und Zusammentragen auf Asthaufen pro Jahr | 1 x Räumen von herabgefallenen Ästen und Zusammentragen auf Asthaufen pro Jahr, die Asthaufen können auf der Fläche verbleiben | 0 |
| NG09 | Nur punktuelle Einzelstammentnahme bei Schlägerung von Lärchen erlaubt | Nur punktuelle Einzelstammentnahme bei Schlägerung von Lärchen erlaubt | 0 |
| NG11 | Falls Nachpflanzungen für abgestorbene Gehölze erfolgen, müssen diese mit heimischen Wildsträuchern vorgenommen werden | Falls Nachpflanzungen für abgestorbene Gehölze erfolgen, müssen diese mit heimischen Wildsträuchern vorgenommen werden | 0 |
| NG12 | § Totholzhaufen müssen angelegt und erhalten werden | §1 Totholzhaufen müssen angelegt und erhalten werden | 0 |
| NG13 | Anpflanzen von regionalen Gehölzarten ist erlaubt | Anpflanzen von regionalen Gehölzarten ist erlaubt | 0 |
| NG14 | Auf-Stock-Setzen von § ist erlaubt | Auf-Stock-Setzen von §1 ist erlaubt | 0 |
| NG15 | Auf-Stock-Setzen von § ist verboten | Auf-Stock-Setzen von §1 ist verboten | 0 |
| NG16 | Bei der Schwendung müssen § belassen werden | Bei der Schwendung müssen §1 belassen werden | 0 |
| NG17 | § müssen auf der Fläche erhalten bleiben | §1 müssen auf der Fläche erhalten bleiben | 0 |
| NG18 | Gehölze müssen regelmäßig zurückgeschnitten werden und dürfen maximal § m hoch werden | Gehölze müssen regelmäßig zurückgeschnitten werden und dürfen maximal §1 m hoch werden | 0 |
| NG19 | § müssen jährlich entfernt werden | §1 müssen jährlich entfernt werden | 0 |
| NH01 | Häckseln im Herbst erlaubt | Häckseln ist im Herbst ab §1 erlaubt | 0 |
| NH02 | Ackerstilllegung wechselweises Häckseln | Ackerstilllegung: 1 x Häckseln pro Jahr auf dem halben Schlag zwischen §1 und §2 die eine Hälfte, zwischen §3 und §4 die andere Hälfte | 0 |
| NH03 | Ackerstilllegung zweimal Häckseln pro Jahr | Erstes Häckseln spätestens bis §1, zweites Häckseln frühestens ab §2 | 0 |
| NH04 | Maximal §x Häckseln von Teilflächen im Vertragszeitraum ist erlaubt | Maximal §1 x Häckseln von Teilflächen im Vertragszeitraum ist erlaubt | 0 |
| NH05 | 1 x Häckseln pro Jahr ist erlaubt | 1 x Häckseln pro Jahr ist erlaubt | 0 |
| NH06 | Beim zweiten Häckseltermin muss ein § bis § m breiter Randstreifen bestehen bleiben | Beim zweiten Häckseltermin muss ein §1 bis §2 m breiter Randstreifen bestehen bleiben | 0 |
| NH07 | 1 x Häckseln von Teilflächen im Jahr § ist erlaubt | 1 x Häckseln von Teilflächen im Jahr §1 ist erlaubt | 0 |

| | | | |
|-------------|--|--|---|
| NH08 | Häckseln von Gräben ist im Winter erlaubt | Häckseln von Gräben ist im Winter erlaubt | 0 |
| NH09 | Geländekuppen dürfen nicht eingeebnet werden | Geländekuppen dürfen nicht eingeebnet werden | 0 |
| NH10 | Häckseln oder Schlegeln als Pflegemaßnahme nach Überflutungen erlaubt | Häckseln oder Schlegeln als Pflegemaßnahme nach Überflutungen erlaubt | 0 |
| NH11 | Häckseln oder Schnitt als Pflegemaßnahme ist jedes 2. Jahr erlaubt, beginnend mit \$ | Häckseln oder Schnitt als Pflegemaßnahme ist jedes 2. Jahr erlaubt, beginnend mit \$1 | 0 |
| NH12 | Häckseln oder Schnitt als Pflegemaßnahme ist zwischen \$ und \$ erlaubt | Häckseln oder Schnitt als Pflegemaßnahme ist zwischen \$1 und \$2 erlaubt | 0 |
| NH13 | Das Häckseln muss von innen nach außen erfolgen | Das Häckseln muss von innen nach außen erfolgen | 0 |
| NH14 | Im Bereich \$ darf ab \$ gehäckselt werden | Im Bereich \$1 darf ab \$2 gehäckselt werden | 0 |
| NH15 | Häckseln zwischen \$ und \$ ist verboten | Häckseln zwischen \$1 und \$2 ist verboten | 0 |
| NH16 | Die zusammenhängende gehäckselte Fläche darf nicht über \$ ha sein | Die zusammenhängende gehäckselte Fläche darf nicht über \$1 ha sein | 0 |
| NH17 | 1 x Häckseln pro Jahr von Teilflächen ist erlaubt | 1 x Häckseln pro Jahr von Teilflächen ist erlaubt | 0 |
| NH18 | Flächen mit \$ müssen 1 x pro Jahr gehäckselt werden | Flächen mit \$1 müssen 1 x pro Jahr gehäckselt werden | 0 |
| NH19 | Um die Bäume ist zwischen \$ und \$ zusätzliches Häckseln/Pflegemahd erlaubt | Um die Bäume ist zwischen \$1 und \$2 zusätzliches Häckseln/Pflegemahd erlaubt | 0 |
| NH20 | Zusätzliches Häckseln/Pflegemahd zwischen \$ und \$ erlaubt | Zusätzliches Häckseln/Pflegemahd zwischen \$1 und \$2 erlaubt | 0 |
| NH21 | Anlage des Brachestreifens nicht \$ | Anlage des Brachestreifens nicht \$1 | 0 |
| NH22 | Anlage der Brachefläche im Bereich: \$ | Anlage der Brachefläche im Bereich \$1 | 0 |
| NH23 | Das Belassen von jährlich wechselnden ungenutzten Streifen mit einer Größe bis 0,05 ha ist erlaubt | Das Belassen von jährlich wechselnden ungenutzten Streifen mit einer Größe bis 0,05 ha ist erlaubt | 0 |
| NH24 | Der bei der 1. Mahd stehen gebliebene Streifen darf nicht gedüngt werden | Der bei der 1. Mahd stehen gebliebene Streifen darf nicht gedüngt werden | 0 |
| NH25 | Zur Bodenschonung müssen temporär vorhandene Nassstellen im Ausmaß bis 15 % der Gesamtschlagfläche ausgezäunt werden | Zur Bodenschonung müssen temporär vorhandene Nassstellen im Ausmaß bis 15 % der Gesamtschlagfläche ausgezäunt werden | 0 |
| NH26 | Insektenschutz: Mahd und liegen lassen des Aufwuchses muss auf \$ bis \$ % des Feldstückes erfolgen | Insektenschutz: Mahd und liegen lassen des Aufwuchses muss auf \$1 bis \$2 % des Feldstückes erfolgen | 0 |

| | | | |
|-------------|--|--|---|
| NM01 | Pflegemahd im Herbst erlaubt | Pflegemahd ist im Herbst ab \$1 erlaubt | 0 |
| NM02 | Vorverlegung des Schnittzeitpunktes gemäß www.mahdzeitpunkt.at möglich | Vorverlegung des Schnittzeitpunktes gemäß www.mahdzeitpunkt.at ist möglich | 0 |
| NM03 | Mahd von innen nach außen | Die Mahd muss von innen nach außen erfolgen | 0 |
| NM04 | 1. Mahd vor \$ | Die 1. Mahd muss vor dem \$1 erfolgen | 0 |
| NM05 | 1. Mahd ab \$ | Verzögerung des Schnittzeitpunktes, früheste Mahd am \$1 | 0 |
| NM06 | \$ Mahd muss zwischen \$ und \$ erfolgen | Die \$1. Mahd muss zwischen \$2 und \$3 erfolgen | 0 |
| NM07 | \$. Mahd ist ab \$ erlaubt | Die \$1. Mahd ist ab \$2 erlaubt | 0 |
| NM08 | \$. Mahd muss vor \$ erfolgen | Die \$1. Mahd muss vor \$2 erfolgen | 0 |
| NM10 | Beweidung ab \$ erlaubt, Mahd ab \$ erlaubt | Beweidung ab \$1 erlaubt, Mahd ab \$2 erlaubt | 0 |
| NM11 | Bewirtschaftung ist zwischen \$ und \$ verboten | Bewirtschaftung ist zwischen \$1 und \$2 verboten | 0 |
| NM12 | Bis \$ muss die Fläche gemäht und das Pflanzenmaterial abtransportiert sein | Bis \$1 muss die Fläche gemäht und das Pflanzenmaterial abtransportiert sein | 0 |
| NM13 | Falls die erste Mahd nicht bis \$ möglich ist, darf diese erst ab \$ durchgeführt werden | Falls die erste Mahd nicht bis \$1 möglich ist, darf diese erst ab \$2 durchgeführt werden | 0 |
| NM14 | Früheste Nutzung ab \$ erlaubt | Früheste Nutzung ab \$1 erlaubt | 0 |
| NM15 | Häckseln vor der 1. Mahd ist zwischen \$ und \$ erlaubt | Häckseln vor der 1. Mahd ist zwischen \$1 und \$2 erlaubt | 0 |
| NM16 | In besonders nassen Jahren kann die Mahd bis zum 31.12. erfolgen | In besonders nassen Jahren kann die Mahd bis zum 31.12. erfolgen | 0 |
| NM17 | Mindestens eine weitere Mahd mit Abtransport auf der Wechselwiese verpflichtend | Mindestens eine weitere Mahd mit Abtransport auf der Wechselwiese verpflichtend | 0 |
| NM18 | \$ bis \$ % der Fläche dürfen ab \$ gemäht werden | \$1 bis \$2 % der Fläche dürfen ab \$3 gemäht werden | 0 |
| NM19 | Bestände mit \$ müssen bei der 1. Mahd ausgespart werden | Bestände mit \$1 müssen bei der 1. Mahd ausgespart werden | 0 |
| NM20 | Bestände mit \$ müssen bei der Mahd ausgespart werden | Bestände mit \$1 müssen bei der Mahd ausgespart werden | 0 |

| | | | |
|-------------|--|--|---|
| NM21 | Befindet sich auf diesem Schlag ein Gelege, so wird der Schnittzeitpunkt im betroffenen Jahr nach hinten verschoben und die Auflage/Prämie angepasst. Erfolgt bis zum angegebenen Mähtermin keine Benachrichtigung über ein Gelege, kann die Fläche wie in der Projektbestätigung angegeben gemäht werden. | Befindet sich auf diesem Schlag ein Gelege, so wird der Schnittzeitpunkt im betroffenen Jahr nach hinten verschoben und die Auflage/Prämie angepasst. Erfolgt bis zum angegebenen Mähtermin keine Benachrichtigung über ein Gelege, kann die Fläche wie in der Projektbestätigung angegeben gemäht werden. | 0 |
| NM22 | Mahd des Altgrasstreifens bei der zweiten Mahd der restlichen Fläche | Mahd des Altgrasstreifens bei der zweiten Nutzung der restlichen Fläche | 0 |
| NM23 | Beim 1. Schnitt muss ein Streifen mit mindestens \$ m Breite entlang \$ stehen gelassen werden | Beim 1. Schnitt muss ein Streifen mit mindestens \$1 m Breite entlang \$2 stehen gelassen werden | 0 |
| NO01 | Putzschnitt der Weidefläche rund um den Stamm der Obstbäume erlaubt | Putzschnitt der Weidefläche rund um den Stamm der Obstbäume ist erlaubt | 0 |
| NO02 | Erhaltung der Baumanzahl | Die Baumanzahl von mindestens \$1 Stück muss erhalten werden, Ausnahme: behördlich angeordnete phytosanitäre Maßnahmen (zum Beispiel Feuerbrand) | 0 |
| NO03 | Entfernte Obstbäume nachpflanzen | Entfernte Obstbäume müssen bis zur nächsten Vegetationsperiode nachgepflanzt werden | 0 |
| NO04 | Entfernen ökologisch wertvoller Strukturen verboten: \$ | Entfernen ökologisch wertvoller Strukturen verboten: \$1 | 0 |
| NO05 | Baumschnittmaterial über den Winter auf der Fläche lassen | Baumschnittmaterial muss über den Winter auf der Fläche verbleiben, Entfernung im folgenden Frühjahr | 0 |
| NO06 | Baumhöhlen in ihrer natürlichen Form belassen | Baumhöhlen müssen unbehandelt in ihrer natürlichen Form belassen werden | 0 |
| NO07 | Rindensäuberung verboten | Rindensäuberung ist verboten | 0 |
| NO08 | Rindenkalkung verboten | Rindenkalkung ist verboten | 0 |
| NO09 | Bei Nachpflanzungen müssen Hochstammobstbäume verwendet werden | Bei Nachpflanzungen müssen Hochstammobstbäume verwendet werden | 0 |
| NV02 | Instandhaltungsarbeiten an der bestehenden Entwässerungsanlage nach Genehmigung erlaubt | Instandhaltungsarbeiten an der bestehenden Entwässerungsanlage nur nach Genehmigung durch die für Naturschutz zuständige Stelle erlaubt | 0 |
| NV03 | Mahd der Sutzen beim 1. Schnitt verboten | Mahd der Sutzen beim 1. Schnitt verboten | 0 |
| NV04 | Die Sutte darf im jeweiligen Ausmaß, maximal jedoch eine Fläche von 0,05 ha, im Zeitraum von \$ bis \$ nicht bewirtschaftet werden | Die Sutte darf im jeweiligen Ausmaß, maximal jedoch eine Fläche von 0,05 ha, im Zeitraum von \$1 bis \$2 nicht bewirtschaftet werden | 0 |
| NV05 | In Extremjahren mit ganzjährig hohem Grundwasserstand kann die Bewirtschaftung von Feuchtstellen bis zu einer Fläche von 0,05 ha unterbleiben | In Extremjahren mit ganzjährig hohem Grundwasserstand kann die Bewirtschaftung von Feuchtstellen bis zu einer Fläche von 0,05 ha unterbleiben | 0 |
| NV06 | Bei starker Vernässung darf die Fläche nicht mit schweren Geräten (zum Beispiel Traktor) befahren werden | Bei starker Vernässung darf die Fläche nicht mit schweren Geräten (zum Beispiel Traktor) befahren werden | 0 |

| | | | |
|-------------|--|--|---|
| NV07 | Keine Beregnung/Bewässerung erlaubt | Keine Beregnung/Bewässerung erlaubt | 0 |
| NV08 | Grabenräumung ist nur händisch und von September bis März erlaubt | Grabenräumung ist nur händisch und von September bis März erlaubt | 0 |
| NV09 | Feuchtstellen müssen händisch gemäht werden | Feuchtstellen müssen händisch gemäht werden | 0 |
| NV10 | Grabenräumung verboten | Grabenräumung verboten | 0 |
| NV11 | Trittschäden sollen im feuchten Bereich durch Zäunungsmaßnahmen vermieden werden | Trittschäden sollen im feuchten Bereich durch Zäunungsmaßnahmen vermieden werden | 0 |
| NV12 | Grabenräumung ist nur nach Rücksprache mit der die Projektbestätigung ausstellenden Landesdienststelle erlaubt | Grabenräumung ist nur nach Rücksprache mit der die Projektbestätigung ausstellenden Landesdienststelle erlaubt | 0 |
| NW01 | Beweidung vor dem 1. Schnitt erlaubt | Beweidung vor dem 1. Schnitt ist erlaubt | 0 |
| NW02 | Beweidung vor dem 1. Schnitt erlaubt (Datum) | Beweidung vor dem 1. Schnitt bis §1 ist erlaubt | 0 |
| NW03 | Beweidung vor dem 1. Schnitt und Nachweide erlaubt, Datum | Beweidung vor dem 1. Schnitt bis §1 und Nachweide ab §2 sind erlaubt | 0 |
| NW04 | Nachweide erlaubt | Nachweide ab §1 ist erlaubt | 0 |
| NW05 | Beweidung Maximalbesatz | Beweidung mit maximal § GVE/ha gleichzeitig | 0 |
| NW06 | Beweidung Maximalbesatz | Beweidung mit maximal § GVE/ha und Jahr | 0 |
| NW08 | Zufütterung ist nur mit Heu erlaubt | Zufütterung ist nur mit Heu erlaubt | 0 |
| NW09 | Beweidung verboten | Beweidung ist verboten | 0 |
| NW10 | Beweidung vor dem 1. Schnitt verboten | Beweidung vor dem 1. Schnitt ist verboten | 0 |
| NW11 | Beweidung nach dem letzten Schnitt verboten | Beweidung nach dem letzten Schnitt ist verboten | 0 |
| NW12 | Zufütterung von Grund- und Kraftfutter auf der Fläche verboten | Zufütterung von Grund- oder Kraftfutter auf der Fläche ist verboten | 0 |
| NW13 | Im Zeitraum von § bis § muss § ausgezäunt werden | Im Zeitraum von §1 bis §2 muss §3 ausgezäunt werden | 0 |
| NW14 | § muss ausgezäunt werden | §1 muss ausgezäunt werden | 0 |
| NW15 | Beweidung ist an maximal § Tagen im Jahr erlaubt | Beweidung ist an maximal § Tagen im Jahr erlaubt | 0 |

| | | | |
|-------------|---|---|---|
| NW16 | Beweidung ist ausschließlich mit \$ erlaubt | Beweidung ist ausschließlich mit \$1 erlaubt | 0 |
| NW17 | Beweidung ist im Zeitraum von \$ bis \$ erlaubt | Beweidung ist im Zeitraum von \$1 bis \$2 erlaubt | 0 |
| NW18 | Festmist, welcher während der Beweidung am Unterstand anfällt, darf auf der Fläche ausgebracht werden | Festmist, welcher während der Beweidung am Unterstand anfällt, darf auf der Fläche ausgebracht werden | 0 |
| NW19 | Beweidung muss entsprechend dem beiliegendem Beweidungsplan erfolgen | Beweidung muss entsprechend dem beiliegendem Beweidungsplan erfolgen | 0 |
| NW20 | Die Weide muss in mindestens \$ Koppeln unterteilt werden und die Beweidung muss gestaffelt erfolgen | Die Weide muss in mindestens \$ Koppeln unterteilt werden und die Beweidung muss gestaffelt erfolgen | 0 |
| NW21 | Eine Nachweide ist ab 15.09. im Bereich \$ erlaubt | Eine Nachweide ist ab 15.09. im Bereich \$1 erlaubt | 0 |
| NW22 | Beweidung bei nassem Boden ist verboten | Beweidung bei nassem Boden ist verboten | 0 |
| NW23 | Beweidung ist im Zeitraum von \$ bis \$ verboten | Beweidung ist im Zeitraum von \$1 bis \$2 verboten | 0 |

Anhang J **Kombinationstabellen der Maßnahmen „Naturschutz“ (18) und „Natura 2000 und andere Schutzgebiete – Landwirtschaft“ (23)**

In der Projektbestätigung können zusätzliche Auflagen und Informationen ohne Prämienrelevanz vergeben werden. Diese und die Möglichkeit der Kombinierbarkeit beziehungsweise die verpflichtende Kombination der einzelnen Auflagen werden im Anhang zur nationalen Sonderrichtlinie geregelt.

Für alle Auflagen werden Codes vergeben, die sich aus zwei Buchstaben sowie zwei Zahlen zusammensetzen. Der erste Buchstabe bezeichnet das Kapitel, z. B. G für Mähwiesen und -weiden oder A für Acker. Der zweite Buchstabe des Codes bezeichnet den Abschnitt, in dem die Auflage zu finden ist, z. B. GC wobei das C für den Abschnitt „Verzicht auf Erneuerung der Entwässerungsanlagen“ steht.

Folgende allgemeinen Regeln sind bei der Kombination von Auflagen zu beachten:

Die Auflagen der Kapitel S (Ackerstilllegung), A (Bewirtschafteter Acker*), B (Begrünte Ackerfläche mit Wiesennutzung), G (Mähwiesen und -weiden), W (Weiden) und O (gehäckselte Obstwiesen) sind nicht untereinander kombinierbar.

| | S | A | B | G | W | O | L | H |
|---|------|------|------|------|------|------|----|------|
| S | | nein | nein | nein | nein | nein | ja | nein |
| A | nein | | nein | nein | nein | nein | ja | ja |
| B | nein | nein | | nein | nein | nein | ja | ja |
| G | nein | nein | nein | | nein | nein | ja | ja |
| W | nein | nein | nein | nein | | nein | ja | ja |
| O | nein | nein | nein | nein | nein | | ja | ja |
| L | ja | ja | ja | ja | ja | ja | | ja |
| H | nein | ja | ja | ja | ja | ja | ja | |

* inklusive Auflagen zur Großtrappe (T)

Anhang K **Bedingungen und Indikatoren der Projektbestätigungen in der Maßnahme „Ergebnisorientierte Bewirtschaftung“ (19)**

Die Einstufung des Lebensraumtyps erfolgt nach dem Ist-Zustand, der bei der Beratung vorgefunden wird. Ausnahmen sind Grünlandbrachen bzw. verbrachte Grünlandflächen. Bei Grünlandbrachen/verbrachten Grünlandflächen wird der entsprechende Lebensraumtyp ausgewählt, der sich entwickeln soll und der Erhaltungszustand C (ungünstig) oder in seltenen Fällen B (gut) vergeben.

Wenn mehrere Lebensraumtypen kleinräumig ineinander verzahnt auf einer Fläche vorkommen, wird der flächenmäßig dominanter Lebensraumtyp für die Einstufung der Prämie herangezogen. Bei der Wahl der Indikatorarten kann man Arten auswählen, die alle vorkommenden Lebensraumtypen repräsentieren. Bei räumlich klar voneinander getrennten Lebensraumtypen, die unterschiedlich bewirtschaftet werden, können zwei Schläge gebildet werden, wenn die einzelnen Flächen groß genug sind (mindestens 0,1 ha).

Beim ergebnisorientierten Ansatz werden für jeden Lebensraum Ziele festgelegt und Indikatoren vergeben. Die Beraterinnen und Berater müssen darauf achten, ob es zu Problemen auf der Fläche kommen könnte (z. B. Intensivierung oder Nutzungsaufgabe) und dann entscheiden, welche Indikatoren sinnvoll sind und welche nicht. Die Landwirtinnen und Landwirte müssen sich zutrauen, die Indikatoren einzuhalten (z. B. bei Problemarten v.a. dann, wenn es zur Zeit der Kartierung kein Problem mit den Arten gibt).

Im Zuge der Flächenkartierung muss der Zustand des Lebensraums angegeben werden, das heißt, ob sich der Lebensraum im Idealzustand befindet oder es Abweichungen davon gibt. Nachfolgend sind mögliche Ausprägungen bei Abweichungen je Lebensraum angeführt (z. B. Entwässerung, Nährstoffeintrag/Intensivierung, Nutzungsaufgabe). Diese Einstufung muss bei der Auswahl der Indikatoren berücksichtigt werden.

Ist der ökologische Wert der Fläche zu niedrig z. B.: Intensivwiese ohne Vogelschutzziele oder massive Belastung durch problematische Neophyten (z. B. Staudenknöterich), dann kann die Fläche nicht in den EBW aufgenommen werden. Betroffenen Landwirtinnen und Landwirten kann man empfehlen, wie der Wert der Fläche verbessert werden könnte, um die Fläche nach Verbesserung des Zustands in das Programm zu bringen.

In Folge werden die Indikatoren für die verschiedenen Acker- und Grünlandlebensräume dargestellt:

ACKER

Lebensraum: Ackerbrachen

Wird eine Ackerfläche als Grünland bewirtschaftet, müssen die Indikatoren vom jeweiligen Grünlandtyp gewählt werden.

| Code | Indikator |
|--------|---|
| EBAB01 | Es kommen mindestens 20 verschiedene krautige Pflanzenarten vor. |
| EBAB02 | Es kommen mindestens 20 verschiedene Pflanzenarten vor, davon mindestens 10 einjährige Arten. |
| EBAB03 | Es kommen mindestens 10 unterschiedliche Pflanzenarten vor. |
| EBAB04 | Es kommen mindestens 15 unterschiedliche Pflanzenarten vor, davon mindestens 10 krautige Pflanzenarten. |
| EBAB05 | Frei formulierter Indikator/Zusatzindikator zum Lebensraum §1 |

Lebensraum: Bewirtschaftete Ackerflächen

Wird eine Ackerfläche als Grünland bewirtschaftet müssen die Indikatoren vom jeweiligen Grünlandtyp gewählt werden.

| Code | Indikator |
|--------|--|
| EBAA01 | Mindestens §1 der folgenden Ackerbeikrautarten kommen vor: §2. |
| EBAA02 | Mindestens 25 % der Fläche sind von Ackerbeikräutern bedeckt (am besten zu kontrollieren im Frühjahr/Frühsummer, bevor die Ackerkultur geschlossen ist). |
| EBAA03 | Es kommen mindestens 10 verschiedenen ein- bis zweijährige Pflanzenarten vor |
| EBAB05 | Frei formulierter Indikator/Zusatzindikator zum Lebensraum §1 |

GRÜNLAND

Grünlandbrachen

Für alle Lebensräume, die zum Zeitpunkt der Begutachtung der Fläche als Grünlandbrache bewirtschaftet werden gilt:

- Die Fläche muss in die Bewirtschaftung genommen werden und zumindest alle zwei Jahre bewirtschaftet werden, da die Fläche sonst im Rahmen des ÖPUL-Programmes nicht förderfähig ist.
- Die Indikatoren und Zusatzindikatoren sind dem jeweiligen Lebensraum zu entnehmen, in den sich die Grünlandbrache entwickeln soll. Zum Beispiel bei einer Halbtrockenrasenbrachen passen die Indikatoren des Halbtrockenrasens.

Lebensraum: Feuchte bis nasse Grünland-Lebensräume

| Code | Indikator |
|--------|--|
| EBGA01 | Der Boden ist das ganze Jahr über, mit Ausnahme von trockenen Perioden bzw. wenn der Boden gefroren ist, nass bis feucht. |
| EBGB01 | Rotklee (<i>Trifolium pratense</i>) und Kriechklee (<i>Trifolium repens</i>) kommen auf der Fläche nicht vor. |
| EBGB02 | Rotklee (<i>Trifolium pratense</i>) und Kriechklee (<i>Trifolium repens</i>) bedecken gemeinsam maximal \$ % der Fläche. (\$=5) |
| EBGB03 | Rotklee (<i>Trifolium pratense</i>) und Kriechklee (<i>Trifolium repens</i>) kommen nicht flächig, sondern höchstens punktuell vor. |
| EBGB04 | Zumindest ein Drittel des Bestands wird von Kräutern gebildet. |
| EBGC01 | Großseggen und Hochstauden kommen auf der Fläche nur vereinzelt vor. |
| EBGD02 | Schilf kommt nicht vor. |
| EBGD03 | Schilf kommt nicht flächig, sondern maximal punktuell vor. |
| EBGD04 | Großseggen kommen nur kleinflächig vor. |
| EBGE01 | Das Große Mädesüß (<i>Filipendula ulmaria</i>) bedeckt maximal 20 % der Fläche. |
| EBGE02 | Disteln und andere hochwüchsige Stauden kommen auf der Fläche nur vereinzelt vor. |
| EBGE03 | Pfeifengras (<i>Molinia</i> sp.) bedeckt maximal 5 % der Fläche. |
| EBGE04 | Pfeifengras (<i>Molinia</i> sp.) kommt zumindest kleinflächig vor. |
| EBGE05 | Seggen und Schilf bedeckt maximal \$ % der Fläche. |
| EBGE08 | Eine Schichtung des Bestandes in Obergräser und niedrigwüchsige Unterschicht ist vorhanden. |
| EBGF01 | Offene Bodenstellen sind an einer zusammenhängenden Stelle maximal 0,5 m ² groß. |
| EBGF02 | In Summe gibt es maximal \$ m ² an offenen Bodenstellen auf der Fläche. |
| EBGF03 | Bodenstreuaufgabe auf Grund von liegen gelassenem Mähgut gibt es auf maximal 10 % der Fläche. |
| EBGF04 | Es sind keine Fahrinnen zu sehen. |
| EBGG01 | Die Vegetation ist durchschnittlich maximal \$ cm hoch. |
| EBGH01 | Es kommen maximal \$ Exemplare von Bäumen oder Sträuchern jünger als 10 Jahre bzw. niedriger als 1 Meter auf der Fläche vor. |
| EBGH02 | Es kommen keine Gehölze (Ausnahme Zwergsträucher, Streuobst, Wiederausschläge und punktförmige Landschaftselemente), die älter als 2 Jahre sind, auf der Fläche vor. |
| EBGH03 | Stickstoffzeigende Gräser z. B. Wiesen-Fuchsschwanz (<i>Alopecurus pratensis</i>), Wolliges Honiggras (<i>Holcus lanatus</i>), Horst-Rasenschmiele (<i>Deschampsia cespitosa</i>) kommen nicht flächig, sondern höchstens punktuell vor. |
| EBGH04 | Niedrigwüchsige Sauergräser (niedriger als 50 cm) bedecken mehr als 50 % der Fläche. |
| EBGH05 | Süß- und Sauergräser sind gleich häufig. |
| EBGI01 | Frei formulierter Indikator/Zusatzindikator zum Lebensraum \$1 |

Lebensraum: Nährstoffreiche Mähwiesen

| Code | Indikator |
|--------|---|
| EBGB05 | Es kommen mindestens \$ krautige Pflanzenarten vor. |

| | |
|---------------|---|
| EBGD01 | Mindestens \$1 der folgenden \$2 Zeigerarten kommen vor: \$3 [Arten aufzählen] Wiesen-Bocksbart (<i>Tragopogon orientalis</i>), Wiesen-Glockenblume (<i>Campanula patula</i>), Wiesen-Witwenblume (<i>Knautia arvensis</i>), Wiesen-Flockenblume (<i>Centaurea jacea</i>), Wiesen-Margerite (<i>Leucanthemum vulgare</i> agg.), Wiesen-Labkraut (<i>Galium album</i>), Wiesen-Storchschnabel (<i>Geranium pratense</i>), Groß-Bibernelle (<i>Pimpinella major</i>), Wiesen-Pippau (<i>Crepis biennis</i>), Gamander-Ehrenpreis (<i>Veronica chamaedrys</i>), Echt-Pastinak (<i>Pastinaca sativa</i>) |
| EBGD05 | Italienisches Raygras (<i>Lolium multiflorum</i>) kommt nicht oder höchstens in Einzelexemplaren vor. |
| EBGE10 | Mittelgräser (\$1) und Obergräser (\$2) sind gleich dominant. |
| EBGF02 | In Summe gibt es maximal \$ m ² an offenen Bodenstellen auf der Fläche. |
| EBGF03 | Bodenstreuauflage auf Grund von liegen gelassenem Mähgut gibt es auf maximal 10 % der Fläche. |
| EBGG01 | Die Vegetation ist durchschnittlich maximal \$ cm hoch. |
| EBGH01 | Es kommen maximal \$ Exemplare Bäumen oder Sträuchern jünger als 10 Jahre bzw. niedriger als 1 Meter auf der Fläche vor. |
| EBGI01 | Frei formulierter Indikator/Zusatzindikator zum Lebensraum \$1 |

Lebensraum: Nährstoffarme Mähwiesen

| Code | Indikator |
|---------------|---|
| EBGA02 | Der Boden ist trocken und humusarm. |
| EBGB05 | Es kommen mindestens \$ krautige Pflanzenarten vor. |
| EBGD01 | Mindestens \$1 der folgenden \$2 Zeigerarten kommen vor: \$3 [Arten aufzählen] Wiesen-Bocksbart (<i>Tragopogon orientalis</i>), Wiesen-Glockenblume (<i>Campanula patula</i>), Wiesen-Witwenblume (<i>Knautia arvensis</i>), Wiesen-Flockenblume (<i>Centaurea jacea</i>), Wiesen-Margerite (<i>Leucanthemum vulgare</i> agg.), Wiesen-Labkraut (<i>Galium album</i>), Wiesen-Storchschnabel (<i>Geranium pratense</i>), Groß-Bibernelle (<i>Pimpinella major</i>), Wiesen-Pippau (<i>Crepis biennis</i>), Gamander-Ehrenpreis (<i>Veronica chamaedrys</i>), Echt-Pastinak (<i>Pastinaca sativa</i>) |
| EBGE09 | Obergräser kommen nur selten vor, Kräuter sind in allen Schichten vertreten. |
| EBGF01 | Offene Bodenstellen sind an einer zusammenhängenden Stelle maximal 0,5 m ² groß. |
| EBGF02 | In Summe gibt es maximal \$ m ² an offenen Bodenstellen auf der Fläche. |
| EBGF03 | Bodenstreuauflage auf Grund von liegen gelassenem Mähgut gibt es auf maximal 10 % der Fläche. |
| EBGF05 | Offene Bodenstellen sind vorhanden. |
| EBGF06 | Die Vegetation ist lückig. |
| EBGG01 | Die Vegetation ist durchschnittlich maximal \$1 cm hoch. |
| EBGH01 | Es kommen maximal \$ Exemplare von Bäumen oder Sträuchern jünger als 10 Jahre bzw. niedriger als 1 Meter auf der Fläche vor. |
| EBGH02 | Es kommen keine Gehölze (Ausnahme Zwergsträucher, Streuobst, Wieder-ausschläge und punktförmige Landschaftselemente), die älter als 2 Jahre sind, auf der Fläche vor. |
| EBGH03 | Stickstoffzeigende Gräser z. B. Wiesen-Fuchsschwanz (<i>Alopecurus pratensis</i>), Wolliges Honiggras (<i>Holcus lanatus</i>), Horst-Rasenschmiele (<i>Deschampsia cespitosa</i>) kommen nicht flächig, sondern höchstens punktuell vor. |
| EBGH07 | Nährstoffzeigende Kräuter wie Wiesen-Löwenzahn (<i>Taraxacum officinale</i>), Scharf-Hahnenfuß (<i>Ranunculus acris</i>), Stumpfbblatt-Ampfer, Wiesen-Kerbel (<i>Anthriscus sylvestris</i>), Wiesen-Bärenklau |
| EBGH08 | Nährstoffzeigende Kräuter wie Wiesen-Löwenzahn (<i>Taraxacum officinale</i>), Scharf-Hahnenfuß (<i>Ranunculus acris</i>), Stumpfbblatt-Ampfer, Wiesen-Kerbel (<i>Anthriscus sylvestris</i>), Wiesen-Bärenklau (<i>Heracleum sphondylium</i>) sowie hochwüchsige Gräser kommen nicht flächig, sondern höchstens punktuell vor. |
| EBGH09 | Der Gehölzaufwuchs bedeckt weniger als 20 % der Fläche. |
| EBGI01 | Frei formulierter Indikator/Zusatzindikator zum Lebensraum \$1 |

Lebensraum: Weiden

| Code | Indikator |
|---------------|--|
| EBGB02 | Rotklee (<i>Trifolium pratense</i>) und Kriechklee (<i>Trifolium repens</i>) bedecken gemeinsam maximal \$1 % der Fläche. (\$=5) |
| EBGB05 | Es kommen mindestens \$1 krautige Pflanzenarten vor. |

| | |
|---------------|---|
| EBGD01 | Mindestens §1 der folgenden §2 Zeigerarten kommen vor: §3 [Arten aufzählen] Wiesen-Bocksbart (<i>Tragopogon orientalis</i>), Wiesen-Glockenblume (<i>Campanula patula</i>), Wiesen-Witwenblume (<i>Knautia arvensis</i>), Wiesen-Flockenblume (<i>Centaurea jacea</i>), Wiesen- Margerite (<i>Leucanthemum vulgare</i> agg.), Wiesen-Labkraut (<i>Galium album</i>), Wiesen-Storchschnabel (<i>Geranium pratense</i>), Groß-Bibernelle (<i>Pimpinella major</i>), Wiesen-Pippau (<i>Crepis biennis</i>), Gamander-Ehrenpreis (<i>Veronica chamaedrys</i>), Echt-Pastinak (<i>Pastinaca sativa</i>) |
| EBGD05 | Italienisches Raygras (<i>Lolium multiflorum</i>) kommt nicht oder höchstens in Einzelexemplaren vor. |
| EBGE06 | Ross-Minze (<i>Mentha longifolia</i>) bedeckt maximal 20 % der Fläche. |
| EBGE07 | Horst-Rasenschmiele (<i>Deschampsia cespitosa</i>) und Flatter-Binse (<i>Juncus effusus</i>) bedecken maximal §1 % der Fläche. |
| EBGF01 | Offene Bodenstellen sind an einer zusammenhängenden Stelle maximal 0,5 m ² groß. |
| EBGF02 | In Summe gibt es maximal §1 m ² an offenen Bodenstellen auf der Fläche. |
| EBGH01 | Es kommen maximal §1 Exemplare von Bäumen oder Sträuchern jünger als 10 Jahre bzw. niedriger als 1 Meter auf der Fläche vor. |
| EBGH06 | Weideunkräuter (z. B. Breit-Wegerich (<i>Plantago major</i>), Borstenhirsen (<i>Setaria</i> spp.), Gewöhnlich-Vogelknöterich (<i>Polygonum aviculare</i>), Weißer Germer (<i>Veratrum album</i>)) bedecken maximal §1 % der Fläche. |
| EBGI01 | Frei formulierter Indikator/Zusatzindikator zum Lebensraum §1 |

Lebensraum: Wiesen mit besonderen Baumbestand

| Code | Indikator |
|---------------|---|
| EBGB05 | Es kommen mindestens §1 krautige Pflanzenarten vor. |
| EBGD01 | Mindestens §1 der folgenden §2 Zeigerarten kommen vor: §3 [Arten aufzählen] Wiesen-Bocksbart (<i>Tragopogon orientalis</i>), Wiesen-Glockenblume (<i>Campanula patula</i>), Wiesen-Witwenblume (<i>Knautia arvensis</i>), Wiesen-Flockenblume (<i>Centaurea jacea</i>), Wiesen- Margerite (<i>Leucanthemum vulgare</i> agg.), Wiesen-Labkraut (<i>Galium album</i>), Wiesen-Storchschnabel (<i>Geranium pratense</i>), Groß-Bibernelle (<i>Pimpinella major</i>), Wiesen-Pippau (<i>Crepis biennis</i>), Gamander-Ehrenpreis (<i>Veronica chamaedrys</i>), Echt-Pastinak (<i>Pastinaca sativa</i>) |
| EBGF01 | Offene Bodenstellen sind an einer zusammenhängenden Stelle maximal 0,5 m ² groß. |
| EBGF02 | In Summe gibt es maximal §1 m ² an offenen Bodenstellen auf der Fläche. |
| EBGF03 | Bodenstreuaufgabe auf Grund von liegen gelassenem Mähgut gibt es auf maximal 10 % der Fläche. |
| EBGE10 | Mittelgräser (§1) und Obergräser (§2) sind gleich dominant. |
| EBGE11 | Fichten machen maximal 10 % des Baumbestandes aus. |
| EBGE12 | Die Überschirmung mit Lärchen beträgt mindestens 30 %. |
| EBGE13 | Eine gibt eine gemischte Alterstruktur der Lärchen. |
| EBGH01 | Es kommen maximal §1 Exemplare Bäumen oder Sträuchern jünger als 10 Jahre bzw. niedriger als 1 Meter auf der Fläche vor. |
| EBGH02 | Es kommen keine Gehölze (Ausnahme Zwergsträucher, Streuobst, Wieder-ausschläge und punkt-förmige Landschaftselemente), die älter als 2 Jahre sind, auf der Fläche vor. |
| EBGH06 | Weideunkräuter (z. B. Breit-Wegerich (<i>Plantago major</i>), Borstenhirsen (<i>Setaria</i> spp.), Gewöhnlich-Vogelknöterich (<i>Polygonum aviculare</i>), Weißer Germer (<i>Veratrum album</i>)) bedecken maximal §1 % der Fläche. |
| EBGI01 | Frei formulierter Indikator/Zusatzindikator zum Lebensraum §1 |

NACH TIEREN GEORDNET

Indikatoren zur Erhaltung und Entwicklung des zugehörigen Biotoptyps (z. B. artenreiche Fettwiese, Halbtrockenrasen...) sind im jeweiligen Biotoptyp berücksichtigt und werden in den Indikatoren und Zusatzindikatoren der Tiere nicht abgebildet. Bei Tierarten, die nicht aufgelistet sind, besteht die Möglichkeit, Indikatoren in einem Freitext Feld zu formulieren (Bsp.: Steinhuhn). Es werden in den ausformulierten Indikatoren und Zusatzindikatoren nur Arten behandelt, die häufiger auf Naturschutzflächen vorkommen.

Tiere am Acker

| Tiere | Code | Indikator |
|--|--------|---|
| Insekten Reptilien Kleinsäuger | EBAT01 | Auf mindestens §1 % bleibt der Aufwuchs über den Winter bis 01.04. des Folgejahres stehen. |
| Ackervögel | EBAT02 | Es gibt sowohl hoch- als auch niedrigwüchsige Bereiche in der Brache. Die durchschnittliche Vegetationshöhe ist nicht auf der gesamten Fläche gleich. |
| Stieglitz Bluthänfling Girlitz Grünfink Goldammer Rebhuhn Feldsperling | EBAT03 | Es gelangen mindestens 5 Pflanzenarten, die als Winterfutter für Vögel geeignet sind, zur Samenreife und die Samenstände sind bis mindestens 01.03. des Folgejahres auf der Fläche vorhanden. |
| Rebhuhn Wachtel | EBAT04 | Die Brut störende Maßnahmen wie zum Beispiel Umbruch, Striegeln, Ernte passieren nicht während der Brutzeit von §1 bis §2. |
| Feldlerche | EBAT05 | Die Saatreihen haben einen Abstand von mindestens 20 cm. |
| Kiebitz | EBAT07 | Es gibt mindestens §1 unbewirtschaftete Flächen pro Hektar in der Größe von je mindestens 20 m ² . |
| Alle Tiere am Acker | EBAT09 | Acker Tiere, frei formulierter Indikator/Zusatzindikator §1 |

Tiere im Grünland

| Tiere | Code | Indikator |
|--------------------------------|--------|--|
| Insekten und andere Wirbellose | EBGF05 | Offene Bodenstellen sind vorhanden. |
| | EBGG01 | Die Vegetation ist durchschnittlich maximal §1 cm hoch. |
| | EBGT01 | Bei jeder Mahd verbleiben ungemähte Bereiche im Ausmaß von mindestens §1 % der Fläche als Ausweichlebensraum für weniger mobile Tiergruppen, wie Spinnen und Insekten. |
| | EBGT02 | Ab der 2. Mahd bis mindestens 15.10 verbleiben ungemähte Bereiche im Ausmaß von mindestens §1 % bis maximal §2 % der Fläche. |
| | EBGT03 | Bei der letzten Mahd verbleiben ungemähte Bereiche im Ausmaß von mindestens §1 % der Fläche. |
| | EBGT04 | Ab §1 bis 30.10. ist der Aufwuchs mindestens 10 cm hoch. |
| | EBGT05 | Mindestens §1 m ² pro Ar sind vegetationsoffene Bereiche. |
| | EBGT07 | Es gibt Lesesteinmauern in einer Länge von mindestens §1 m ² . |

| | | |
|--|---------------|--|
| | EBGT08 | Stängel von hohlen oder markhaltigen Pflanzen (Königskerze, Brombeere, Himbeere, Wildrosen...) bleiben über den Winter stehen. |
| | EBGT09 | Direkt auf der Fläche oder maximal 5 Meter von der Fläche entfernt gibt es mindestens \$1 m lange Hecken. |
| | EBGT10 | Es gibt Totholz auf mindestens \$1 Bäumen direkt auf der Fläche oder maximal 5 Metern neben der Fläche. |
| Reptilien und Kleinsäuger | EBGT07 | Es gibt Lesesteinmauern in einer Länge von mindestens \$1 m ² . |
| | EBGT09 | Direkt auf der Fläche oder maximal 5 Meter von der Fläche entfernt gibt es mindestens \$1 m lange Hecken |
| | EBGT10 | Es gibt Totholz auf mindestens \$1 Bäumen direkt auf der Fläche oder maximal 5 Metern neben der Fläche. |
| | EBGT13 | Es gibt Asthaufen auf der Fläche als Rückzugsraum für Kleinsäuger und Reptilien, wie zum Beispiel Ringelnattern. |
| Amphibien | EBGT11 | Es gibt ganzjährig vernässte oder sumpfige Bereiche. |
| Braunkehlchen Variante A | EBGT14 | Auf der gesamten Fläche gibt es bis mindestens \$1 den ersten Aufwuchs. |
| | EBGT17 | Braunkehlchen: Sitzwarten im Altgras im Abstand von max. 50 m |
| Braunkehlchen Variante B | EBGT15 | Bis mindestens \$1 gibt es Altgras im Ausmaß von \$2 m ² , damit das Braunkehlchen dort Nester anlegen kann. |
| | EBGT16 | Bereiche mit Altgras haben einen Mindestabstand zu Gehölzstrukturen, Schilfbeständen und Wegen gemäß Tabelle "Minimumabstand Zentrum Schutzzone" zu umgebenden Strukturen. |
| | EBGT17 | In den Bereichen mit Altgras gibt es mindestens \$1 Sitzwarten im Abstand von maximal 50 Metern. |
| Wachtelkönig | EBGT18 | Auf mindestens \$1 ha der Fläche gibt es bis mindestens 15.08. den ersten Aufwuchs oder eine durchschnittliche Vegetationshöhe von mindestens 20 cm. |
| | EBGT19 | Bis mindestens \$1 gibt es unbewirtschaftete Bereiche im Ausmaß von mindestens 10 % der Fläche. |
| Neuntöter | EBGF05 | Offene Bodenstellen sind vorhanden. |
| | EBGT09 | Direkt auf der Fläche oder maximal 5 Meter von der Fläche entfernt gibt es mindestens \$1 m lange Hecken. |
| | EBGT20 | Es gibt mindestens \$ Strukturelemente, wie z. B. (Dorn-)sträucher, Hecken oder Einzelbäume. Einzelbäume allein reichen nicht. |
| Baumpieper | EBGT19 | Bis mindestens \$1 gibt es unbewirtschaftete Bereiche im Ausmaß von mindestens 10 % der Fläche. |
| | EBGT21 | Es gibt mindestens 2 hohe Strukturelemente pro Hektar (Einzelbäume, Baumgruppen, hohe Sträucher, Waldrand). |
| Streuobstbewohner (Grünspecht, Wiedehopf,...) | EBGF05 | Offene Bodenstellen sind vorhanden. |
| | EBGT22 | Es gibt einen vitalen Streuobstbestand mit unterschiedlicher Altersstruktur (alte Bäume mit Totholzanteil, mittelalte Bäume und junge Bäume). |
| | EBGT23 | Im Streuobstbestand gibt es mindestens \$1 Baumhöhlen. |
| | EBGT24 | Es klebt kein Festmist oder Gülle/Jauche auf den Baumstämmen. |
| | EBGT25 | Es gibt mindestens \$1 künstliche Bruthöhlen für \$2. |
| Für verschiedene Tierarten geeignet | EBGT26 | Frei formulierter Indikator/Zusatzindikator zu Tieren \$1 |

Neophyten und Problempflanzen

| Code | Indikator |
|--------------------------------|--|
| EBNE01 EBPR01 | Folgende Neophyten-Arten bedecken maximal 10 % der Fläche: \$NEO |
| EBNE02 EBPR02 | Folgende Neophyten-Arten bedecken maximal 5 % der Fläche: \$NEO |
| EBNE03 EBPR03 | Folgende Neophyten-Arten kommen auf maximal 5 % der Fläche zur Fruchtreife: \$NEO |
| EBNE04 EBPR04 | Folgende Neophyten-Arten kommen auf der Fläche nicht zur Blüte: \$NEO |
| EBNE05 EBPR05 | Es kommen maximal \$1 Exemplare folgender Neophyten-Arten pro Ar vor (bezogen auf die gesamte Fläche): \$NEO |
| EBNE06 EBPR06 | Es kommen maximal \$1 blühende Exemplare folgender Neophyten-Arten vor: \$NEO |
| EBNE07 EBPR07 | Folgende Neophyten-Arten kommen maximal auf 5 % der Fläche in einem dichten Bestand (über 25 % Deckung) vor: \$NEO |
| EBNE09 EBPR09 | Es kommen maximal \$1 Exemplare folgender Neophyten-Arten vor: \$NEO |
| EBNE10 EBPR10 | Frei formulierter Indikator/Zusatzindikator zu Neophyten/Problempflanzen, \$1 \$NEO |

PRÄMIENERMITTLUNG

Die Basisprämie im EBW Biodiv wurde mit Hilfe von Prämienbausteinen aus der Naturschutz-Maßnahme je Biotoptyp, je Erhaltungszustand (A, B, C) und bei Wiesen auch je Erschwernisklasse (leicht, mittel, schwer) kalkuliert.

Besonderer-Aufwand-Zuschlag (EBBA)

Bei der Kalkulation der Basisprämie wurden jene Prämienbausteine aus der Naturschutzmaßnahme gemäß Anhang I verwendet, die am häufigsten vergeben werden. Besondere Arbeiterschwernisse können bei Bedarf mit Hilfe des Besonderer-Aufwand-Zuschlags berücksichtigt werden, vor allem dann, wenn der/die Landwirt/in besonders hohen Aufwand betreiben muss, um ein EBW-Ziel auf der Fläche zu erreichen. Der Besonderer-Aufwand-Zuschlag muss begründet werden und es muss im EBW-Erhebungsbogen ausgewählt werden, warum er vergeben wurde. Der Besonderer-Aufwand-Zuschlag beträgt pauschal 100 €/ha und kann nur einmal pro Fläche vergeben werden.

| Code | Indikator |
|---------------|---|
| EBBA01 | Prämienzuschlag für besonderen Aufwand in der Flächenbewirtschaftung. |

Als Entscheidungshilfe, ob der Zuschlag vergeben werden kann, ist folgende Liste zu verwenden. Wenn einer dieser Umstände auf der Fläche zutrifft, kann der Zuschlag vergeben werden. Die Gründe für die Vergabe des EBBA orientiert sich an NAT-Maßnahmen, die inklusive Erläuterungen dem NAT-Handbuch zu entnehmen sind, daher werden in Klammer die NAT-Maßnahmen-Kürzel angegeben.

| Gründe für Vergabe des EBBA (in Klammer sind die Kürzel der passenden NAT Maßnahmen angegeben) | Erläuterung |
|--|---|
| Extensivierung (GA19, GA20) | Darf nur auf leicht bewirtschaftbaren Flächen als Begründung herangezogen werden. Es müssen mindestens zwei Schnitte weniger als regionaltypisch möglich stattfinden und es muss das entsprechende Produktionspotential vorliegen (Gunstlagen). Aus Artenschutzgründen (die Art ist bei den Geschützten Arten in der NALA zu erfassen) kann diese Begründung auch bei einer Reduktion von mindestens einem Schnitt verwendet werden. Gegebenenfalls ist die Gebietskulisse der Naturschutzbehörde des jeweiligen Bundeslandes gemäß der Naturschutzmaßnahme zu verwenden. |
| Ungünstige Form der Fläche (GD01) | Kann nur auf leicht bewirtschaftbaren Flächen, die maximal 1 ha groß sind, verwendet werden. |
| Kleinflächigkeit (GD02) | Kann nur auf leicht bewirtschaftbaren Flächen, die maximal 0,3 ha groß sind, verwendet werden. |
| Erreichbarkeit Entfernung über 10 km (GG01, GG03) | Dieser Zuschlag kann bei Bergmähder und Lärchenwiesen angewendet werden und in begründeten Ausnahmen auch bei anderen Flächen, wenn die Mähfläche eine Entfernung von > 5 km beträgt. |
| Erreichbarkeit Entfernung über 5 km (GG02, GG04) | Entfernung über 10 km kann bei Lärchenwiesen und Bergmähder vergeben werden. Entfernung über 5 km kann bei Bergmähder vergeben werden, aber nicht bei Lärchenwiesen, da hier der Entfernungszuschlag für 5 km bereits in der Basisprämie kalkuliert ist. |
| Erschwertes Trocknen vom Mähgut (GH01, GH02, GH03, GH04) | Der Zuschlag ist dann zu vergeben, wenn auf Teilen der Fläche eine Trocknung nicht möglich ist, z. B. wegen Feuchtstellen oder Beschattung, und daher das Mähgut von diesen Stellen verbracht werden und auf einer anderen Fläche wieder aufgelegt werden muss, |

| | |
|---|--|
| | um es dort zu trocknen. Bei der anderen Fläche muss es sich nicht um einen anderen Schlag handeln. |
| Problempflanzen- oder Neophytenbekämpfung belegt durch die Auswahl mind. einer der Indikatoren mit den Buchstaben EBNE oder EBPR (GJ05, GJ06, GJ07) | |
| Mahd mit Balkenmäherwerk am Traktor (GQ01) | Nur in der Erschwernisstufe „leicht“ |
| Heutrocknung auf der Fläche (GM01, GM02) | |
| Erhöhter Aufwand beim Zäunen bei Weiden (WC01, WC02) | |
| Ausmähen von Baumwiesen (GO) | Kann nicht verwendet werden, wenn beim Lebensraumtyp „Streuobstbestand“ ausgewählt wurde. |
| Errichten von Sitzwarten (LC01, LC02) | Kann nicht verwendet werden, wenn beim Lebensraumtyp „Braunkehlchen-Lebensraum“ ausgewählt wurde. |
| Begrünte Ackerfläche, Anlage mit regionalen Saatgut (BA01) | |
| Zusätzlicher Aufwand zur Erreichung eines Tierziels belegt durch die Auswahl mind. einer der folgenden Indikatoren: EBAT01, EBAT02, EBAT03, EBAT05, EBAT07, EBG01, EBG02, EBG03, EBG04, EBG07, EBG13, EBG25 | |
| Umwandlung von Acker in Grünland (GS01) | Wird dieser Zuschlag vergeben, muss der Nutzungsstatus der betreffenden Fläche laut MFA des Vorjahres rechtmäßig ein Acker gewesen sein. |

Habitatzuschlag (EBHG)

Auf definierten Lebensraumtypen und Habitaten und in Lebensräumen EU relevanter Arten kann ein Zuschlag für Habitatbewirtschaftung in Höhe von 100 €/ha vergeben werden (Flächen sind definiert in Anhang I, Abschnitt HABITATBEWIRTSCHAFTUNG (H)).

Förderfähig sind ausschließlich von den zuständigen Landesdienststellen gemeldete und im GIS der Zahlstelle AMA als solche eingezeichnete Flächen.

| Code | Indikator |
|---------------|---|
| EBHG01 | Bewahrung des günstigen oder Verbesserung des Erhaltungszustandes von Arten und Lebensräumen gemäß FFH- oder Vogelschutzrichtlinie durch die Umsetzung der vereinbarten Indikatoren. Prämienzuschlag zur oben angeführten Prämie in Höhe von Euro 100,- pro Hektar, wenn zumindest 50 % der Fläche im Layer "Schutzgutflächen" liegt. |
| EBHG02 | Bewahrung des günstigen oder Verbesserung des Erhaltungszustandes von Arten und Lebensräumen gemäß FFH- oder Vogelschutzrichtlinie durch die Umsetzung der vereinbarten Indikatoren. Prämienzuschlag zur oben angeführten Prämie in Höhe von Euro 100,- pro Hektar, wenn zumindest 50 % der Fläche im Layer "Schutzgutflächen" liegt. |

EBW Prämien

inkl. Flächenbeobachtungszuschlag, in Euro/ha

Wiesen

| | Sehr guter Erhaltungszustand (A) | | | Guter Erhaltungszustand (B) | | | Ungünstiger Erhaltungszustand (C) | | |
|--|----------------------------------|--------|--------|-----------------------------|--------|--------|-----------------------------------|--------|--------|
| | Leicht | mittel | schwer | Leicht | mittel | schwer | Leicht | mittel | schwer |
| Grosseggenried | 1200 | 1200 | 1200 | 1180 | 1200 | 1200 | 1030 | 1150 | 1200 |
| Kleingeggenried | 1200 | 1200 | 1200 | 1180 | 1200 | 1200 | 1030 | 1150 | 1200 |
| Pfeifengras-Streuwiese | 1200 | 1200 | 1200 | 1180 | 1200 | 1200 | 1030 | 1150 | 1200 |
| Pfeifengras-Streuwiesenbrache | 1200 | 1200 | 1200 | 1180 | 1200 | 1200 | 1030 | 1150 | 1200 |
| Feuchte bis nasse Fettwiese | 550 | 770 | 970 | 530 | 750 | 950 | 450 | 670 | 870 |
| Pannonische/Illyrische Auwiese | 550 | 770 | 970 | 530 | 750 | 950 | 450 | 670 | 870 |
| Überschwemmungswiese | 550 | 770 | 970 | 530 | 750 | 950 | 450 | 670 | 870 |
| Feuchte/nasse nährstoffreiche Grünlandbrache | 550 | 770 | 970 | 530 | 750 | 950 | 450 | 670 | 870 |
| Mädesüßflur/Doldenblüterflur | 1200 | 1200 | 1200 | 1180 | 1200 | 1200 | 1030 | 1150 | 1200 |
| Frische nährstoffarme Grünlandbrache | 790 | 910 | 1110 | 770 | 890 | 1090 | 680 | 800 | 1000 |
| Frische Magerwiese | 790 | 910 | 1110 | 770 | 890 | 1090 | 680 | 800 | 1000 |
| frische artenreiche Fettwiese | 610 | 830 | 1030 | 590 | 810 | 1010 | 500 | 720 | 920 |
| Frische nährstoffreiche Grünlandbrache | 610 | 830 | 1030 | 590 | 810 | 1010 | 500 | 720 | 920 |
| Mäh-Halbtrockenrasen | 890 | 1010 | 1200 | 870 | 990 | 1190 | 800 | 920 | 1120 |
| Halbtrockenrasenbrache | 890 | 1010 | 1200 | 870 | 990 | 1190 | 800 | 920 | 1120 |
| Trockenrasen | 890 | 1010 | 1200 | 870 | 990 | 1190 | 800 | 920 | 1120 |
| Lärchenwiese | / | 1200 | 1200 | / | 1200 | 1200 | / | 1170 | 1200 |
| Streuobstbestand | 760 | 770 | 970 | 740 | 750 | 950 | 660 | 670 | 870 |

Weiden

| | Sehr guter Erhaltungszustand (A) | Guter Erhaltungszustand (B) | Ungünstiger Erhaltungszustand (C) |
|-------------------------------|----------------------------------|-----------------------------|-----------------------------------|
| Feuchte bis nasse Fettweide | 450 | 430 | 400 |
| Feuchte bis nasse Magerweide | 520 | 500 | 400 |
| Frische Magerweide | 520 | 500 | 400 |
| Frische artenreiche Fettweide | 520 | 500 | 400 |
| Lärchenweiden | 635 | 615 | 515 |
| Streuobstbestand Weide | 520 | 500 | 400 |
| Weidehalbtrockenrasen | 520 | 500 | 470 |

Spezielle Grünland-Vogelarten

| | Sehr guter Erhaltungszustand (A) |
|---------------|----------------------------------|
| Braunkehlchen | 775 |
| Wachtelkönig | 1140 |

Acker

| | Sehr guter Erhaltungszustand (A) | Guter Erhaltungszustand (B) | Ungünstiger Erhaltungszustand (C) |
|--|----------------------------------|-----------------------------|-----------------------------------|
| Artenreiche Ackerbrache | 590 | 570 | / |
| Artenarme Ackerbrache | / | 570 | 540 |
| Extensiv bewirtschafteter Acker | 420 | 400 | 370 |
| Intensiv bewirtschafteter Acker mit Tierziel | 280 | 260 | 230 |

Anhang L Kombinationstabelle

Folgende Maßnahmen sind prämiennäßig

x.... auf der Einzelfläche kombinierbar

a ... auf der Einzelfläche kombinierbar mit Prämienabschlag

| | 1A | 1B | 2 | 3 | 4 | 6 | 7 | 8 | 9 | 10 | 11 | 12 | 13 | 14 | 16 | 17 | 18 | 19 | 23 | 24 |
|----|---|------------------------------|---|---------------|---------------------------------|--|---|----------------------|---|--------------------------------------|--|--|---|--------------------|--|--|-----------------|-------------------------------------|---|---|
| | Umweltgerechte und biodiversitätsfördernde Bewirtschaftung | Biologische Wirtschaftsweise | Einschränkung ertragssteigernder Betriebsmittel | Heuwirtschaft | Bewirtschaftung von Bergmähdern | Begrünung von Ackerflächen – Zwischenfruchtanbau | Begrünung von Ackerflächen – System Immergrün | Erosionsschutz Acker | Bodennahe Ausbringung flüssiger Wirtschaftsdünger und Gülleseparation | Erosionsschutz Wein, Obst und Hopfen | Herbizidverzicht Wein, Obst und Hopfen | Insektizidverzicht Wein, Obst und Hopfen | Einsatz von Nützlingen im geschützten Anbau ²⁾ | Almbewirtschaftung | Vorbeugender Grundwasserschutz – Acker ⁴⁾ | Humuserhalt und Bodenschutz auf umbruchsfähigem Grünland | Naturschutz | Ergebnisorientierte Bewirtschaftung | Natura 2000 und andere Schutzgebiete – Landwirtschaft | Wasserrahmenrichtlinie – Landwirtschaft |
| 1A | Umweltgerechte und biodiversitätsfördernde Bewirtschaftung | | x | x | x ¹⁾ | x | x | x | x | x ¹⁾ | x ¹⁾ | x ¹⁾ | | | x | x | x ¹⁾ | x ¹⁾ | x | x |
| 1B | Biologische Wirtschaftsweise | | | x | x ¹⁾ | x | x | x | x | x ³⁾ | | | | | a | x | x ¹⁾ | x ¹⁾ | x | x |
| 2 | Einschränkung ertragssteigernder Betriebsmittel | x | | x | | x | x | x | x | x | x | x | | | a | x | | | x | x |
| 3 | Heuwirtschaft | x | x | x | | x | x | | x | | | | | | x | x | | | | x |
| 4 | Bewirtschaftung von Bergmähdern | x ¹⁾ | x ¹⁾ | | | | | | | | | | | | | | | | | |
| 6 | Begrünung von Ackerflächen – Zwischenfruchtanbau | x | x | x | x | | | x | x | | | | | | x | | | | | x |
| 7 | Begrünung von Ackerflächen – System Immergrün | x | x | x | x | | | x | x | | | | | | x | | | | | x |
| 8 | Erosionsschutz Acker | x | x | x | | x | x | | x | | | | | | x | | | | | x |
| 9 | Bodennahe Ausbringung flüssiger Wirtschaftsdünger und Gülleseparation | x | x | x | x | x | x | x | | | | | | | x | x | | | | x |
| 10 | Erosionsschutz Wein, Obst und Hopfen | x ¹⁾ | x ³⁾ | x | | | | | | | x | x ³⁾ | | | | | | | | |
| 11 | Herbizidverzicht Wein, Obst und Hopfen | x ¹⁾ | | x | | | | | | x | | x | | | | | | | | |
| 12 | Insektizidverzicht Wein, Obst und Hopfen | x ¹⁾ | | x | | | | | | x ³⁾ | x | | | | | | | | | |
| 13 | Einsatz von Nützlingen im geschützten Anbau ²⁾ | | | | | | | | | | | | | | | | | | | |
| 14 | Almbewirtschaftung | | | | | | | | | | | | | | | | | | | |
| 16 | Vorbeugender Grundwasserschutz – Acker ⁴⁾ | x | a | a | x | x | x | x | x | | | | | | | | | | | x |
| 17 | Humuserhalt und Bodenschutz auf umbruchsfähigem Grünland | x | x | x | x | | | | x | | | | | | | | | | | |
| 18 | Naturschutz | x ¹⁾ | x ¹⁾ | | | | | | | | | | | | | | | | x | |
| 19 | Ergebnisorientierte Bewirtschaftung | x ¹⁾ | x ¹⁾ | | | | | | | | | | | | | | | | x | |
| 23 | Natura 2000 und andere Schutzgebiete – Landwirtschaft | x | x | x | | | | | | | | | | | | | x | x | | |
| 24 | Wasserrahmenrichtlinie – Landwirtschaft | x | x | x | x | x | x | x | x | | | | | | x | | | | | |

¹⁾ Kombinierbar nur betreffend Abgeltung der Landschaftselemente

²⁾ Flächen im geschützten Anbau in Topf- oder Substratkultur sind mit keiner anderen Maßnahme kombinierbar

³⁾ Im Fall des optionalen Zuschlages „Einsatz von Organismen“ (10) mit Prämienabschlag

⁴⁾ Im Fall einer Teilnahme an dem „Humusaufbau und Erosionsschutz in Wien“ (16) erfolgt auf den teilnehmenden Flächen keine Prämiengewährung im Rahmen der Maßnahme (8), im Fall einer Teilnahme am Zuschlag „Pflanzenschutzmittelverzicht“ (16) ist keine Kombination mit der Intervention (1B) möglich, „Begrünte Abflusswege“ (8) und „Auswaschungsgefährdete Ackerflächen“ (16) sind nur betreffend Abgeltung der Landschaftselemente im Rahmen der Maßnahmen (1A) und (1B) kombinierbar