



Landesstatistik

# Strukturdaten Flachgau

Ausgabe 2020



LAND  
SALZBURG

---



Gedruckt nach der Richtlinie  
„Druckerzeugnisse“ des  
Österreichischen Umweltzeichens,  
Druckerei Land Salzburg  
UW-Nr. 1271

## Impressum

**Medieninhaber:** Land Salzburg  
**Herausgeber:** HR Dr. Gernot Filipp MBA, Leiter Landesstatistik und Verwaltungscontrolling  
**Redaktion, Mitarbeit:** Mag. Ulrike Höpflinger, Landesstatistik und Verwaltungscontrolling  
Helga Vock, Bundesanstalt Statistik Österreich, 5010 Wien  
**Umschlaggestaltung:** Landes-Medienzentrum/Grafik, Landesstatistik und Verwaltungscontrolling  
Soweit nicht anders angegeben alle Postfach 527, 5010 Salzburg

**Erscheinungsdatum:** Dezember 2020  
**ISBN:** 978-3-902982-87-2  
**Kontakt:** statistik@salzburg.gv.at, Tel: +43 662 8042 3525  
**Downloadadresse:** <https://www.salzburg.gv.at/strukturdaten-statistik-daten-bezirke>

## Rechtlicher Hinweis, Haftungsausschluss

Wir haben den Inhalt sorgfältig recherchiert und erstellt. Fehler können dennoch nicht gänzlich ausgeschlossen werden. Wir übernehmen daher keine Haftung für die Richtigkeit, Vollständigkeit und Aktualität des Inhaltes; insbesondere übernehmen wir keinerlei Haftung für eventuelle unmittelbare oder mittelbare Schäden, die durch die direkte oder indirekte Nutzung der angebotenen Inhalte entstehen. Eine Haftung der Autorinnen und Autoren oder des Landes Salzburg aus dem Inhalt dieses Werkes ist gleichfalls ausgeschlossen.

# Inhalt

<b>Einleitung</b> .....	2
G0 Regionaler Überblick .....	5
G1 Fläche und Bevölkerungsdichte .....	6
G2 Wohnbevölkerung .....	7
G3 Haushalte .....	19
G4 Gebäude und Wohnungen .....	22
G5 Erwerbstätige .....	36
G6 Arbeitsstätten .....	40
G7 Land- und Forstwirtschaft .....	44
G8 Tourismus .....	52
G9 Gemeindegebarung .....	56
G10 Nationalratswahlen .....	60
S01-S02 Arbeitsmarkt .....	61
S03 Senioren-/Pflegeheime .....	63
S04-S06 Landtagswahl, Gemeindewahlen .....	64
Erläuterungen .....	67
<b>Bevölkerung aktuell</b>	
Endgültige Bevölkerungszahl 31.10.2019 für das Finanzjahr 2021 .....	80
Bevölkerungsstand und -struktur 1.1.2020 .....	81
Einwohnerzahl und Komponenten der Bevölkerungsentwicklung .....	82
<b>Abgestimmte Erwerbsstatistik 2018</b>	
Bevölkerung nach Erwerbsstatus .....	84
Erwerbs- und Schulpendler/-innen nach Entfernungskategorie .....	85
Demographische Daten, Wanderung .....	86
Bildungsstand und laufende Ausbildung .....	87
Haushalte und Familien .....	88

## Einleitung

### Strukturdaten der Bezirke

Die vorliegende Publikation ist Teil der Reihe "Strukturdaten", die aus Berichten über die sechs politischen Bezirke des Landes Salzburg und einem Bericht über das Land Salzburg besteht. Jede dieser Veröffentlichungen besteht aus zwei Teilen. Der erste Teil umfasst alle Bereiche der amtlichen Statistik und enthält zu jedem Themengebiet die aktuellsten Informationen, die in zahlreichen Tabellen und Grafiken abgebildet werden. Am Ende des Abschnitts finden sich gesammelt Erläuterungen zu den einzelnen Datenblättern. Im zweiten Abschnitt werden aktuelle Bevölkerungszahlen bzw. Ergebnisse der Abgestimmten Erwerbsstatistik präsentiert.

Der gesamte Bericht ist in Kooperation der Landesstatistik Salzburg mit der Statistik Austria entstanden. Der erste Teil stellt eine Weiterentwicklung des Produkts "Ein Blick auf die Gemeinde" dar, einem langjährigen regionalstatistischen Service der Statistik Austria, das einen Vergleich einer bestimmten Gemeinde mit dem politischen Bezirk bzw. dem Bundesland bietet, in dem sie liegt. In den vorliegenden Datenblättern werden nun Vergleiche zwischen einem Bezirk, dem Land Salzburg und Österreich dargestellt.

Mit dieser Berichtsreihe wird sehr umfangreiches Datenmaterial verfügbar gemacht, wobei die sinnvolle inhaltliche Gliederung und die übersichtlich gestalteten Tabellen und Grafiken den Überblick erleichtern. Information ist nicht nur politische Entscheidungsgrundlage, sie ist auch ein wirtschaftlich wichtiger Erfolgsfaktor geworden. Mit dem vorliegenden umfassenden Angebot stellt die Landesstatistik Salzburg gemeinsam mit dem Partner Statistik Austria allen potentiellen Nutzern statistisch aufbereitete Daten in optisch ansprechender und leicht zugänglicher Form auf den verschiedenen regionalen Ebenen zur Verfügung.

### "Ein Blick auf die Gemeinde ..." im Internet und als Druckbericht

Auf der Homepage der Statistik Austria (<http://www.statistik.gv.at/>) stehen im Register "Publikationen & Services" unter dem Titel "Ein Blick auf die Gemeinde ..." für alle Gemeinden Österreichs Datenblätter als kostenfreie Online-Version zur Verfügung. Hier finden sich alle Themengebiete als kostenlose online-Version, die in den beiden Teilen dieses Berichts für einen Salzburger Bezirk veröffentlicht werden.

Die kostenpflichtige Komplett-Version umfasst eine gedruckte Farbbroschüre mit allen Datenblättern, zusätzlich Folien und Daten auf CD. Zur Bestellung von Berichten oder für nähere Auskünfte wenden Sie sich bitte an Frau Helga Vock, Statistik Austria, erreichbar unter der Telefonnummer: +43 / 1 / 71128 DW 7019 oder unter der Email-Adresse [helga.vock@statistik.gv.at](mailto:helga.vock@statistik.gv.at).

### Statistische Datenbank STATcube

In der statistischen Datenbank der Statistik Austria stehen dem Gastbenutzer kostenfreie Überblicksdaten zur Verfügung, die meist regional oder sachlich tiefer gegliedert sind, als die online verfügbaren Tabellen bzw. jene der Druckwerke. Weitere Daten sind für registrierte Benutzer mit Abo-Vertrag verfügbar. Die Statistische Datenbank STATcube ist auf den Seiten der Statistik Austria unter "Publikationen & Services" (<http://www.statistik.gv.at/>) zu finden.

## Allgemeine Hinweise

In den Tabellen und Grafiken war es uns aus Platzgründen leider nicht möglich, die männliche als auch die weibliche Form zufriedenstellend abzubilden. Personenbezogene Bezeichnungen gelten hier für beide Geschlechter.

Innerhalb von Tabellen bedeutet "Änd. %" eine Veränderung gegenüber dem Vergleichszeitraum in Prozent, "Änd." bedeutet eine Veränderung in Prozentpunkten bzw. eine Differenz von berechneten Maßzahlen, Mittelwerten etc. Bei Anteilsberechnungen sowie bei der Zusammenfassung von mehreren Teilaggregaten ergibt die Summe rundungsbedingt nicht immer genau 100,0%.

## Zeichenerklärung

- kein Fall belegt bzw. vorhanden
- 0 / 0,0 eine Größe, die kleiner als die Hälfte der ausgewiesenen Einheit ist
- . nicht sachgerecht erfassbarer, unbekannter, nicht ermittelbarer, regional nicht ausreichend detaillierter, logisch nicht erzeugbarer oder nicht rechenbarer Wert
- SW Aus Datenschutzgründen wurden mit der Methode „Target Swapping“ ein Teil der Daten verändert. Damit sind insbesondere bei Zellbesetzungen kleiner oder gleich dem Wert 5 keine zuverlässigen Aussagen möglich.

## Abkürzungen

AGWR	Adress-GWR; gemeinsame Meldeschiene für das Adressregister und das GWR
AHS	Allgemeinbildende Höhere Schule
AZ	Arbeitsstättenzählung
CES	Conference of European Statisticians; Empfehlungen (Recommandations) dieser Wirtschafts-Kommission wurden zB. bei Volks- und Registerzählungen eingehalten
CORINE	Coordination of Information on the Environment; EU-weites Landnutzungsprogramm
BGBI	Bundesgesetzblatt
BHS	Berufsbildende Höhere Schule
BMI	Bundesministerium für Inneres
BMS	Berufsbildende Mittlere Schule
GWR	Gebäude- und Wohnungsregister
GWZ	Gebäude- und Wohnungszählung
HWZ	Häuser- und Wohnungszählung
HWS	Hauptwohnsitz
ILO	International Labour Organization
NMS	Neue Mittelschule
NUTS	Nomenclature des Unités territoriales statistiques; Hierarchische, dreistufige Systematik der Gebietseinheiten zur Klassifizierung der räumlichen Bezugseinheiten in den Mitgliedsstaaten der europäischen Union
ÖNACE	Österreichische Version der NACE (Nomenclature Générale des Activités Économique dans les Communautés Européennes); Statistische Systematik der Wirtschaftszweige in der Europäischen Union bzw. in geringfügig geänderter Form in Österreich
POPREG	bevölkerungstatistisches Datenbanksystem der Statistik Austria auf Basis des ZMR
PHH	Privathaushalt
RZ	Registerzählung
VZ	Volkszählung
WBEV	Wohnbevölkerung
ZMR	Zentrales Melderegister



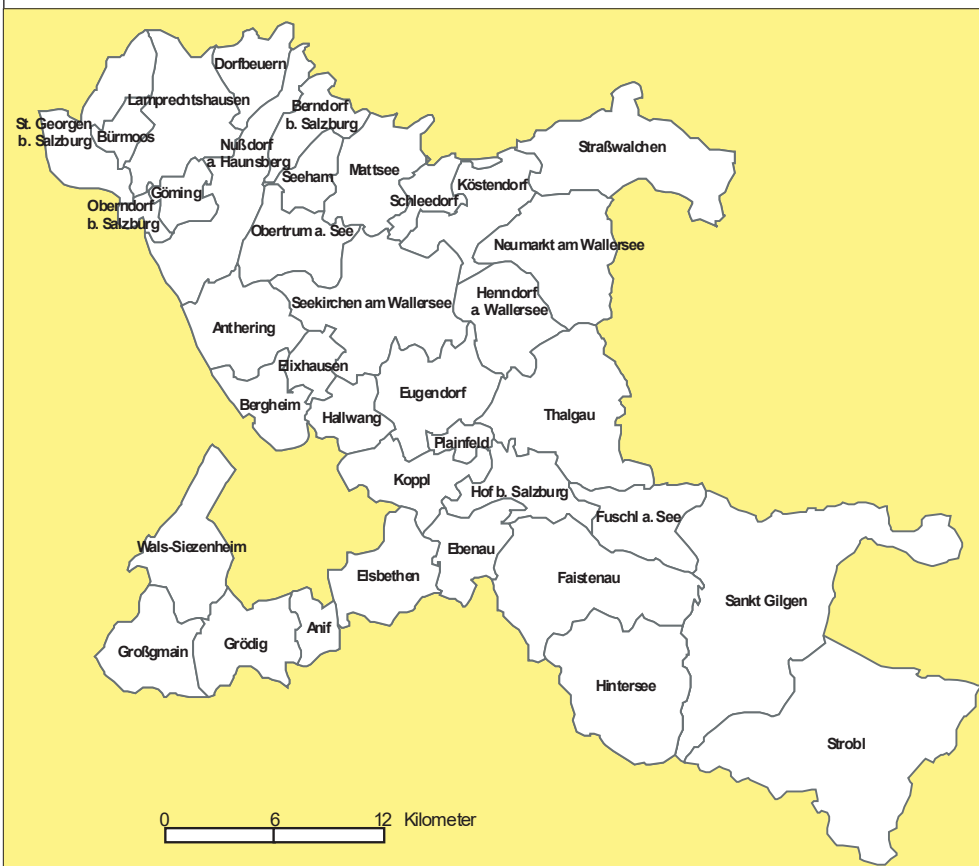
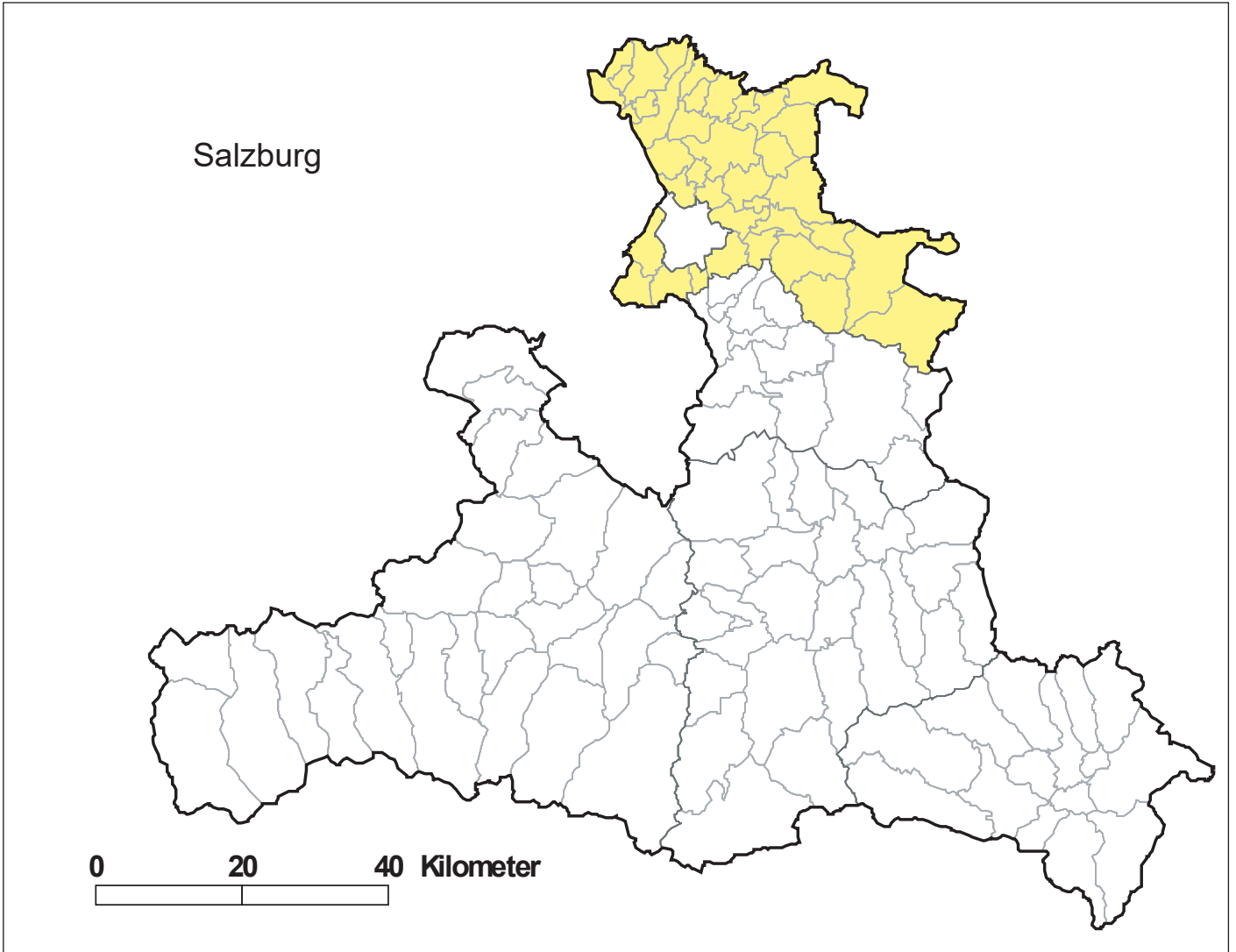

## 1.1 Fläche und Flächennutzung

Q: Bundesamt für Eich- und Vermessungswesen, Stand: 31.12.2019; Dauersiedlungsraum, Stand 1.1.2020.

Flächennutzung	Politischer Bezirk		Bundesland		Österreich	
	ha	in %	ha	in %	ha	in %
Katasterfläche	100.447,22	100,0	715.456,43	100,0	8.388.255,77	100,0
Baufläche	1.279,69	1,3	4.407,81	0,6	78.634,25	0,9
Landwirtschaftl. Nutzfläche	37.975,05	37,8	111.953,44	15,6	2.500.784,10	29,8
Gärten	2.650,02	2,6	8.209,41	1,1	180.537,20	2,2
Weingärten	0,71	0,0	1,69	0,0	47.692,42	0,6
Alpen	2.712,30	2,7	175.300,97	24,5	726.729,30	8,7
Wald	43.466,48	43,3	289.373,06	40,4	3.739.083,21	44,6
Gewässer	4.322,94	4,3	10.930,26	1,5	153.707,58	1,8
Sonstige Fläche	8.040,03	8,0	115.279,79	16,1	961.087,71	11,5
Dauersiedlungsraum	49.938	49,7	149.606	20,9	3.258.434	38,8

### Flächennutzung in Prozent

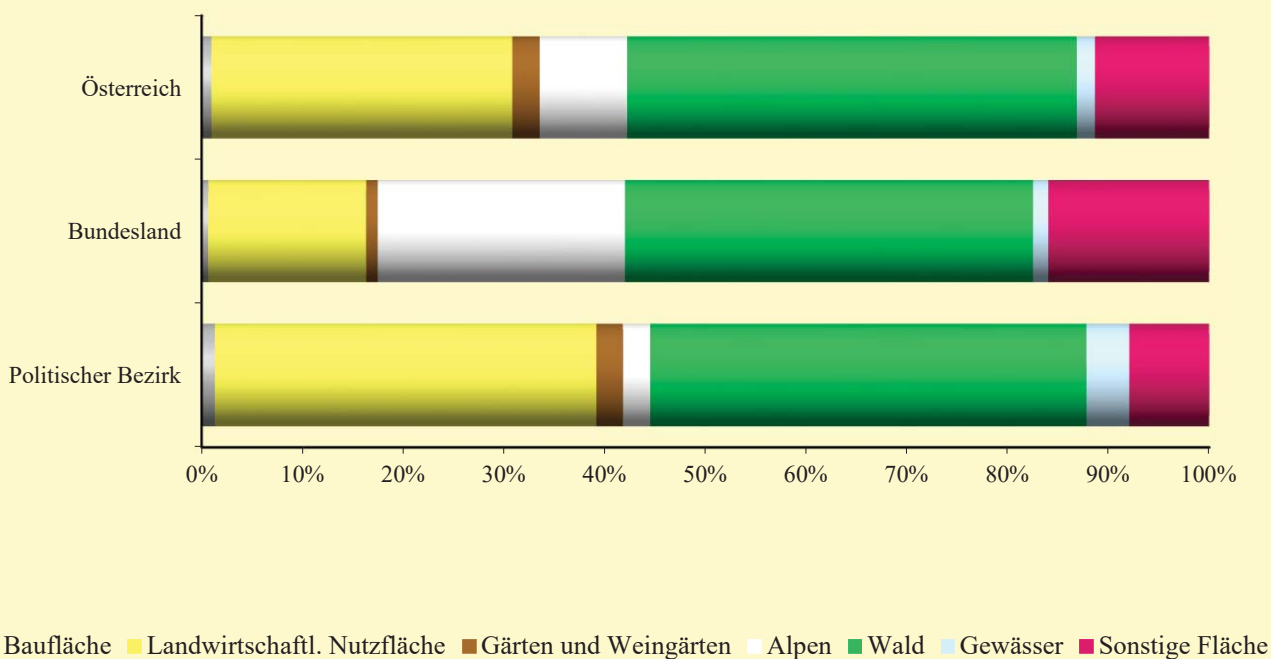

## 1.2 Bevölkerungsdichte

Q: Bundesamt für Eich- und Vermessungswesen, Stand: 31.12.2019; Dauersiedlungsraum, Stand 1.1.2020;

Bevölkerung: RZ 31.10.2011, Statistik der Standesfälle, Datenbank POPREG am 31.12.2019.

Wohnbevölkerung je km <sup>2</sup>	Politischer Bezirk		Bundesland		Österreich	
	2019	2011	2019	2011	2019	2011
Katasterfläche	153	142	78	74	106	100
Dauersiedlungsraum	307	287	373	354	273	258



## 2.1 Bevölkerungsentwicklung 1869 - 2020

Q: Statistik Austria, Volkszählungsergebnisse, RZ2011, Statistik der Standesfälle, Datenbank POPREG.

Jahr	Politischer Bezirk		Bundesland		Österreich	
	absolut	1869=100	absolut	1869=100	absolut	1869=100
1869	37.004	100	153.159	100	4.497.880	100
1880	38.261	103	163.570	107	4.963.528	110
1890	40.722	110	173.510	113	5.417.360	120
1900	41.928	113	192.763	126	6.003.845	133
1910	45.313	122	214.737	140	6.648.310	148
1923	47.522	128	222.831	145	6.534.742	145
1934	49.736	134	245.801	160	6.755.318	150
1939	50.009	135	257.226	168	6.652.567	148
1951	64.236	174	327.232	214	6.933.905	154
1961	70.913	192	347.292	227	7.073.807	157
1971	85.032	230	405.115	265	7.491.526	167
1981	98.733	267	442.301	289	7.555.338	168
1991	118.137	319	482.365	315	7.795.786	173
2001	135.104	365	515.327	336	8.032.926	179
2011	143.081	387	529.066	345	8.401.940	187
2020	153.492	415	558.410	365	8.901.064	198

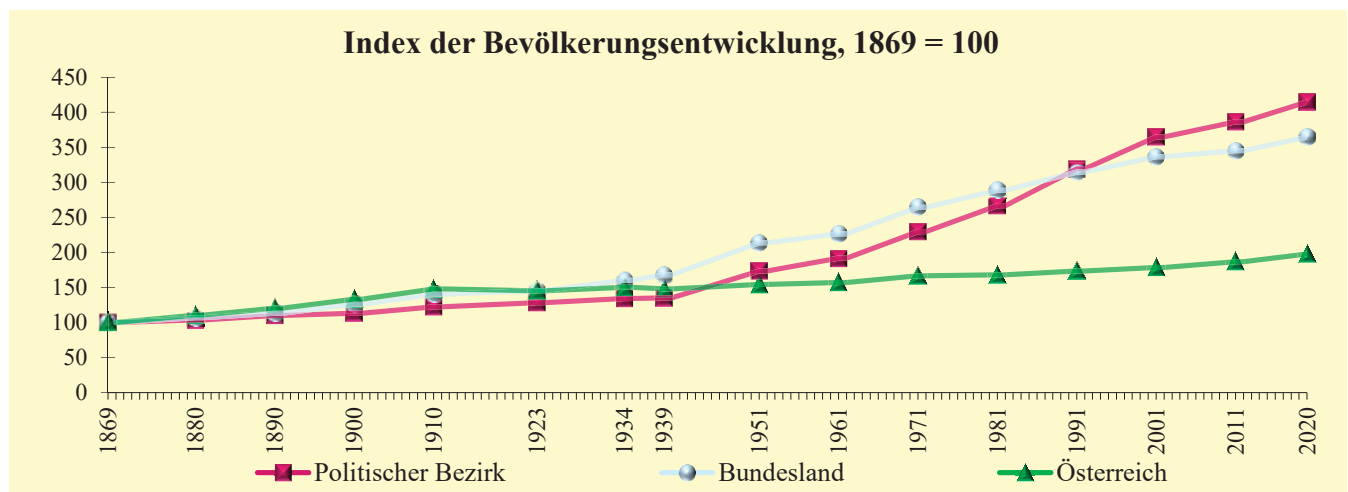

## 2.2 Bevölkerungsentwicklung durch Geburten- und errechnete Wanderungsbilanz

Q: Statistik Austria, Volkszählungsergebnisse, RZ2011.

Wohnbevölkerung	Politischer Bezirk		Bundesland		Österreich	
	absolut	in %	absolut	in %	absolut	in %
Veränderung 1981-1991						
insgesamt	19.404	19,7	40.064	9,1	240.448	3,2
durch Geburtenbilanz	7.416	7,5	19.614	4,4	23.470	0,3
durch Wanderungsbilanz	11.988	12,1	20.450	4,6	216.978	2,9
Veränderung 1991-2001						
insgesamt	16.967	14,4	32.962	6,8	237.140	3,0
durch Geburtenbilanz	7.334	6,2	19.237	4,0	69.360	0,9
durch Wanderungsbilanz	9.633	8,2	13.725	2,8	167.780	2,2
Veränderung 2001-2011						
insgesamt	7.977	5,9	13.739	2,7	369.014	4,6
durch Geburtenbilanz	3.902	2,9	10.727	2,1	21.933	0,3
durch Wanderungsbilanz	4.075	3,0	3.012	0,6	347.081	4,3

### 2.3 Wohnbevölkerung nach Alter und Geschlecht

Q: Statistik Austria, RZ2011, VZ2001, Gebietsstand 1.1.2020.

Wohnbevölkerung	Politischer Bezirk			Bundesland			Österreich		
	2011	2001	Änd. %	2011	2001	Änd. %	2011	2001	Änd. %
Insgesamt	143.081	135.104	5,9	529.066	515.327	2,7	8.401.940	8.032.926	4,6
0 - 14 Jahre	22.812	26.617	-14,3	80.652	92.170	-12,5	1.227.690	1.353.482	-9,3
15 - 64 Jahre	98.366	92.956	5,8	359.123	353.526	1,6	5.682.137	5.437.765	4,5
65 u. mehr Jahre	21.903	15.531	41,0	89.291	69.631	28,2	1.492.113	1.241.679	20,2
Männlich	70.271	66.458	5,7	256.651	249.015	3,1	4.093.938	3.889.189	5,3
0 - 14 Jahre	11.696	13.819	-15,4	41.252	47.392	-13,0	628.915	693.464	-9,3
15 - 64 Jahre	48.883	46.277	5,6	177.399	174.482	1,7	2.840.737	2.723.778	4,3
65 u. mehr Jahre	9.692	6.362	52,3	38.000	27.141	40,0	624.286	471.947	32,3
Weiblich	72.810	68.646	6,1	272.415	266.312	2,3	4.308.002	4.143.737	4,0
0 - 14 Jahre	11.116	12.798	-13,1	39.400	44.778	-12,0	598.775	660.018	-9,3
15 - 64 Jahre	49.483	46.679	6,0	181.724	179.044	1,5	2.841.400	2.713.987	4,7
65 u. mehr Jahre	12.211	9.169	33,2	51.291	42.490	20,7	867.827	769.732	12,7

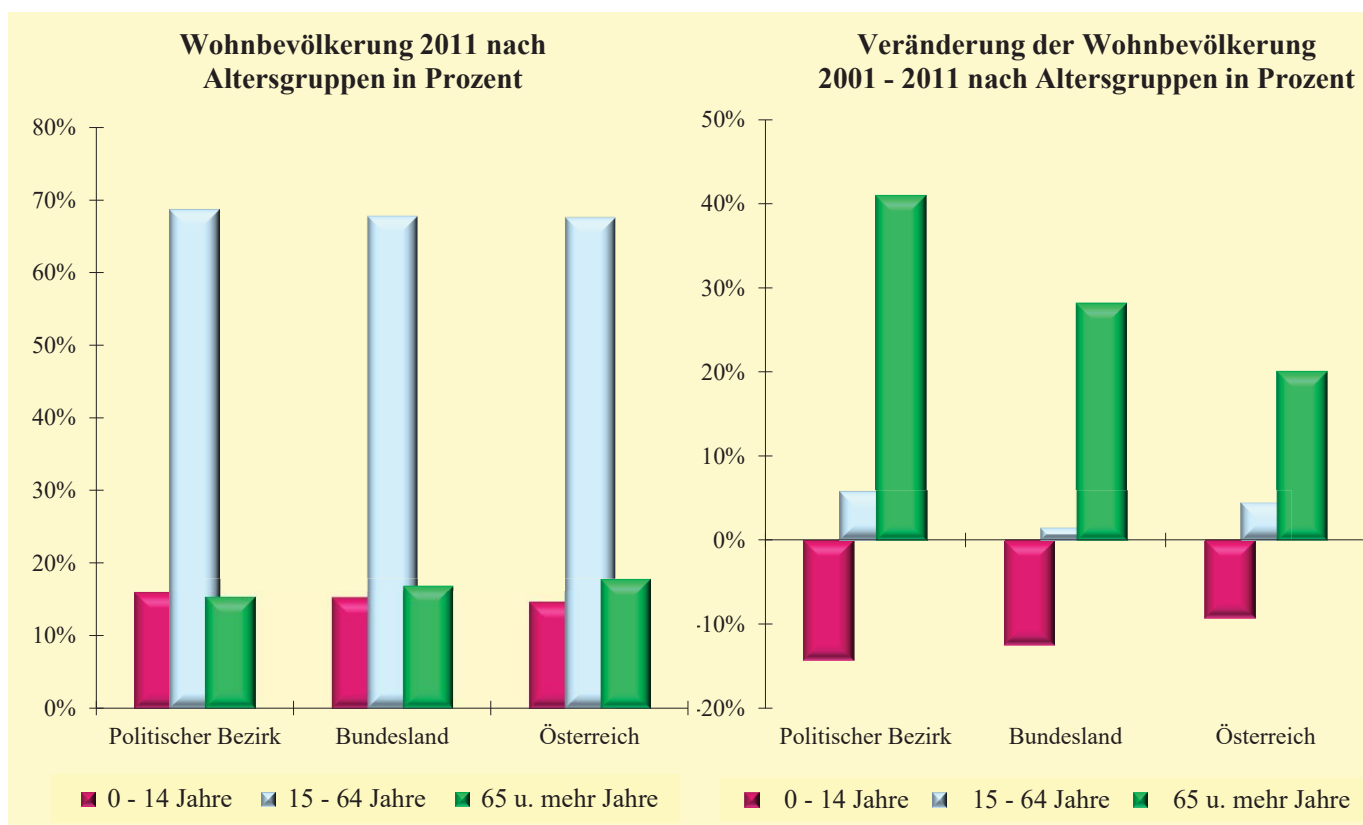

### 2.4 Altersgruppen in Prozent der Wohnbevölkerung

Q: Statistik Austria, RZ2011, VZ2001, Gebietsstand 1.1.2020.

Wohnbev. nach Altersgruppen	Politischer Bezirk		Bundesland		Österreich	
	2011	2001	2011	2001	2011	2001
0 - 14 Jahre	15,9	19,7	15,2	17,9	14,6	16,8
15 - 64 Jahre	68,7	68,8	67,9	68,6	67,6	67,7
65 u. mehr Jahre	15,3	11,5	16,9	13,5	17,8	15,5
Männer auf 1000 Frauen	965	968	942	935	950	939

## 2.5 Ausländer nach Staatsangehörigkeit

Q: Statistik Austria, RZ2011, VZ2001, Gebietsstand 1.1.2020.

Ausländer	Politischer Bezirk			Bundesland			Österreich		
	2011	2001	Änd. %	2011	2001	Änd. %	2011	2001	Änd. %
Insgesamt	11.738	9.879	18,8	66.904	60.520	10,5	939.987	710.926	32,2
Deutschland	4.109	2.162	90,1	15.185	8.582	76,9	148.160	72.218	105,2
EU-Staaten bis 2004 (ohne Deutschland)	667	401	66,3	4.217	3.337	26,4	54.347	33.955	60,1
EU-Beitrittsstaaten ab 2004	1.764	1.238	42,5	10.852	8.626	25,8	227.311	139.368	63,1
Ehem. Jugoslawien (ohne Slowenien u. Kroatien)	3.388	4.375	-22,6	21.410	25.649	-16,5	236.425	254.718	-7,2
Türkei	735	968	-24,1	6.447	8.800	-26,7	112.774	127.226	-11,4
Sonstige	1.075	735	46,3	8.793	5.526	59,1	160.970	83.441	92,9

Ausländeranteil 2001 und 2011 nach Staatsangehörigkeit

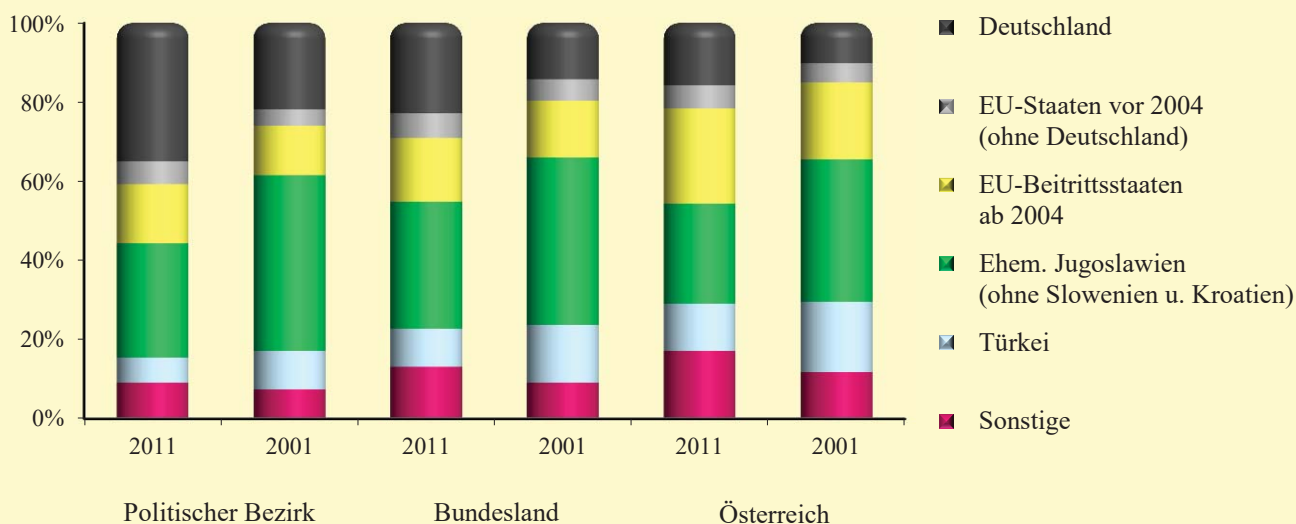

Ausländeranteil 1991, 2001 und 2011 in Prozent

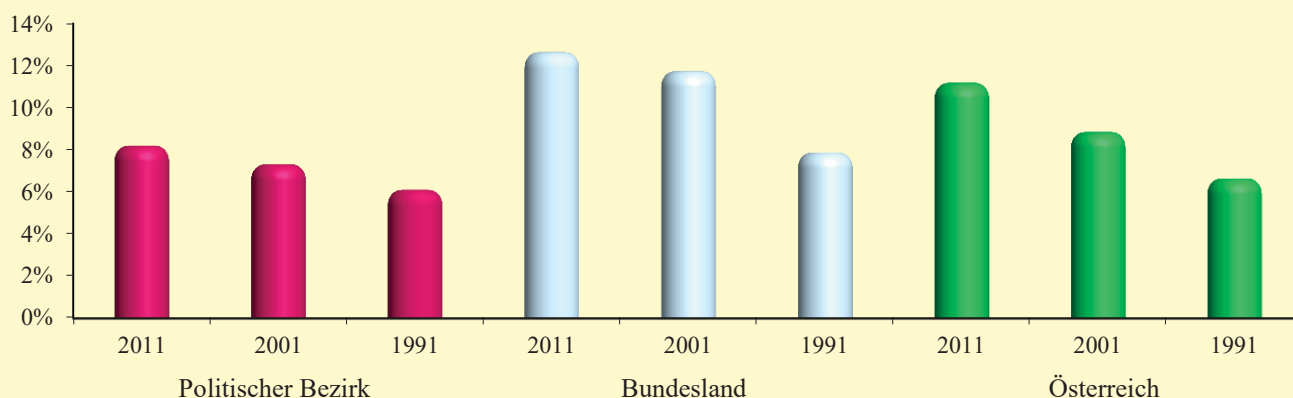

## 2.6 Ausländeranteil

Q: Statistik Austria, RZ2011, VZ2001, VZ1991, Gebietsstand 1.1.2020.

Ausländeranteil	Politischer Bezirk			Bundesland			Österreich		
	2011	2001	1991	2011	2001	1991	2011	2001	1991
in % der Wohnbevölkerung	8,2	7,3	6,1	12,6	11,7	7,9	11,2	8,9	6,6

## 2.7 Bevölkerungsveränderung nach Komponenten 2019 und 2018

Q: Statistik Austria, Statistik des Bevölkerungsstandes, Statistik der natürlichen Bevölkerungsbewegung, Wanderungsstatistik.

Hauptwohnsitz-Bevölkerung	Politischer Bezirk		Bundesland		Österreich	
	2019	2018	2019	2018	2019	2018
Bevölkerung am 1.1.	152.281	151.256	555.221	552.579	8.858.775	8.822.267
Geburtenbilanz	455	428	1.049	974	1.566	1.560
Lebendgeborene	1.617	1.602	5.780	5.600	84.952	85.535
Gestorbene	1.162	1.174	4.731	4.626	83.386	83.975
Binnenwanderungsbilanz	-174	-234	-1.378	-1.212	-	-
Zuzüge	4.733	4.840	6.281	6.243	-	-
Wegzüge	4.907	5.074	7.659	7.455	-	-
<i>innerhalb der Gebietseinheit</i>	6.614	6.597	40.609	41.602	798.420	797.666
Außenwanderungsbilanz	930	833	3.500	2.920	40.613	35.301
Zuzüge aus dem Ausland	2.441	2.257	11.178	10.434	150.419	146.856
Wegzüge in das Ausland	1.511	1.424	7.678	7.514	109.806	111.555
Bestandskorrektur	-	-2	18	-40	110	-353
Gesamtveränderung	1.211	1.025	3.189	2.642	42.289	36.508
Bevölkerung am 31.12.	153.492	152.281	558.410	555.221	8.901.064	8.858.775

### Bevölkerungsveränderung nach Komponenten 2019 in Promille

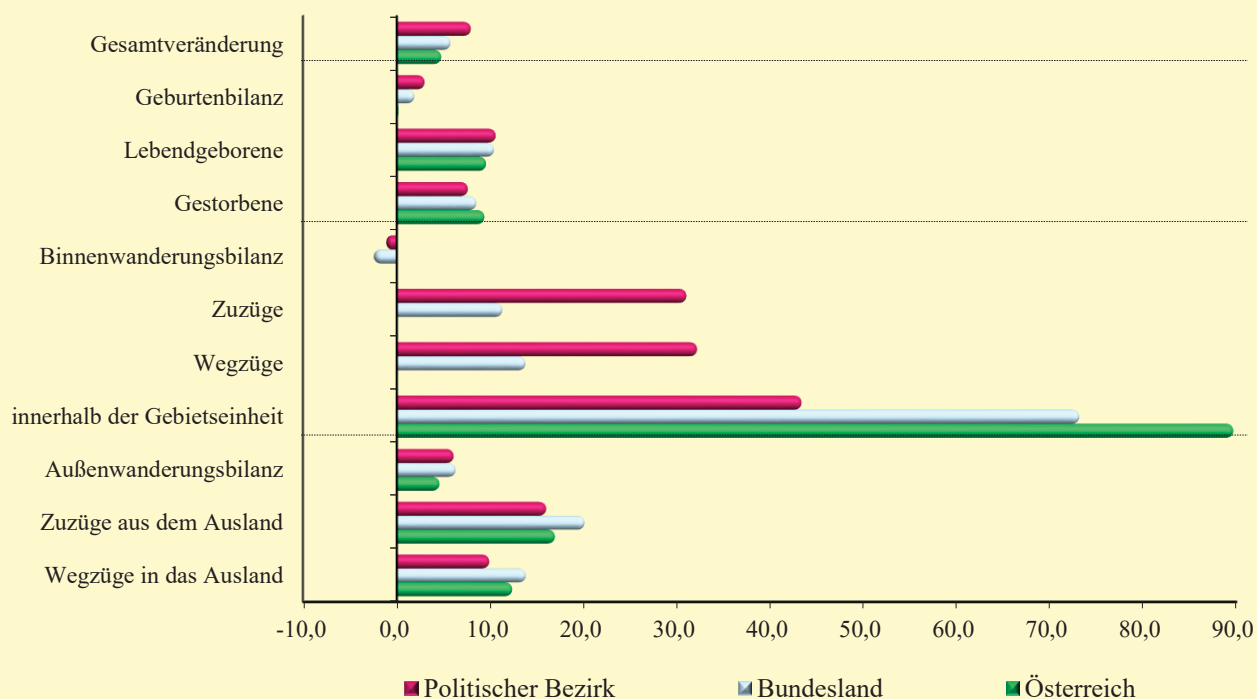

## 2.8 Bevölkerungsveränderung nach Komponenten 2019 und 2018 in Promille

Q: Statistik Austria, Statistik des Bevölkerungsstandes, Statistik der natürlichen Bevölkerungsbewegung, Wanderungsstatistik.

Hauptwohnsitz-Bevölkerung	Politischer Bezirk		Bundesland		Österreich	
	2019	2018	2019	2018	2019	2018
Gesamtveränderung	7,9	6,8	5,7	4,8	4,8	4,1
Geburtenbilanz	3,0	2,8	1,9	1,8	0,2	0,2
Wanderungssaldo	4,9	3,9	3,8	3,1	4,6	4,0
Binnenwanderung	-1,1	-1,5	-2,5	-2,2	-	-
Außenwanderung	6,1	5,5	6,3	5,3	4,6	4,0

## 2.9 Natürliche Bevölkerungsbewegung 2018 und 2019

Q: Statistik Austria, Gebietsstand: 1.1. 2019.

Bevölkerungsbewegung und Einbürgerungen	Politischer Bezirk			Bundesland			Österreich		
	2019	2018	Änd. (%)	2019	2018	Änd. (%)	2019	2018	Änd. (%)
Lebendgeborene	1.617	1.602	0,9	5.780	5.600	3,2	84.952	85.535	-0,7
darunter Ausländer	186	191	-2,6	1.166	1.098	6,2	17.837	17.479	2,0
Ausländer-Geburtenanteil (in %)	11,5	11,9	-0,4	20,2	19,6	0,6	21,0	20,4	0,6
Gestorbene	1.162	1.174	-1,0	4.731	4.626	2,3	83.386	83.975	-0,7
Geburtenüberschuss bzw. -defizit	455	428	27	1.049	974	75	1.566	1.560	6
Eheschließungen	853	849	0,5	3.040	3.102	-2,0	46.034	46.468	-0,9
Ehescheidungen	258	235	9,8	966	907	6,5	16.319	16.304	0,1
Einbürgerungen	88	52	69,2	583	396	47,2	10.500	9.355	12,2

Geburten- und Sterbeziffern des Politischen Bezirkes auf 1.000 Einwohner der Wohnbevölkerung



## 2.10 Geburten- und Sterbeziffern auf 1.000 Einwohner der Wohnbevölkerung

Q: Statistik Austria, Statistik des Bevölkerungsstandes, Statistik der natürlichen Bevölkerungsbewegung.

Jahr	Politischer Bezirk			Bundesland			Österreich		
	Geb.	Gest.	Diff.	Geb.	Gest.	Diff.	Geb.	Gest.	Diff.
2010	9,6	7,3	2,2	9,7	7,9	1,8	9,4	9,2	0,2
2011	9,3	7,3	2,1	9,6	8,1	1,5	9,3	9,1	0,2
2012	9,8	7,1	2,7	9,6	8,0	1,6	9,4	9,4	-0,1
2013	10,2	7,5	2,8	9,7	8,3	1,4	9,4	9,4	0,0
2014	10,3	7,2	3,1	10,2	8,1	2,1	9,6	9,2	0,4
2015	10,3	7,5	2,8	10,2	8,4	1,8	9,8	9,7	0,2
2016	10,6	7,3	3,3	10,4	8,2	2,1	10,1	9,3	0,8
2017	10,6	7,6	2,9	10,6	8,5	2,1	10,0	9,5	0,5
2018	10,6	7,8	2,8	10,3	8,5	1,8	9,7	9,5	0,2
2019	10,6	7,6	3,0	10,5	8,6	1,9	9,6	9,4	0,2

## 2.11 Wohnbevölkerung nach Erwerbsstatus

Q: Statistik Austria, RZ2011, VZ2001, Gebietsstand 1.1.2020.

Erwerbsstatus	Politischer Bezirk			Bundesland			Österreich		
	2011	2001	Änd. %	2011	2001	Änd. %	2011	2001	Änd. %
Erwerbspersonen insgesamt	77.514	70.719	9,6	275.896	263.320	4,8	4.271.555	3.986.761	7,1
Erwerbstätige	75.450	68.674	9,9	262.382	249.772	5,0	4.019.408	3.731.544	7,7
Arbeitslose	2.064	2.045	0,9	13.514	13.548	-0,3	252.147	255.217	-1,2
Nicht-Erwerbspersonen	65.567	64.385	1,8	253.170	252.007	0,5	4.130.385	4.046.165	2,1
Personen unter 15 Jahre	22.812	26.617	-14,3	80.652	92.170	-12,5	1.227.690	1.353.482	-9,3
Personen mit Pensionsbezug	27.431	22.708	20,8	109.528	97.910	11,9	1.855.735	1.723.288	7,7
Schüler, Studierende	5.843	7.162	-18,4	20.541	25.905	-20,7	358.137	391.410	-8,5
Sonst. Nicht-Erwerbspers.	9.481	7.898	20,0	42.449	36.022	17,8	688.823	577.985	19,2
Erwerbspersonen - männlich	40.654	38.489	5,6	144.462	143.361	0,8	2.268.855	2.215.803	2,4
Erwerbstätige	39.632	37.471	5,8	138.440	136.416	1,5	2.141.379	2.076.932	3,1
Arbeitslose	1.022	1.018	0,4	6.022	6.945	-13,3	127.476	138.871	-8,2
Nicht-Erwerbspersonen	29.617	27.969	5,9	112.189	105.654	6,2	1.825.083	1.673.386	9,1
Personen unter 15 Jahre	11.696	13.819	-15,4	41.252	47.392	-13,0	628.915	693.464	-9,3
Personen mit Pensionsbezug	12.627	10.480	20,5	49.390	44.123	11,9	835.555	758.756	10,1
Schüler, Studierende	2.698	3.285	-17,9	9.226	11.946	-22,8	163.759	181.198	-9,6
Sonst. Nicht-Erwerbspers.	2.596	385	574,3	12.321	2.193	461,8	196.854	39.968	392,5
Erwerbspersonen - weiblich	36.860	32.230	14,4	131.434	119.959	9,6	2.002.700	1.770.958	13,1
Erwerbstätige	35.818	31.203	14,8	123.942	113.356	9,3	1.878.029	1.654.612	13,5
Arbeitslose	1.042	1.027	1,5	7.492	6.603	13,5	124.671	116.346	7,2
Nicht-Erwerbspersonen	35.950	36.416	-1,3	140.981	146.353	-3,7	2.305.302	2.372.779	-2,8
Personen unter 15 Jahre	11.116	12.798	-13,1	39.400	44.778	-12,0	598.775	660.018	-9,3
Personen mit Pensionsbezug	14.804	12.228	21,1	60.138	53.787	11,8	1.020.180	964.532	5,8
Schüler, Studierende	3.145	3.877	-18,9	11.315	13.959	-18,9	194.378	210.212	-7,5
Sonst. Nicht-Erwerbspers.	6.885	7.513	-8,4	30.128	33.829	-10,9	491.969	538.017	-8,6

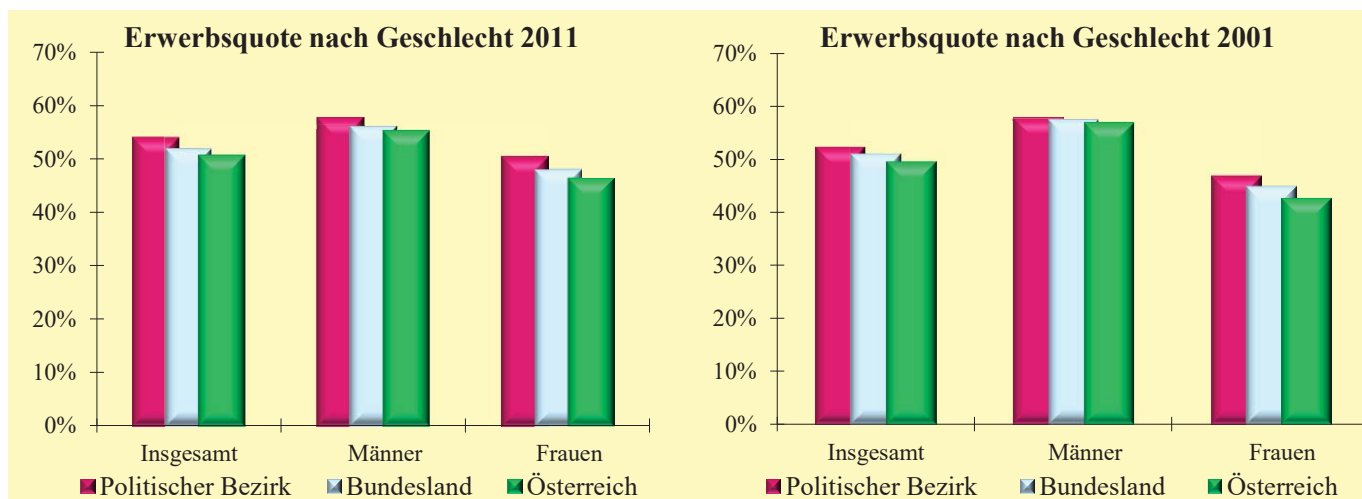

## 2.12 Erwerbsquoten nach Geschlecht

Q: Statistik Austria, RZ2011, VZ2001, Gebietsstand 1.1.2020.

Allgemeine Erwerbsquote	Politischer Bezirk			Bundesland			Österreich		
	2011	2001	Änd.	2011	2001	Änd.	2011	2001	Änd.
Insgesamt	54,2	52,3	1,8	52,2	51,1	1,1	50,8	49,6	1,2
Männer	57,9	57,9	-0,1	56,3	57,6	-1,3	55,4	57,0	-1,6
Frauen	50,6	47,0	3,7	48,3	45,0	3,2	46,5	42,7	3,8

### 2.13 Erwerbstätige nach ÖNACE-Abschnitten

Q: Statistik Austria, RZ2011, VZ2001, Gebietsstand 1.1.2020.

ÖNACE-Abschnitte	Politischer Bezirk			Bundesland			Österreich		
	2011	2001	Änd. %	2011	2001	Änd. %	2011	2001	Änd. %
Primärer Sektor	2.858	3.255	-12,2	9.142	8.903	2,7	141.458	145.910	-3,1
Land- und Forstwirtschaft	2.858	3.255	-12,2	9.142	8.903	2,7	141.458	145.910	-3,1
Sekundärer Sektor	16.708	16.916	-1,2	60.316	62.065	-2,8	949.331	1.040.577	-8,8
Bergbau	102	94	8,5	528	540	-2,2	7.250	8.434	-14,0
Herstellung von Waren	10.564	11.320	-6,7	34.877	38.516	-9,4	591.345	686.024	-13,8
Energieversorgung	796	559	42,4	2.209	1.807	22,2	27.389	29.551	-7,3
Wasserver- und Abfallentsorgung	411	463	-11,2	1.497	1.493	0,3	18.673	22.525	-17,1
Bau	4.835	4.480	7,9	21.205	19.709	7,6	304.674	294.043	3,6
Tertiärer Sektor	55.024	48.503	13,4	190.788	178.804	6,7	2.888.226	2.545.057	13,5
Handel	15.931	14.855	7,2	45.697	45.283	0,9	624.844	623.132	0,3
Verkehr	3.615	4.367	-17,2	13.749	15.902	-13,5	194.537	212.190	-8,3
Beherbergung und Gastronomie	3.844	3.651	5,3	21.090	22.388	-5,8	222.861	222.966	0,0
Information und Kommunikation	1.394	1.436	-2,9	4.144	4.515	-8,2	94.022	95.712	-1,8
Finanz- u. Versicherungsdienstleist.	3.096	3.015	2,7	8.814	9.151	-3,7	128.957	139.674	-7,7
Grundstücks- u. Wohnungswesen	1.342	470	185,5	4.620	1.846	150,3	71.229	26.488	168,9
Freiber./techn., wirt. Dienstleist.	7.576	4.297	76,3	26.954	17.606	53,1	458.062	272.987	67,8
Persönl., soziale u. öffentl. Dienste	18.226	16.412	11,1	65.720	62.113	5,8	1.093.714	951.908	14,9

Veränderung der Anzahl der Erwerbstätigen nach ÖNACE-Sektoren  
2001 - 2011 in Prozent

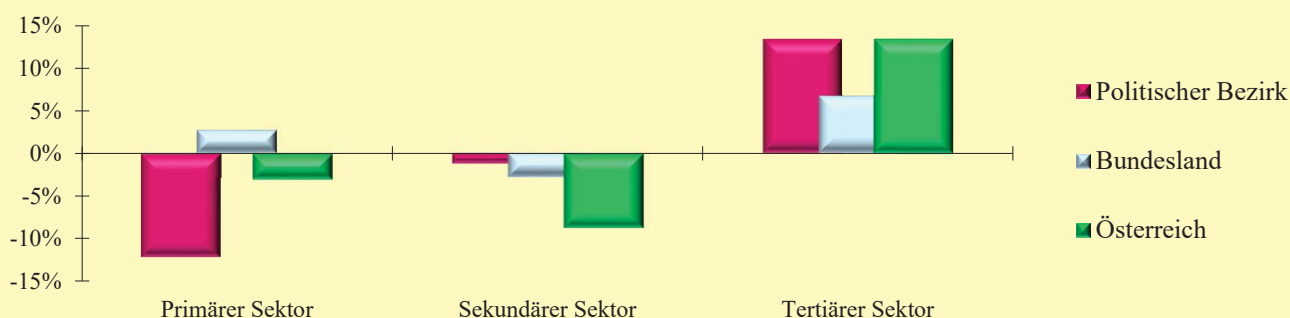

### 2.14 Erwerbstätige nach ÖNACE-Sektoren in Prozent

Q: Statistik Austria, RZ2011, VZ2001, Gebietsstand 1.1.2020.

ÖNACE-Sektoren	Politischer Bezirk			Bundesland			Österreich		
	2011	2001	Änd.	2011	2001	Änd.	2011	2001	Änd.
Primärer Sektor	3,8	4,7	-0,9	3,5	3,6	-0,1	3,6	3,9	-0,4
Sekundärer Sektor	22,4	24,6	-2,2	23,2	24,8	-1,7	23,9	27,9	-4,0
Tertiärer Sektor	73,8	70,6	3,1	73,3	71,6	1,7	72,6	68,2	4,4

### 2.15 Erwerbstätige nach Stellung im Beruf

Q: Statistik Austria, RZ2011, VZ2001, Gebietsstand 1.1.2020.

Stellung im Beruf	Politischer Bezirk			Bundesland			Österreich		
	2011	2001	Änd. %	2011	2001	Änd. %	2011	2001	Änd. %
Selbständige (inkl. Mithelfende)	9.516	8.955	6,3	32.251	29.296	10,1	448.213	409.406	9,5
Unselbständige	65.934	59.719	10,4	230.131	220.476	4,4	3.571.195	3.322.138	7,5



## 2.16 Wohnbevölkerung 15 Jahre und älter nach höchster abgeschlossener Ausbildung

Q: Statistik Austria, RZ2011, VZ2001, Gebietsstand 1.1.2020.

Höchste abgeschlossene Ausbildung	Politischer Bezirk			Bundesland			Österreich		
	2011	2001	Änd. %	2011	2001	Änd. %	2011	2001	Änd. %
Insgesamt	120.269	108.487	10,9	448.414	423.157	6,0	7.174.250	6.679.444	7,4
Hochschule u. verw. Ausb.	12.819	7.920	61,9	48.977	31.461	55,7	788.321	497.754	58,4
BHS und Kolleg	10.681	7.517	42,1	33.995	24.431	39,1	590.340	417.005	41,6
AHS	6.084	4.845	25,6	23.020	19.580	17,6	429.620	346.425	24,0
BMS	19.210	12.695	51,3	65.993	47.885	37,8	1.031.066	771.468	33,6
Lehre	43.006	41.980	2,4	155.938	151.523	2,9	2.302.563	2.265.173	1,7
Pflichtschule	28.469	33.530	-15,1	120.491	148.277	-18,7	2.032.340	2.381.619	-14,7
Männlich	58.575	52.639	11,3	215.399	201.623	6,8	3.465.023	3.195.725	8,4
Hochschule u. verw. Ausb.	6.269	4.156	50,8	23.685	16.232	45,9	383.872	256.750	49,5
BHS und Kolleg	5.143	3.823	34,5	16.103	12.364	30,2	295.591	222.646	32,8
AHS	2.645	2.196	20,4	9.989	8.943	11,7	193.211	161.425	19,7
BMS	8.741	4.018	117,5	27.995	14.509	92,9	417.225	222.404	87,6
Lehre	24.550	25.845	-5,0	90.137	93.273	-3,4	1.401.074	1.468.367	-4,6
Pflichtschule	11.227	12.601	-10,9	47.490	56.302	-15,7	774.050	864.133	-10,4
Weiblich	61.694	55.848	10,5	233.015	221.534	5,2	3.709.227	3.483.719	6,5
Hochschule u. verw. Ausb.	6.550	3.764	74,0	25.292	15.229	66,1	404.449	241.004	67,8
BHS und Kolleg	5.538	3.694	49,9	17.892	12.067	48,3	294.749	194.359	51,7
AHS	3.439	2.649	29,8	13.031	10.637	22,5	236.409	185.000	27,8
BMS	10.469	8.677	20,7	37.998	33.376	13,8	613.841	549.064	11,8
Lehre	18.456	16.135	14,4	65.801	58.250	13,0	901.489	796.806	13,1
Pflichtschule	17.242	20.929	-17,6	73.001	91.975	-20,6	1.258.290	1.517.486	-17,1

### Verteilung der höchsten abgeschlossenen Ausbildung 2011 in Prozent

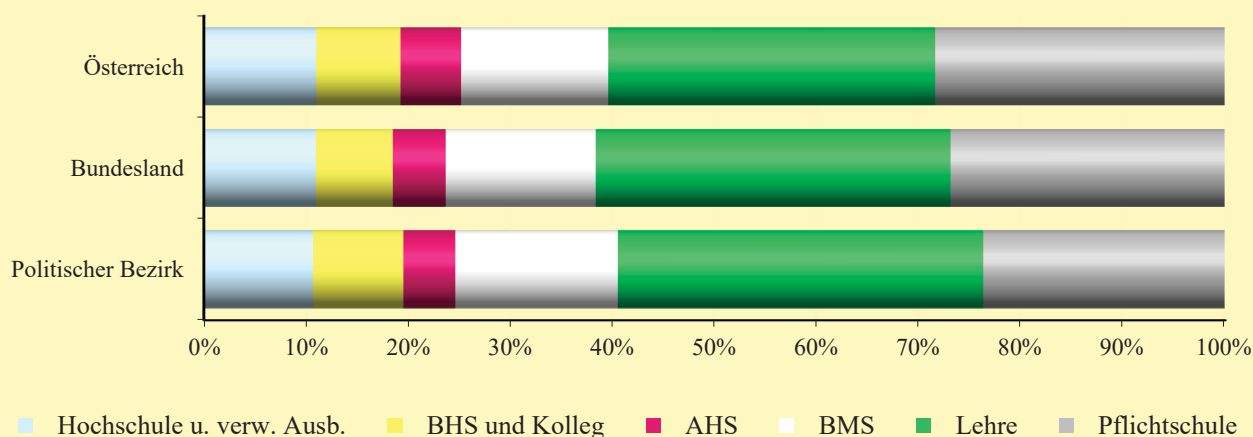

## 2.17 Maturanten in Prozent der Wohnbevölkerung 15 Jahre und älter

Q: Statistik Austria, RZ2011, VZ2001, Gebietsstand 1.1.2020.

Maturantenquote	Politischer Bezirk			Bundesland			Österreich		
	2011	2001	Änd.	2011	2001	Änd.	2011	2001	Änd.
Insgesamt	24,6	18,7	5,9	23,6	17,8	5,8	25,2	18,9	6,3
Männlich	24,0	19,3	4,7	23,1	18,6	4,5	25,2	20,1	5,1
Weiblich	25,2	18,1	7,1	24,1	17,1	7,0	25,2	17,8	7,4



## 2.18 Schüler bzw. Studierende 2011 und 2001 nach Schultyp

Q: Statistik Austria, RZ2011, VZ2001, Gebietsstand 1.1.2020.

Schultyp	Politischer Bezirk			Bundesland			Österreich		
	2011	2001	Änd. %	2011	2001	Änd. %	2011	2001	Änd. %
Schüler am Wohnort	19.543	22.885	-14,6	68.692	79.829	-14,0	1.078.692	1.195.115	-9,7
Volksschule	6.082	8.023	-24,2	21.846	27.606	-20,9	329.528	408.060	-19,2
Hauptschule/NMS	4.468	5.535	-19,3	15.458	18.996	-18,6	222.898	272.254	-18,1
Sonderschule	285	232	22,8	1.175	984	19,4	11.389	13.499	-15,6
Polytechn. Lehrgang	283	365	-22,5	1.157	1.415	-18,2	17.616	18.820	-6,4
AHS	3.417	3.386	0,9	11.825	11.551	2,4	193.833	188.686	2,7
BHS, BMS, Kolleg	3.495	3.605	-3,1	11.103	11.678	-4,9	171.347	173.073	-1,0
Hochschule u. verw. Ausb.	1.513	1.686	-10,3	6.128	7.145	-14,2	132.081	113.967	15,9
Sonstige Ausbildung	.	53	.	.	454	.	.	6.756	.
Schüler am Schulort	15.356	17.618	-12,8	72.010	80.595	-10,7	1.078.692	1.188.926	-9,3
Volksschule	6.048	7.922	-23,7	21.837	27.499	-20,6	329.528	407.262	-19,1
Hauptschule/NMS	4.715	5.726	-17,7	15.687	19.236	-18,4	222.898	271.833	-18,0
Sonderschule	248	167	48,5	1.185	986	20,2	11.389	13.477	-15,5
Polytechn. Lehrgang	299	363	-17,6	1.179	1.426	-17,3	17.616	18.807	-6,3
AHS	1.340	845	58,6	12.524	12.037	4,0	193.833	187.389	3,4
BHS, BMS, Kolleg	2.657	2.590	2,6	12.797	12.830	-0,3	171.347	172.466	-0,6
Hochschule u. verw. Ausb.	49	-	.	6.801	6.322	7,6	132.081	111.055	18,9
Sonstige Ausbildung	.	5	.	.	259	.	.	6.637	.

Veränderung der Anzahl der Schüler bzw. Studierenden am Wohnort nach Schultyp 2001 - 2011 in Prozent

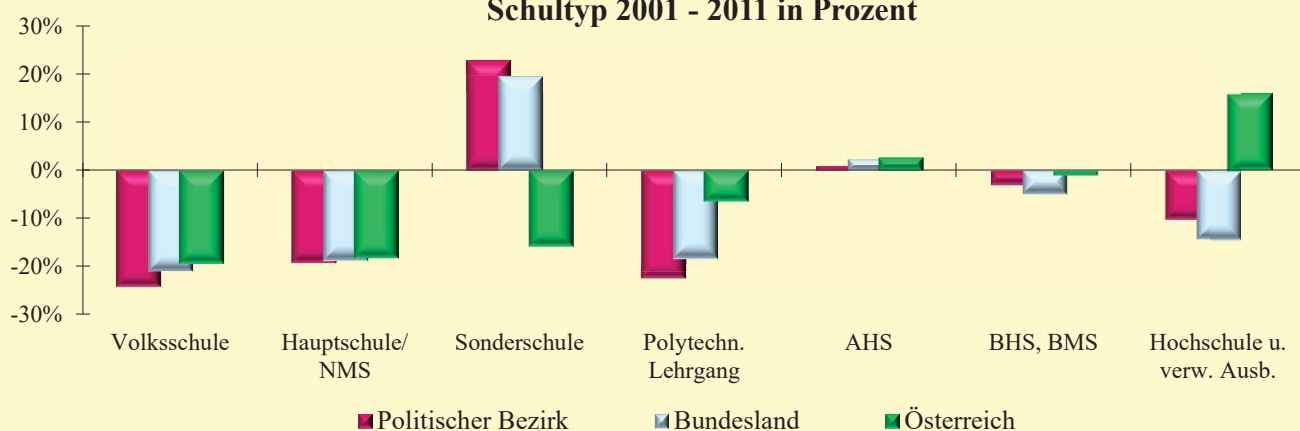

## 2.19 Schüler (inkl. Berufstätige) in den Schuljahren 2018/19 und 2017/18 nach Schultyp

Q: Statistik Austria, Schulstatistik.

Schultyp	Politischer Bezirk			Bundesland			Österreich		
	Schuljahr		Änd. %	Schuljahr		Änd. %	Schuljahr		Änd. %
	2018/19	2017/18		2018/19	2017/18		2018/19	2017/18	
Schüler insgesamt	15.198	15.133	0,4	65.312	65.664	-0,5	977.409	976.780	0,1
Volksschule	6.245	6.148	1,6	21.408	21.232	0,8	342.116	339.382	0,8
Hauptschule	-	199	-100,0	-	655	-100,0	-	1.993	-100,0
Neue Mittelschule	4.312	4.088	5,5	13.933	13.450	3,6	206.512	205.905	0,3
Sonderschule	374	401	-6,7	1.654	1.714	-3,5	14.630	14.815	-1,2
Polytechn. Lehrgang	216	233	-7,3	917	962	-4,7	15.159	15.309	-1,0
AHS	1.517	1.496	1,4	13.605	13.651	-0,3	213.046	211.784	0,6
BMS	408	444	-8,1	3.099	3.216	-3,6	43.712	44.048	-0,8
BHS	2.126	2.124	0,1	10.696	10.784	-0,8	142.234	143.544	-0,9

## 2.20 Schüler bzw. Studierende nach Entfernungskategorie des Schulpendelns

Q: Statistik Austria, RZ2011, VZ2001, Gebietsstand 1.1.2020.

Entfernungskategorie	Politischer Bezirk			Bundesland			Österreich		
	2011	2001	Änd. %	2011	2001	Änd. %	2011	2001	Änd. %
Schüler am Wohnort	19.612	22.885	-14,3	68.903	79.829	-13,7	1.083.180	1.195.115	-9,4
Nichtpendler	8	-	.	79	-	.	426	-	.
Gemeinde - Binnenpendler	9.459	12.131	-22,0	43.477	51.706	-15,9	586.848	684.540	-14,3
Auspender	10.145	10.754	-5,7	25.347	28.123	-9,9	495.906	510.575	-2,9
in andere Gem. des Pol.Bez.	3.405	3.331	2,2	11.470	12.467	-8,0	174.444	193.815	-10,0
in anderen Pol.Bez. des Bdl.	5.727	5.903	-3,0	10.706	10.200	5,0	247.224	228.727	8,1
in anderes Bundesland	1.013	1.317	-23,1	3.171	4.839	-34,5	74.238	81.844	-9,3
ins Ausland	.	203	.	.	617	.	.	6.189	.
Einpendler	5.994	5.487	9,2	28.688	28.889	-0,7	495.906	504.386	-1,7
aus and. Gem. des Pol.Bez.	3.405	3.331	2,2	11.470	12.467	-8,0	174.444	193.815	-10,0
aus anderem Pol.Bez. des Bdl.	1.039	776	33,9	10.706	10.200	5,0	247.224	228.727	8,1
aus anderem Bundesland	1.550	1.380	12,3	6.512	6.222	4,7	74.238	81.844	-9,3
Schüler am Schulort	15.461	17.618	-12,2	72.244	80.595	-10,4	1.083.180	1.188.926	-8,9

Aus- und Einpendler 2001 und 2011 in Prozent der Schüler bzw. Studierenden am Wohnort

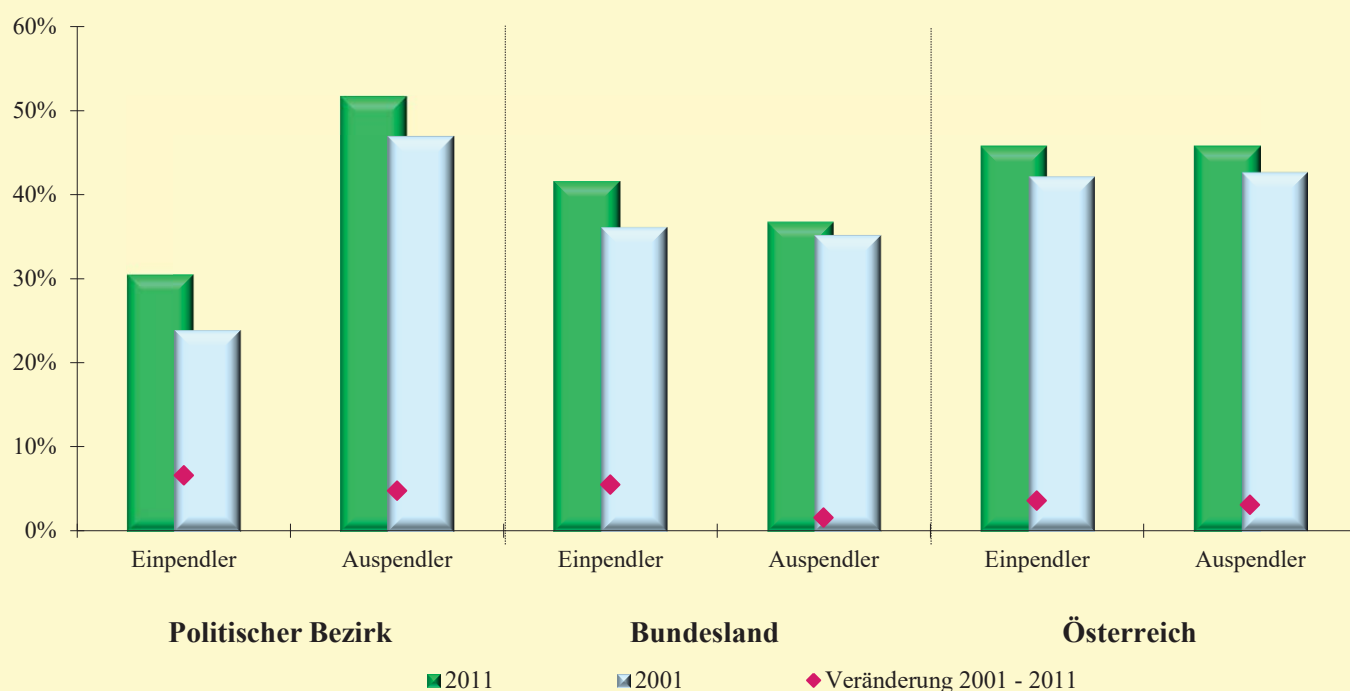

## 2.21 Schüler bzw. Studierende, die pendeln, in Prozent; Pendlersaldo

Q: Statistik Austria, RZ2011, VZ2001, Gebietsstand 1.1.2020.

Pendler in Prozent	Politischer Bezirk			Bundesland			Österreich		
	2011	2001	Änd.	2011	2001	Änd.	2011	2001	Änd.
Auspender in % der Schüler am Wohnort	51,7	47,0	4,7	36,8	35,2	1,6	45,8	42,7	3,1
Einpendler in % der Schüler am Wohnort	30,6	24,0	6,6	41,6	36,2	5,4	45,8	42,2	3,6
Einpendler - Auspendler in %	-21,2	-23,0	1,8	4,8	1,0	3,9	-	-0,5	0,5

## 2.22 Schüler bzw. Studierende, die pendeln, 2011 nach Distanz in Straßenkilometern

Q: Statistik Austria, RZ2011, Gebietsstand: 1.1.2020.

Distanz in km	Politischer Bezirk		Bundesland		Österreich	
	Auspender	Einpender	Auspender	Einpender	Auspender	Einpender
Pendler insgesamt	10.145	5.994	25.347	28.688	495.906	495.906
0-4 km	299	382	1.199	1.282	75.762	75.762
5-9 km	3.482	2.200	7.170	7.240	131.966	131.966
10-19 km	3.207	1.823	6.296	6.754	119.930	119.930
20-29 km	1.620	591	3.890	4.281	56.879	56.879
30-39 km	350	209	1.222	1.983	27.321	27.321
40-49 km	309	138	997	1.374	15.917	15.917
50-59 km	53	50	577	903	10.766	10.766
60-99 km	71	249	1.088	2.082	23.899	23.899
100-199 km	257	220	1.318	1.964	18.370	18.370
200 und mehr km	497	132	1.590	825	15.096	15.096

### Schüler bzw. Studierende, die pendeln, 2011 nach Distanz in Straßenkilometern in Prozent

Auspender

Einpender

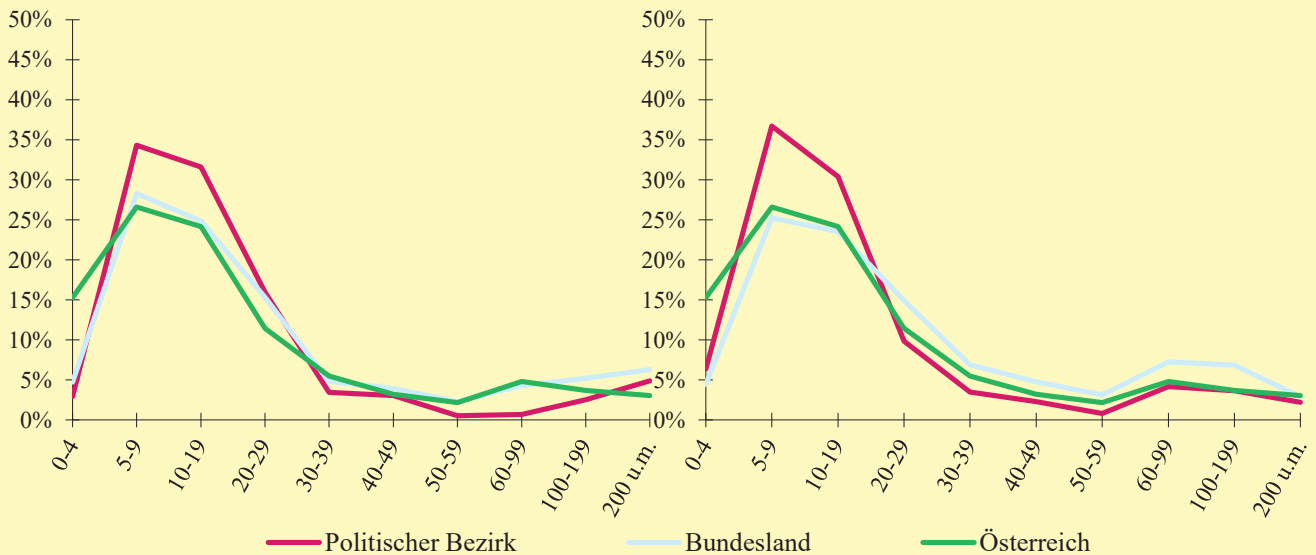

## 2.23 Schüler bzw. Studierende, die pendeln, 2011 nach Distanz in Prozent

Q: Statistik Austria, RZ2011, Gebietsstand: 1.1.2020.

Distanz in km	Politischer Bezirk		Bundesland		Österreich	
	Auspender	Einpender	Auspender	Einpender	Auspender	Einpender
0-4 km	2,9	6,4	4,7	4,5	15,3	15,3
5-9 km	34,3	36,7	28,3	25,2	26,6	26,6
10-19 km	31,6	30,4	24,8	23,5	24,2	24,2
20-29 km	16,0	9,9	15,3	14,9	11,5	11,5
30-39 km	3,4	3,5	4,8	6,9	5,5	5,5
40-49 km	3,0	2,3	3,9	4,8	3,2	3,2
50-59 km	0,5	0,8	2,3	3,1	2,2	2,2
60-99 km	0,7	4,2	4,3	7,3	4,8	4,8
100-199 km	2,5	3,7	5,2	6,8	3,7	3,7
200 und mehr km	4,9	2,2	6,3	2,9	3,0	3,0

## 2.24 Kinder in Tagesheimen

Q: Statistik Austria, Kindertagesheimstatistik.

Jahr	Politischer Bezirk		Bundesland		Österreich	
	absolut	2010/11=100	absolut	2010/11=100	absolut	2010/11=100
2010/11	5.041	100,0	18.439	100,0	318.754	100,0
2011/12	5.102	101,2	18.355	99,5	321.931	101,0
2012/13	5.140	102,0	18.736	101,6	326.444	102,4
2013/14	5.241	104,0	18.941	102,7	333.326	104,6
2014/15	5.446	108,0	19.443	105,4	342.261	107,4
2015/16	5.620	111,5	19.951	108,2	354.022	111,1
2016/17	5.775	114,6	20.257	109,9	360.610	113,1
2017/18	6.132	121,6	20.769	112,6	361.788	113,5
2018/19	6.313	125,2	21.261	115,3	355.660	111,6
2019/20	6.456	128,1	21.848	118,5	362.332	113,7

Entwicklung der Anzahl der Kinder in Tagesheimen 2010/11(=100) - 2019/20

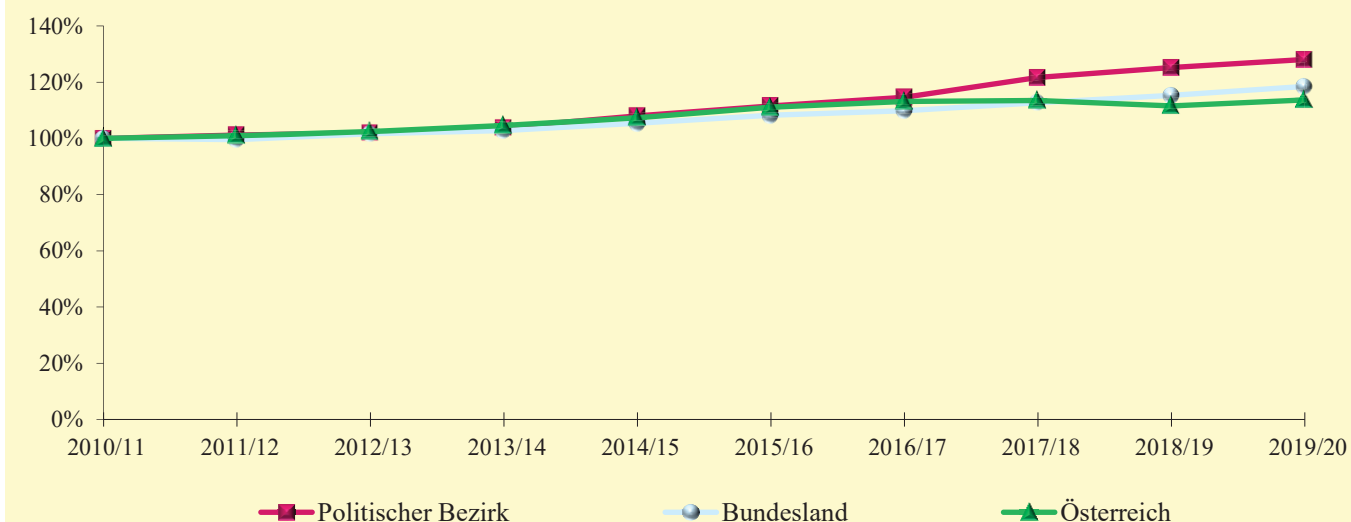

## 2.25 Kinder in Tagesheimen nach speziellen Merkmalen

Q: Statistik Austria, Kindertagesheimstatistik.

	Politischer Bezirk			Bundesland			Österreich		
	2019/20	2018/19	Änd. %	2019/20	2018/19	Änd. %	2019/20	2018/19	Änd. %
Anzahl der Kinder insgesamt	6.456	6.313	2,3	21.848	21.261	2,8	362.332	355.660	1,9
unter 3 Jahre	987	900	9,7	3.723	3.481	7,0	71.802	69.699	3,0
3 Jahre	1.343	1.358	-1,1	4.677	4.676	0,0	76.428	75.181	1,7
4 Jahre	1.526	1.610	-5,2	5.459	5.361	1,8	83.707	82.615	1,3
5 Jahre	1.633	1.499	8,9	5.450	5.208	4,6	83.908	81.506	2,9
6 Jahre	257	214	20,1	663	604	9,8	11.534	11.527	0,1
7 Jahre und älter	710	732	-3,0	1.876	1.931	-2,8	34.953	35.132	-0,5
Anwesenheit der Kinder									
ganztags	2.157	1.951	10,6	7.683	7.539	1,9	184.311	180.328	2,2
vormittags	3.335	3.398	-1,9	11.451	11.639	-1,6	141.526	143.552	-1,4
nachmittags	964	964	0,0	2.714	2.083	30,3	36.495	31.780	14,8
Anzahl der Kinder die im Tagesheim Mittagessen	3.370	3.285	2,6	11.478	11.196	2,5	203.964	213.998	-4,7

### 3.1 Haushalte nach Haushaltstyp bzw. -größe

Q: Statistik Austria, RZ2011, VZ2001, Gebietsstand 1.1.2020.

Haushalte	Politischer Bezirk			Bundesland			Österreich		
	2011	2001	Änd. %	2011	2001	Änd. %	2011	2001	Änd. %
Privathaushalte insg.	56.532	50.944	11,0	223.443	207.618	7,6	3.649.309	3.339.663	9,3
Haushalte mit 1 Person	15.970	13.388	19,3	78.253	67.191	16,5	1.324.287	1.119.910	18,2
Haushalte mit 2 Personen	16.663	13.464	23,8	63.661	55.839	14,0	1.080.111	953.301	13,3
Haushalte mit 3 Personen	10.228	9.613	6,4	35.073	34.700	1,1	559.407	544.527	2,7
Haushalte mit 4 Personen	9.051	9.543	-5,2	30.355	32.391	-6,3	443.813	464.677	-4,5
Haushalte mit 5 u. m. Pers.	4.620	4.936	-6,4	16.101	17.497	-8,0	241.691	257.248	-6,0
Anstaltshaushalte	58	33	75,8	291	222	31,1	3.171	2.684	18,1

#### Privathaushalte 2011 in Prozent

Politischer Bezirk

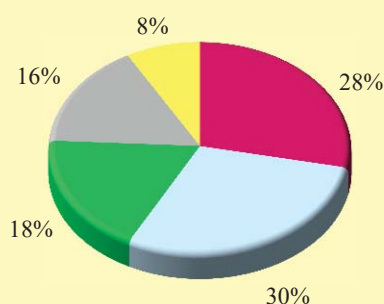

Bundesland

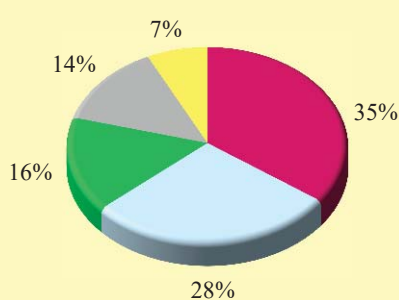

Österreich

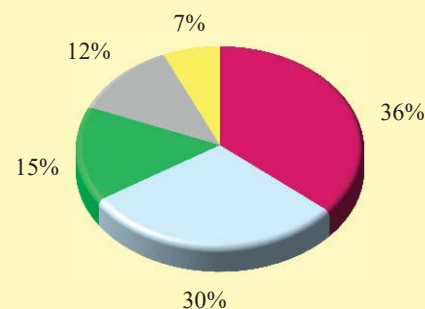

■ Haushalte mit 1 Pers.

■ Haushalte mit 2 Pers.

■ Haushalte mit 3 Pers.

■ Haushalte mit 4 Pers.

■ Haushalte mit 5 u. m. P.

### 3.2 Haushaltsziffern

Q: Statistik Austria, RZ2011, VZ2001, Gebietsstand 1.1.2020.

Haushaltsziffern	Politischer Bezirk			Bundesland			Österreich		
	2011	2001	Änd.	2011	2001	Änd.	2011	2001	Änd.
Durchschnittl. Haushaltsgröße der Privathaushalte	2,50	2,63	-0,13	2,33	2,45	-0,12	2,27	2,38	-0,11
Anteil der Einpersonenhaushalte in % der PHH	28,2	26,3	2,0	35,0	32,4	2,7	36,3	33,5	2,8
Personen in Anstaltshaushalten in % der Wohnbev.	1,2	0,8	0,3	1,5	1,3	0,2	1,4	1,1	0,3

### 3.3 Familien nach Familientyp

Q: Statistik Austria, RZ2011, VZ2001, Gebietsstand 1.1.2020.

Familientyp	Politischer Bezirk			Bundesland			Österreich		
	2011	2001	Änd. %	2011	2001	Änd. %	2011	2001	Änd. %
Familien insgesamt	40.586	37.528	8,1	144.697	138.876	4,2	2.306.650	2.206.151	4,6
Paare mit Kindern	20.916	21.403	-2,3	70.724	73.023	-3,1	1.056.275	1.082.470	-2,4
davon jüngstes Kind unter 15 J.	11.750	13.593	-13,6	40.796	45.981	-11,3	609.783	673.396	-9,4
davon jüngstes Kind über 15 J.	9.166	7.810	17,4	29.928	27.042	10,7	446.492	409.074	9,1
Ein-Eltern-Familien	6.015	5.316	13,1	22.668	22.518	0,7	370.688	351.872	5,3
davon jüngstes Kind unter 15 J.	2.414	2.576	-6,3	9.236	10.321	-10,5	152.443	158.022	-3,5
davon jüngstes Kind über 15 J.	3.601	2.740	31,4	13.432	12.197	10,1	218.245	193.850	12,6
Paare ohne Kinder	13.655	10.809	26,3	51.305	43.335	18,4	879.687	771.809	14,0

#### Veränderung des Anteils der Familientypen 2001 - 2011 in Prozent

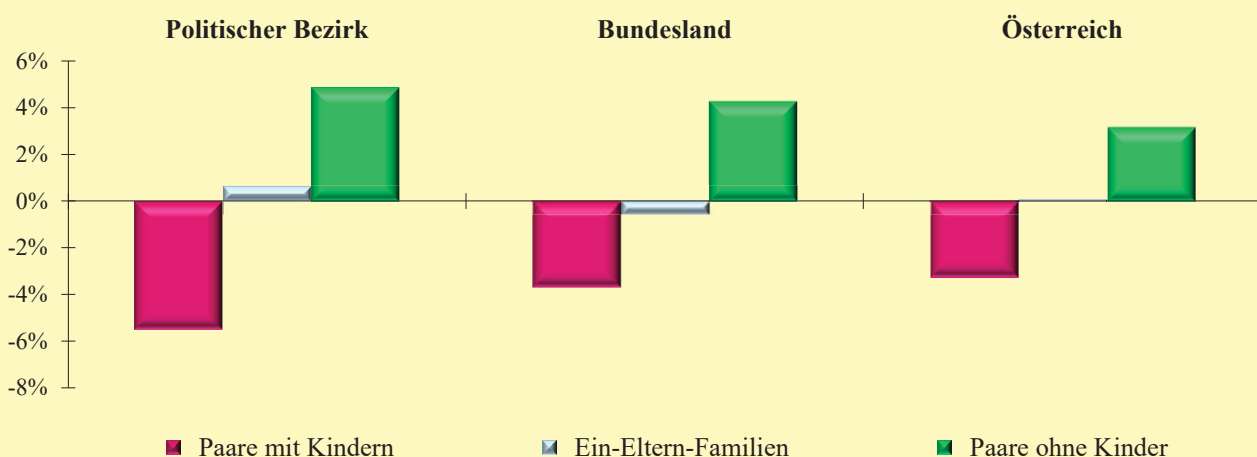

#### Familien 2011 nach Familientyp in Prozent

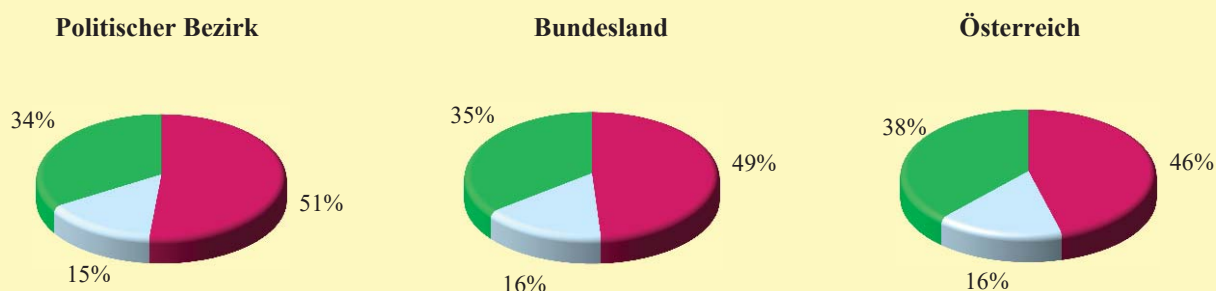

### 3.4 Familien nach Familientyp in Prozent

Q: Statistik Austria, RZ2011, VZ2001, Gebietsstand 1.1.2020.

Familientyp	Politischer Bezirk			Bundesland			Österreich		
	2011	2001	Änd. %	2011	2001	Änd. %	2011	2001	Änd. %
Paare mit Kindern	51,5	57,0	-5,5	48,9	52,6	-3,7	45,8	49,1	-3,3
Ein-Eltern-Familien	14,8	14,2	0,7	15,7	16,2	-0,5	16,1	15,9	0,1
Paare ohne Kinder	33,6	28,8	4,8	35,5	31,2	4,3	38,1	35,0	3,2

### 3.5 Familien nach Familientyp und Anzahl der Kinder

Q: Statistik Austria, RZ2011, VZ2001, Gebietsstand 1.1.2020.

Familien	Politischer Bezirk			Bundesland			Österreich		
	2011	2001	Änd. %	2011	2001	Änd. %	2011	2001	Änd. %
Familien insgesamt	40.586	37.528	8,1	144.697	138.876	4,2	2.306.650	2.206.151	4,6
Ehepaare/Lebensgemeinschaften	34.571	32.212	7,3	122.029	116.358	4,9	1.935.962	1.854.279	4,4
keine Kinder	13.655	10.809	26,3	51.305	43.335	18,4	879.687	771.809	14,0
1 Kind	8.904	8.213	8,4	30.525	28.960	5,4	480.032	459.187	4,5
2 Kinder	8.738	9.141	-4,4	29.201	30.783	-5,1	420.961	444.059	-5,2
3 Kinder	2.680	3.184	-15,8	8.813	10.317	-14,6	121.034	137.486	-12,0
4 Kinder und mehr	594	865	-31,3	2.185	2.963	-26,3	34.248	41.738	-17,9
Ein-Eltern-Familien	6.015	5.316	13,1	22.668	22.518	0,7	370.688	351.872	5,3
1 Kind	4.090	3.537	15,6	15.949	15.691	1,6	260.220	246.992	5,4
2 Kinder	1.605	1.399	14,7	5.463	5.367	1,8	88.308	82.424	7,1
3 Kinder	255	328	-22,3	1.015	1.173	-13,5	17.844	17.862	-0,1
4 Kinder und mehr	65	52	25,0	241	287	-16,0	4.316	4.594	-6,1
Familien mit Kindern	26.931	26.719	0,8	93.392	95.541	-2,2	1.426.963	1.434.342	-0,5

#### Familien 2011 nach Anzahl der Kinder (alle Altersstufen)

Politischer Bezirk

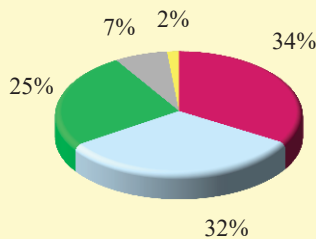

Bundesland

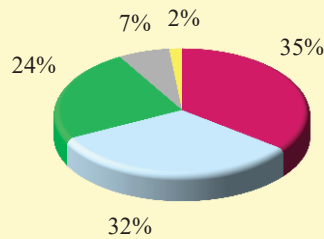

Österreich

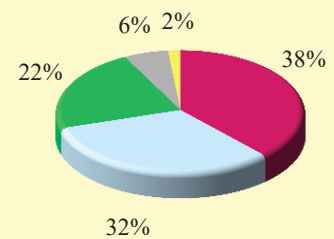

■ keine Kinder   ■ 1 Kind   ■ 2 Kinder   ■ 3 Kinder   ■ 4 Kinder und mehr

### 3.6 Familien mit Kindern unter 15 Jahren

Q: Statistik Austria, RZ2011, VZ2001, Gebietsstand 1.1.2020.

Familien mit Kindern unter 15 Jahren	Politischer Bezirk			Bundesland			Österreich		
	2011	2001	Änd. %	2011	2001	Änd. %	2011	2001	Änd. %
Familien insgesamt	14.164	16.169	-12,4	50.032	56.302	-11,1	762.226	831.418	-8,3
Ehepaare/Lebensgemeinschaften	11.750	13.593	-13,6	40.796	45.981	-11,3	609.783	673.396	-9,4
1 Kind unter 15 Jahre	5.739	6.260	-8,3	19.983	21.409	-6,7	305.392	323.471	-5,6
2 Kinder unter 15 Jahre	4.714	5.667	-16,8	16.297	18.962	-14,1	236.495	270.497	-12,6
3 Kinder unter 15 Jahre	1.114	1.396	-20,2	3.814	4.673	-18,4	55.392	65.014	-14,8
4 Kinder und mehr unter 15 J.	183	270	-32,2	702	937	-25,1	12.504	14.414	-13,3
Ein-Eltern-Familien	2.414	2.576	-6,3	9.236	10.321	-10,5	152.443	158.022	-3,5
1 Kind unter 15 Jahre	1.748	1.806	-3,2	6.700	7.437	-9,9	107.482	111.018	-3,2
2 Kinder unter 15 Jahre	587	667	-12,0	2.178	2.415	-9,8	37.075	38.768	-4,4
3 Kinder unter 15 Jahre	68	86	-20,9	305	391	-22,0	6.502	6.834	-4,9
4 Kinder und mehr unter 15 J.	11	17	-35,3	53	78	-32,1	1.384	1.402	-1,3

### 4.1 Gebäude nach Eigentümer

Q: Statistik Austria, RZ2011, GWZ2001, Gebietsstand 1.1.2020.

Eigentümer	Politischer Bezirk			Bundesland			Österreich		
	2011	2001	Änd. %	2011	2001	Änd. %	2011	2001	Änd. %
Gebäude insgesamt	40.853	36.771	11,1	129.233	119.818	7,9	2.191.280	2.046.712	7,1
Privatperson/en	37.826	34.369	10,1	115.208	107.311	7,4	1.944.590	1.814.044	7,2
Gebietskörperschaft	565	642	-12,0	2.813	3.158	-10,9	70.736	78.848	-10,3
Gemeinnützige Bauvereinigung	501	352	42,3	3.584	2.900	23,6	71.822	52.478	36,9
sonstige juristische Person	1.961	1.408	39,3	7.628	6.449	18,3	104.132	101.342	2,8

Gebäude 2011 nach Eigentümer in Prozent

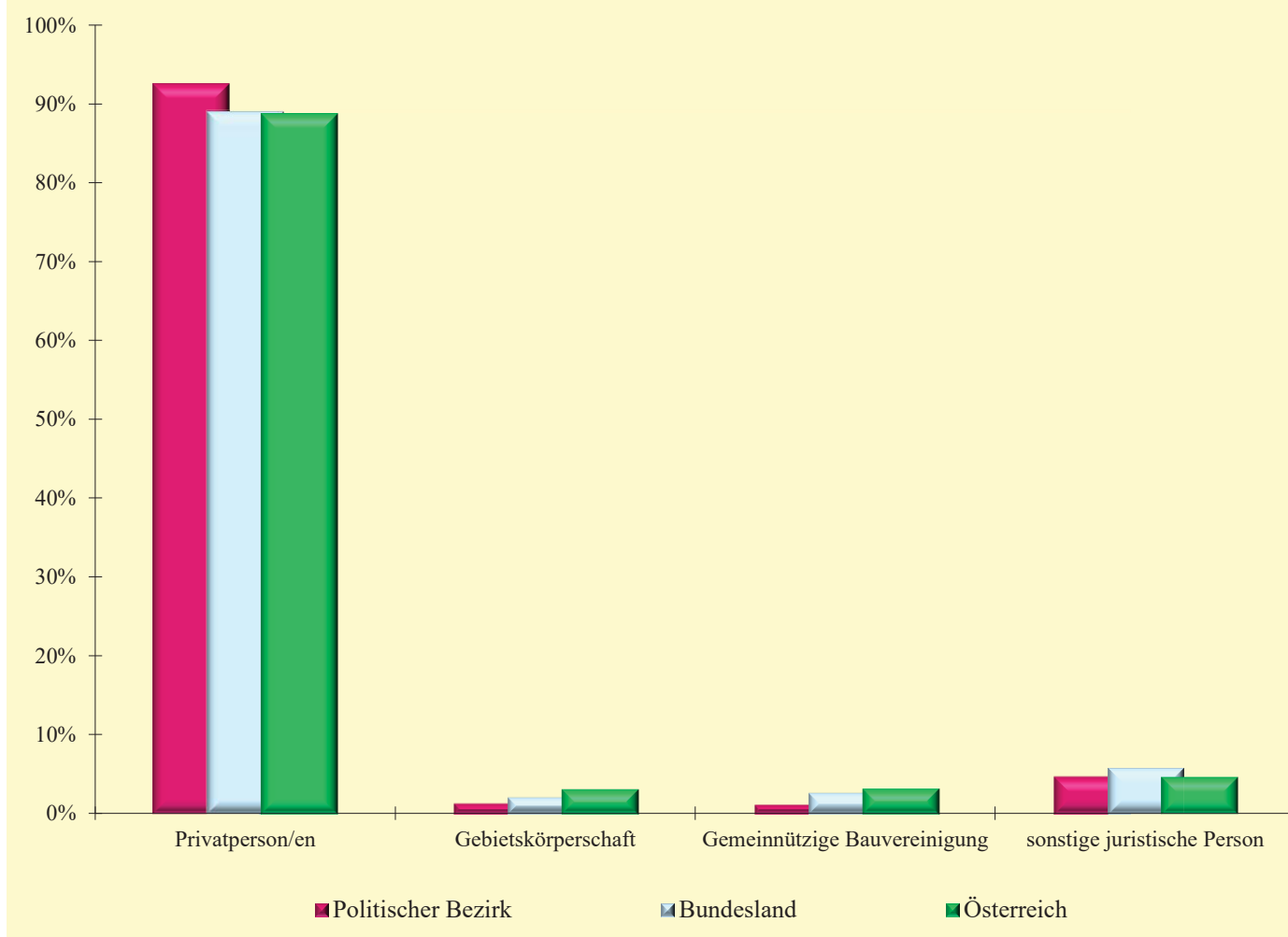

### 4.2 Gebäude mit Wohnungen

Q: Statistik Austria, RZ2011, GWZ2001, Gebietsstand 1.1.2020.

	Politischer Bezirk			Bundesland			Österreich		
	2011	2001	Änd. %	2011	2001	Änd. %	2011	2001	Änd. %
Gebäude mit Wohnungen	38.745	33.780	14,7	120.354	106.700	12,8	2.047.903	1.830.053	11,9
in Prozent	94,8	91,9		93,1	89,1		93,5	89,4	



### 4.3 Gebäude nach Gebäudenutzung

Q: Statistik Austria, RZ2011, GWZ2001, Gebietsstand 1.1.2020.

Gebäudenutzung	Politischer Bezirk			Bundesland			Österreich		
	2011	2001	Änd. %	2011	2001	Änd. %	2011	2001	Änd. %
Gebäude insgesamt	40.853	36.771	11,1	129.233	119.818	7,9	2.191.280	2.046.712	7,1
Wohngebäude mit Wohnungen	37.260	32.383	15,1	112.649	99.834	12,8	1.973.979	1.760.967	12,1
Gebäude für Gemeinschaften	87	63	38,1	429	333	28,8	4.815	3.488	38,0
Hotels und ähnliche Gebäude	559	583	-4,1	4.943	4.478	10,4	37.468	35.837	4,6
Bürogebäude	605	473	27,9	2.483	2.202	12,8	35.420	32.235	9,9
Geb. d. Groß- u. Einzelhandels	610	479	27,3	2.498	2.235	11,8	36.334	33.065	9,9
Geb. d. Verkehrs- u. Nachrichtenw.	59	40	47,5	370	292	26,7	4.842	3.849	25,8
Industrie-, Lagergebäude	1.288	1.197	7,6	4.314	4.106	5,1	71.940	71.811	0,2
Geb. f. Kultur- u. Freizeitwecke, d. Bildungs- u. Gesundheitswesens	385	224	71,9	1.547	992	55,9	26.482	15.393	72,0
Sonstiges Gebäude (nur 2001)	.	1.329	.	.	5.346	.	.	90.067	.

Gebäude mit Wohnungen im Jahr 2011 in Prozent

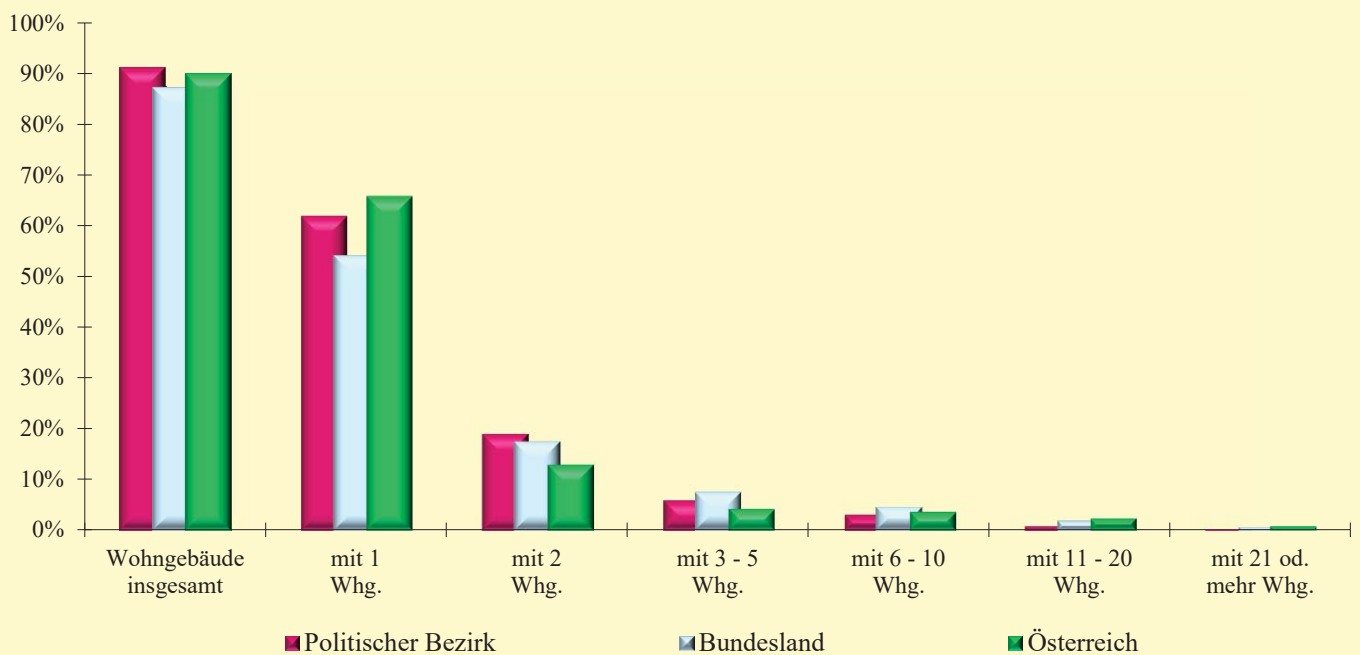

### 4.4 Wohngebäude mit Wohnungen

Q: Statistik Austria, RZ2011, GWZ2001, Gebietsstand 1.1.2020.

Wohnungsanzahl	Politischer Bezirk			Bundesland			Österreich		
	2011	2001	Änd. %	2011	2001	Änd. %	2011	2001	Änd. %
Wohngebäude mit ...	37.260	32.383	15,1	112.649	99.834	12,8	1.973.979	1.760.967	12,1
1 Wohnung	25.311	22.310	13,5	70.117	65.073	7,8	1.442.066	1.305.460	10,5
2 Wohnungen	7.791	6.898	12,9	22.805	19.590	16,4	285.063	251.960	13,1
3 - 5 Wohnungen	2.461	1.846	33,3	9.969	7.305	36,5	94.601	74.109	27,7
6 - 10 Wohnungen	1.261	995	26,7	6.161	4.945	24,6	81.309	68.242	19,1
11 - 20 Wohnungen	357	280	27,5	2.592	2.090	24,0	52.910	46.004	15,0
21 oder mehr Wohnungen	79	54	46,3	1.005	831	20,9	18.030	15.192	18,7

## 4.5 Gebäude nach Bauperiode

Q: Statistik Austria, RZ2011, GWZ2001, Gebietsstand 1.1.2020.

Bauperiode	Politischer Bezirk			Bundesland			Österreich		
	2011	2001	Änd. %	2011	2001	Änd. %	2011	2001	Änd. %
Gebäude insgesamt	40.853	36.771	11,1	129.233	119.818	7,9	2.191.280	2.046.712	7,1
vor 1919	3.212	3.471	-7,5	11.878	13.041	-8,9	327.350	353.379	-7,4
1919 bis 1944	1.724	1.828	-5,7	7.770	8.319	-6,6	165.930	175.946	-5,7
1945 bis 1960	4.373	4.510	-3,0	16.351	16.917	-3,3	243.616	252.984	-3,7
1961 bis 1980	12.158	12.199	-0,3	39.737	40.332	-1,5	608.614	619.134	-1,7
1981 bis 1990	6.730	6.463	4,1	19.070	18.466	3,3	305.125	296.528	2,9
1991 bis 2000	6.914	2.967	133,0	17.916	8.811	103,3	264.146	149.120	77,1
2001 und später	5.742	.	.	16.511	.	.	276.499	.	.
nicht rekonstruierbar	.	5.333	.	.	13.932	.	.	199.621	.

Anteil der Gebäude 2011 nach Bauperiode in Prozent

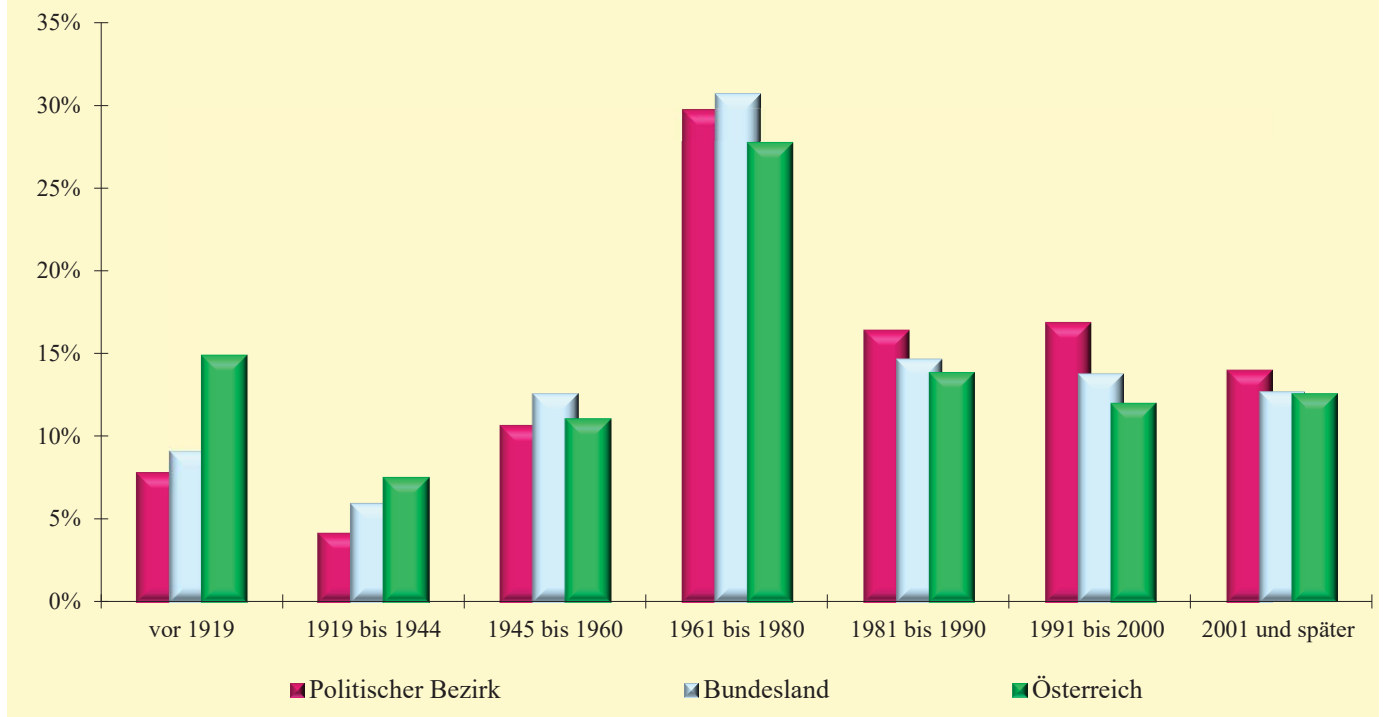

## 4.6 Anteil der Gebäude nach Bauperiode in Prozent

Q: Statistik Austria, RZ2011, GWZ2001, Gebietsstand 1.1.2020.

Bauperiode	Politischer Bezirk			Bundesland			Österreich		
	2011	2001	Änd.	2011	2001	Änd.	2011	2001	Änd.
vor 1919	7,9	9,4	-1,6	9,2	10,9	-1,7	14,9	17,3	-2,3
1919 bis 1944	4,2	5,0	-0,8	6,0	6,9	-0,9	7,6	8,6	-1,0
1945 bis 1960	10,7	12,3	-1,6	12,7	14,1	-1,5	11,1	12,4	-1,2
1961 bis 1980	29,8	33,2	-3,4	30,7	33,7	-2,9	27,8	30,3	-2,5
1981 bis 1990	16,5	17,6	-1,1	14,8	15,4	-0,7	13,9	14,5	-0,6
1991 bis 2000	16,9	8,1	8,9	13,9	7,4	6,5	12,1	7,3	4,8
2001 und später	14,1	.	.	12,8	.	.	12,6	.	.
nicht rekonstruierbar	.	14,5	.	.	11,6	.	.	9,8	.

### 4.7 Veränderung des Gebäudebestandes 1971 - 2020

Q: Statistik Austria, GWR, RZ2011, GWZ2001, HWZ71-91.

Jahr	Politischer Bezirk				Bundesland				Österreich			
	Gebäude		Geb. m. Wohnungen		Gebäude		Geb. m. Wohnungen		Gebäude		Geb. m. Wohnungen	
	absolut	1971=100	absolut	1971=100	absolut	1971=100	absolut	1971=100	absolut	1971=100	absolut	1971=100
1971	18.837	100	18.045	100	69.516	100	64.871	100	1.281.114	100	1.209.646	100
1981	25.055	133	22.617	125	87.259	126	78.484	121	1.586.841	124	1.436.830	119
1991	30.093	160	27.920	155	102.691	148	92.683	143	1.809.060	141	1.640.603	136
2001	36.771	195	33.780	187	119.818	172	106.700	164	2.046.712	160	1.830.053	151
2011	40.853	217	38.745	215	129.233	186	120.354	186	2.191.280	171	2.047.903	169
2020	47.724	253	41.918	232	149.251	215	128.148	198	2.574.659	201	2.184.202	181

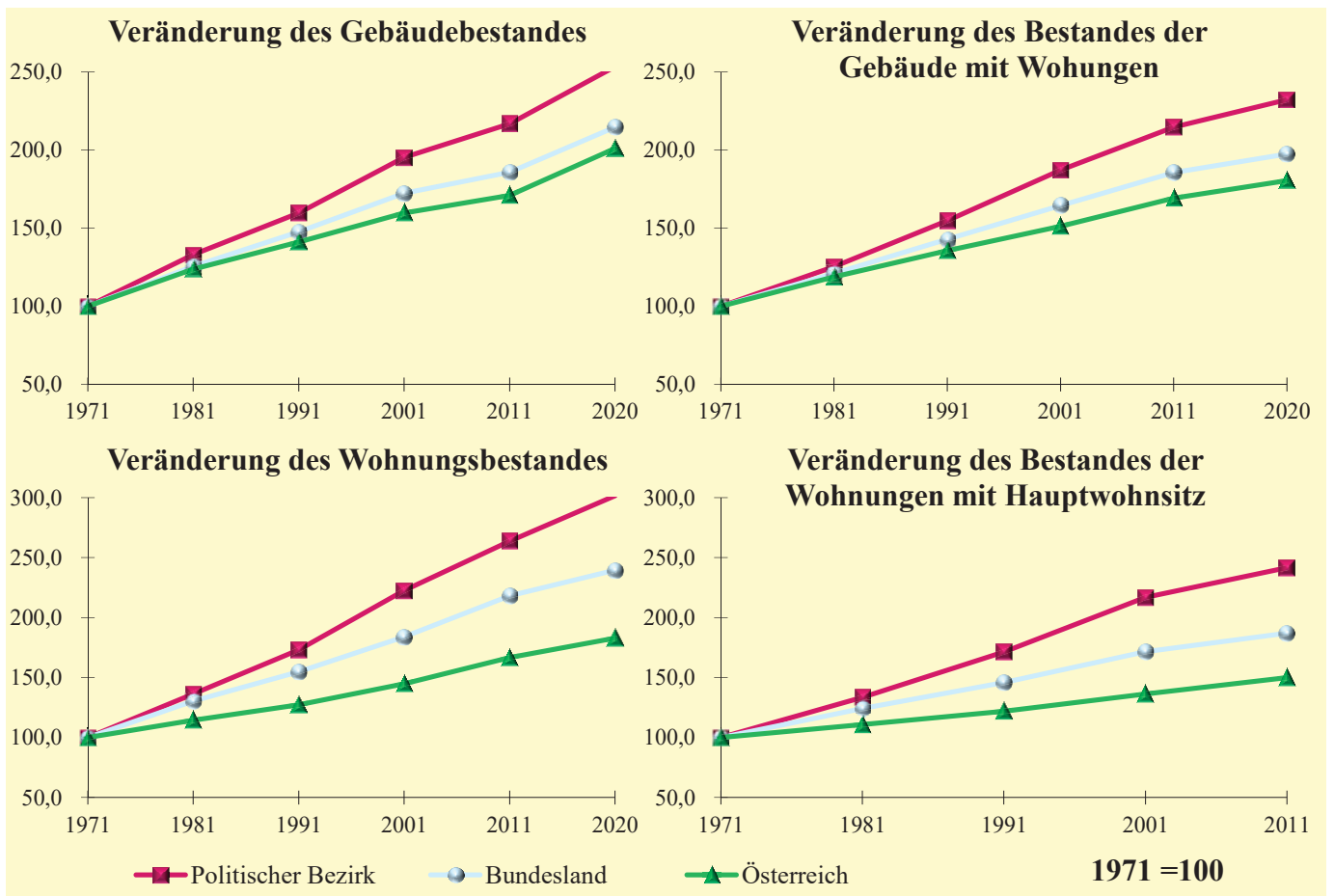

### 4.8 Veränderung des Wohnungsbestandes 1971 - 2020

Q: Statistik Austria, GWR, RZ2011, GWZ2001, HWZ71-91.

Jahr	Politischer Bezirk				Bundesland				Österreich			
	Wohnungen		Wohnungen m. HWS		Wohnungen		Wohnungen m. HWS		Wohnungen		Wohnungen m. HWS	
	absolut	1971=100	absolut	1971=100	absolut	1971=100	absolut	1971=100	absolut	1971=100	absolut	1971=100
1971	25.859	100	23.356	100	129.693	100	119.226	100	2.666.048	100	2.431.902	100
1981	35.275	136	31.198	134	168.971	130	148.163	124	3.052.036	114	2.692.883	111
1991	44.750	173	40.022	171	200.860	155	174.040	146	3.393.271	127	2.967.604	122
2001	57.537	223	50.643	217	238.480	184	204.495	172	3.863.262	145	3.315.347	136
2011	68.222	264	56.412	242	282.847	218	222.933	187	4.441.408	167	3.644.958	150
2020	78.017	302	.	.	310.610	239	.	.	4.875.111	183	.	.

### 4.9 Gebäude 2020 nach überbauter Grundfläche

Q: Statistik Austria, GWR, Gebietsstand 1.1.2020.

überbaute Grundfläche	Politischer Bezirk		Bundesland		Österreich	
	absolut	in %	absolut	in %	absolut	in %
Gebäude insgesamt	47.724		149.251		2.574.659	
Bis unter 50 m <sup>2</sup>	2.927	6,1	8.953	6,0	179.306	7,0
50 bis unter 75 m <sup>2</sup>	3.910	8,2	12.236	8,2	173.048	6,7
75 bis unter 100 m <sup>2</sup>	5.256	11,0	17.402	11,7	265.550	10,3
100 bis unter 150 m <sup>2</sup>	13.784	28,9	42.797	28,7	687.053	26,7
150 bis unter 250 m <sup>2</sup>	14.044	29,4	40.228	27,0	748.474	29,1
250 bis unter 500 m <sup>2</sup>	4.806	10,1	17.451	11,7	314.106	12,2
500 bis unter 1000 m <sup>2</sup>	1.822	3,8	6.196	4,2	122.093	4,7
1000 m <sup>2</sup> und mehr	782	1,6	2.861	1,9	65.796	2,6
unbekannt	393	0,8	1.127	0,8	19.233	0,7

Gebäude 2020 nach überbauter Grundfläche in Prozent

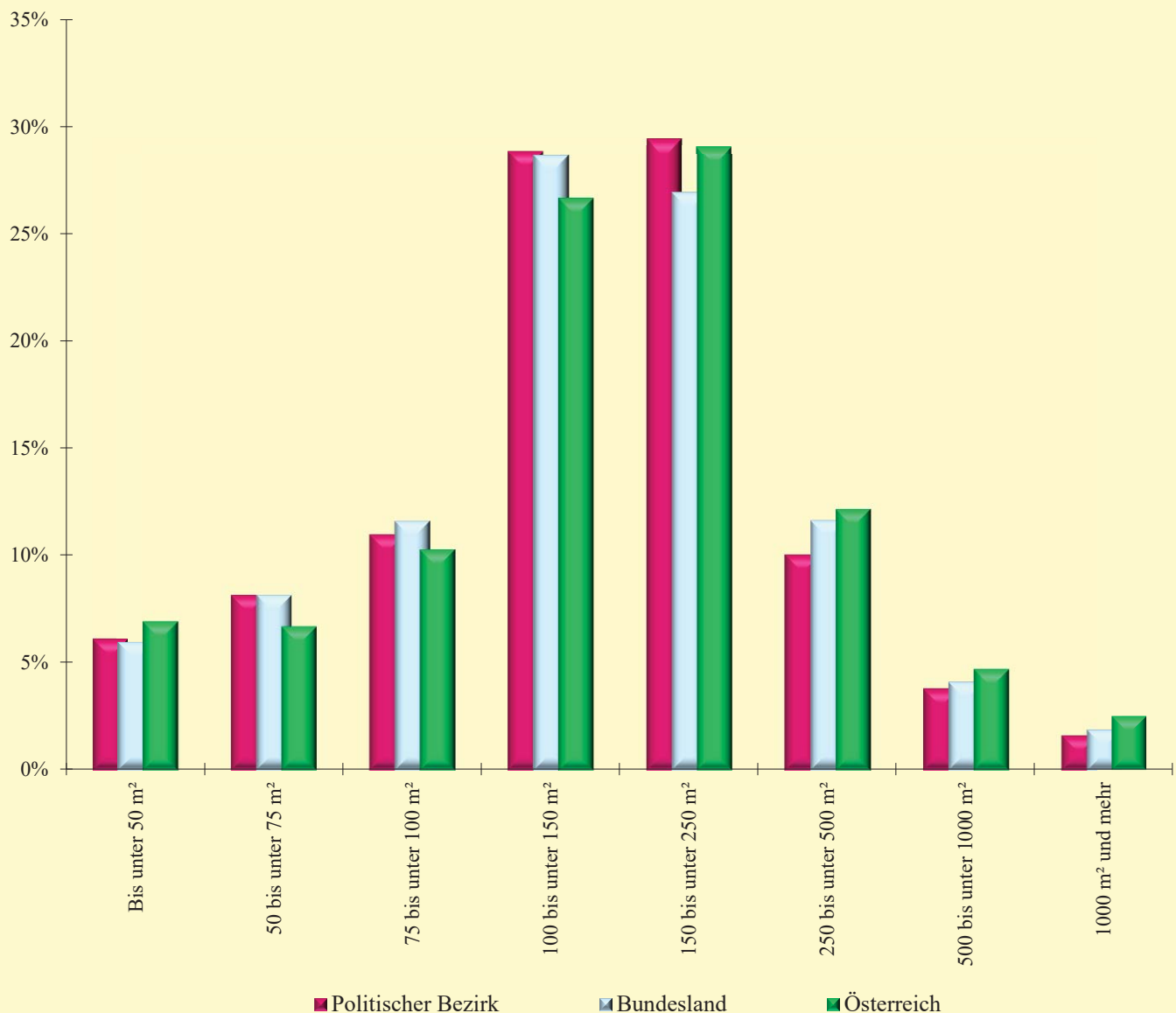

### 4.10 Wohnungen

Q: Statistik Austria, RZ2011, GWZ2001, Gebietsstand 1.1.2020.

	Politischer Bezirk			Bundesland			Österreich		
	2011	2001	Änd. %	2011	2001	Änd. %	2011	2001	Änd. %
Wohnungen insgesamt	68.222	57.537	18,6	282.847	238.480	18,6	4.441.408	3.863.262	15,0
Wohnungen mit Hauptwohnsitzangabe	56.412	50.643	11,4	222.933	204.495	9,0	3.644.958	3.315.347	9,9
Wohnungen mit Hauptwohnsitzangabe in %	82,7	88,0	-5,3	78,8	85,7	-6,9	82,1	85,8	-3,7

Wohnungen 2011 nach Wohnraumanzahl in Prozent

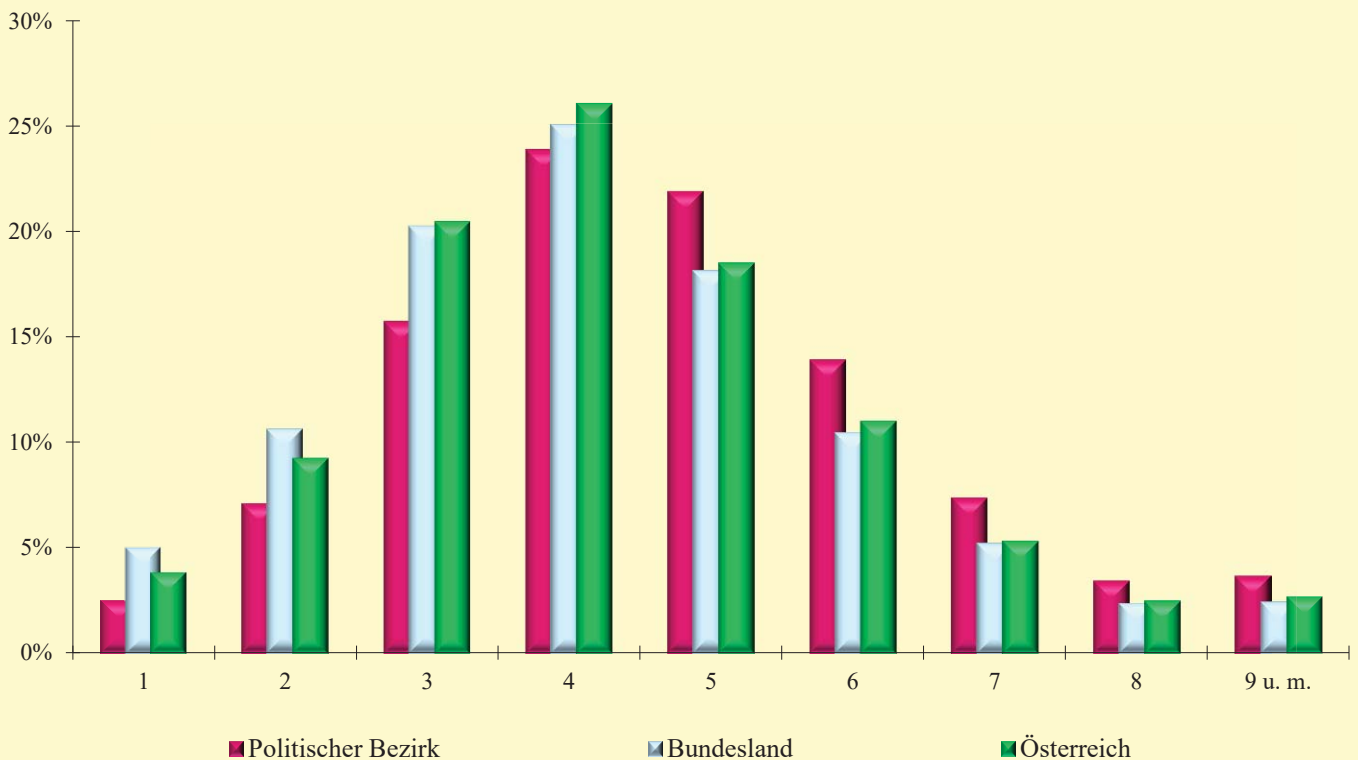

### 4.11 Wohnungen (Hauptwohnsitz) nach Wohnraumanzahl

Q: Statistik Austria, RZ2011, GWZ2001, Gebietsstand 1.1.2020.

Wohnraumanzahl	Politischer Bezirk			Bundesland			Österreich		
	2011	2001	Änd. %	2011	2001	Änd. %	2011	2001	Änd. %
1 Wohnraum	1.439	1.502	-4,2	11.273	12.683	-11,1	141.114	157.827	-10,6
2 Wohnräume	4.039	3.442	17,3	23.823	22.116	7,7	339.009	316.899	7,0
3 Wohnräume	8.912	8.152	9,3	45.211	41.376	9,3	747.405	694.040	7,7
4 Wohnräume	13.502	12.651	6,7	55.929	51.657	8,3	951.345	878.346	8,3
5 Wohnräume	12.385	11.182	10,8	40.581	36.597	10,9	675.720	608.197	11,1
6 Wohnräume	7.877	6.938	13,5	23.464	21.021	11,6	402.756	350.934	14,8
7 Wohnräume	4.195	3.625	15,7	11.726	10.369	13,1	195.901	167.420	17,0
8 Wohnräume	1.967	1.643	19,7	5.389	4.513	19,4	92.084	73.807	24,8
9 und mehr Wohnräume	2.096	1.508	39,0	5.537	4.163	33,0	99.624	67.877	46,8

## 4.12 Wohnungen nach Rechtsverhältnis für die Wohnungsbenützung

Q: Statistik Austria, RZ2011, GWZ2001, Gebietsstand 1.1.2020.

Rechtsverhältnis	Politischer Bezirk			Bundesland			Österreich		
	2011	2001	Änd. %	2011	2001	Änd. %	2011	2001	Änd. %
Wohnungen insgesamt	68.222	57.537	18,6	282.847	238.480	18,6	4.441.408	3.863.262	15,0
Eigenbenützung durch Gebäudeeigentümer	33.834	28.104	20,4	101.661	84.928	19,7	1.743.404	1.502.426	16,0
Wohnungseigentum	11.849	9.415	25,9	56.486	44.776	26,2	548.084	434.582	26,1
Hauptmiete	13.425	11.027	21,7	91.326	76.273	19,7	1.727.949	1.499.678	15,2
sonstiges Rechtsverhältnis	9.114	8.991	1,4	33.374	32.503	2,7	421.971	426.576	-1,1

Anteil der Wohnungen 2011 nach Rechtsverhältnis für die Wohnungsbenützung in Prozent

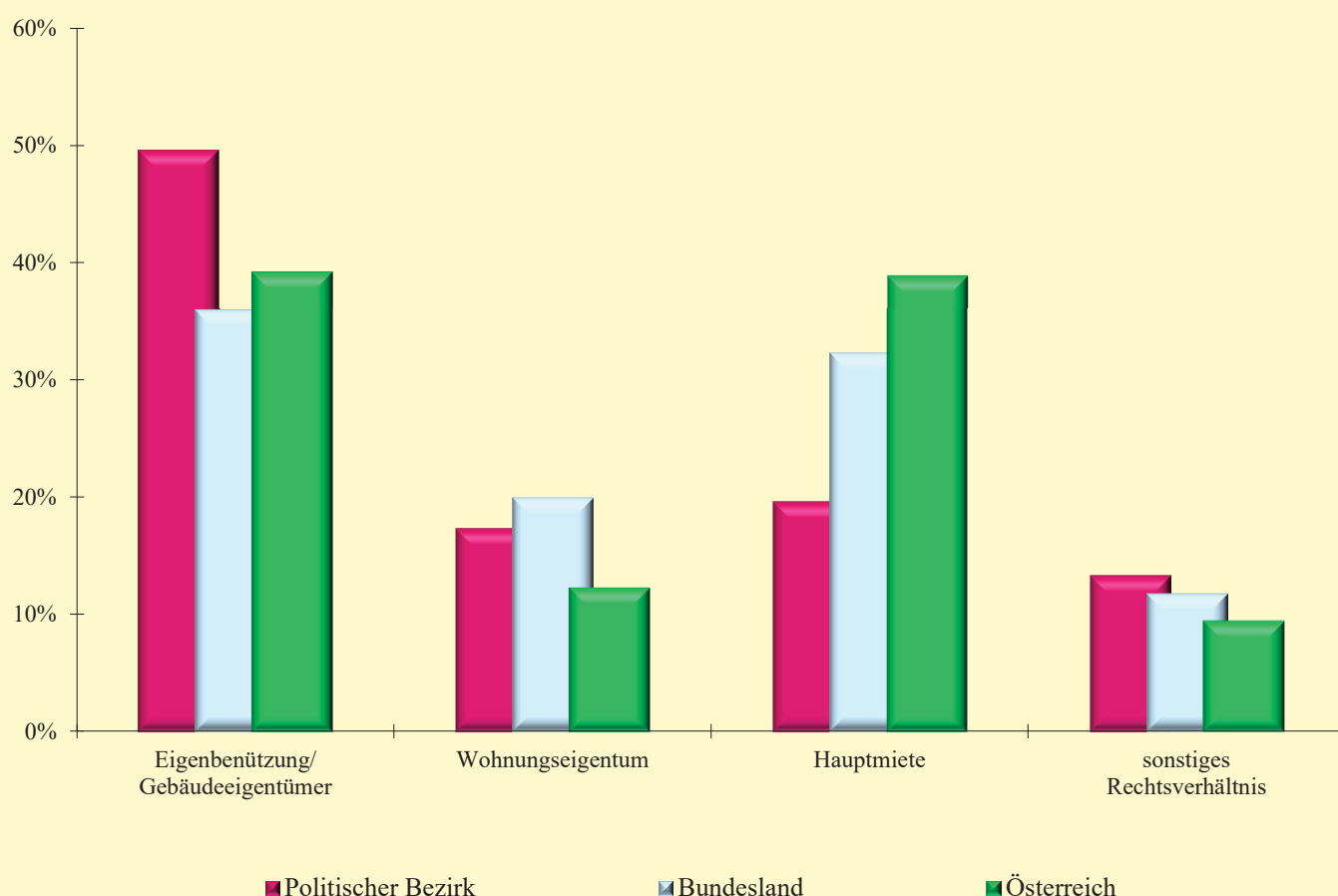

## 4.13 Anteil der Wohnungen nach Rechtsverhältnis für die Wohnungsbenützung in Prozent

Q: Statistik Austria, RZ2011, GWZ2001, Gebietsstand 1.1.2020.

Rechtsverhältnis	Politischer Bezirk			Bundesland			Österreich		
	2011	2001	Änd.	2011	2001	Änd.	2011	2001	Änd.
Eigenbenützung durch Gebäudeeigentümer	49,6	48,8	0,7	35,9	35,6	0,3	39,3	38,9	0,4
Wohnungseigentum	17,4	16,4	1,0	20,0	18,8	1,2	12,3	11,2	1,1
Hauptmiete	19,7	19,2	0,5	32,3	32,0	0,3	38,9	38,8	0,1
sonstiges Rechtsverhältnis	13,4	15,6	-2,3	11,8	13,6	-1,8	9,5	11,0	-1,5

### 4.14 Wohnungen nach Bauperiode

Q: Statistik Austria, RZ2011, GWZ2001, Gebietsstand 1.1.2020.

Bauperiode	Politischer Bezirk			Bundesland			Österreich		
	2011	2001	Änd. %	2011	2001	Änd. %	2011	2001	Änd. %
Wohnungen insgesamt	68.222	57.537	18,6	282.847	238.480	18,6	4.441.408	3.863.262	15,0
vor 1919	4.974	4.699	5,9	23.284	21.521	8,2	791.264	764.747	3,5
1919 bis 1944	2.587	2.488	4,0	16.108	15.319	5,2	341.264	333.156	2,4
1945 bis 1960	6.833	6.627	3,1	33.501	31.640	5,9	492.249	475.654	3,5
1961 bis 1980	22.019	20.688	6,4	103.085	97.051	6,2	1.287.731	1.243.436	3,6
1981 bis 1990	11.280	10.405	8,4	37.651	34.172	10,2	522.565	486.402	7,4
1991 bis 2000	11.456	4.537	152,5	34.824	15.639	122,7	487.725	232.553	109,7
2001 und später	9.073	.	.	34.394	.	.	518.610	.	.
nicht rekonstruierbar	.	8.093	.	.	23.138	.	.	327.314	.

Anteil der Wohnungen 2011 nach Bauperiode in Prozent

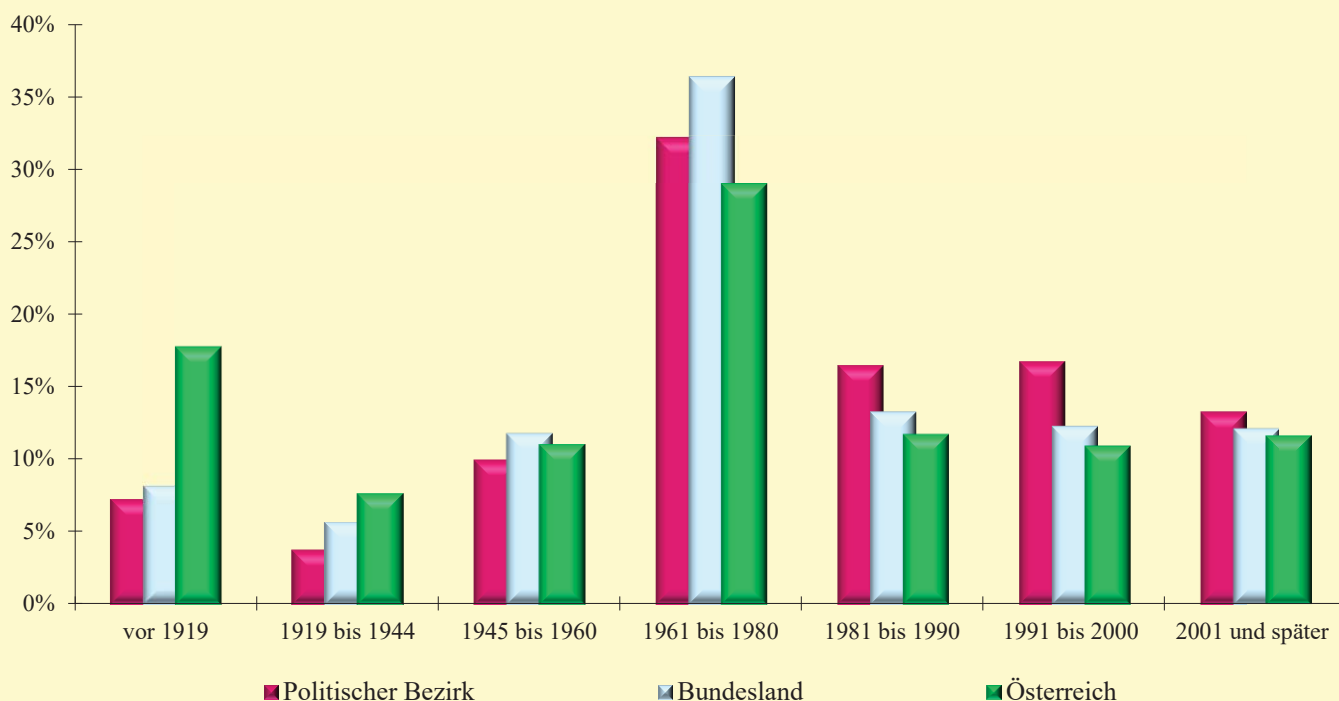

### 4.15 Anteil der Wohnungen nach Bauperiode in Prozent

Q: Statistik Austria, RZ2011, GWZ2001, Gebietsstand 1.1.2020.

Bauperiode	Politischer Bezirk			Bundesland			Österreich		
	2011	2001	Änd.	2011	2001	Änd.	2011	2001	Änd.
vor 1919	7,3	8,2	-0,9	8,2	9,0	-0,8	17,8	19,8	-2,0
1919 bis 1944	3,8	4,3	-0,5	5,7	6,4	-0,7	7,7	8,6	-0,9
1945 bis 1960	10,0	11,5	-1,5	11,8	13,3	-1,4	11,1	12,3	-1,2
1961 bis 1980	32,3	36,0	-3,7	36,4	40,7	-4,3	29,0	32,2	-3,2
1981 bis 1990	16,5	18,1	-1,5	13,3	14,3	-1,0	11,8	12,6	-0,8
1991 bis 2000	16,8	7,9	8,9	12,3	6,6	5,8	11,0	6,0	5,0
2001 und später	13,3	.	.	12,2	.	.	11,7	.	.
nicht rekonstruierbar	.	14,1	.	.	9,7	.	.	8,5	.

### 4.16 Anzahl der Wohnungen nach Nutzfläche

Q: Statistik Austria, RZ2011, GWZ2001, Gebietsstand 1.1.2020.

Nutzfläche in m <sup>2</sup>	Politischer Bezirk			Bundesland			Österreich		
	2011	2001	Änd.%	2011	2001	Änd.%	2011	2001	Änd.%
Wohnungen insgesamt	68.222	57.537	18,6	282.847	238.480	18,6	4.441.408	3.863.262	15,0
Bis unter 45 m <sup>2</sup>	5.217	4.375	19,2	37.217	32.394	14,9	503.473	462.141	8,9
45 bis unter 60 m <sup>2</sup>	7.935	6.321	25,5	47.126	38.667	21,9	622.612	542.100	14,9
60 bis unter 90 m <sup>2</sup>	20.593	17.812	15,6	92.130	77.544	18,8	1.470.734	1.284.156	14,5
90 bis unter 130 m <sup>2</sup>	19.469	16.899	15,2	64.330	55.835	15,2	1.095.512	967.994	13,2
130 bis unter 150 m <sup>2</sup>	6.003	5.105	17,6	17.594	15.176	15,9	342.294	295.224	15,9
150 m <sup>2</sup> oder mehr	9.005	7.025	28,2	24.450	18.864	29,6	406.783	311.647	30,5

Veränderung der Anzahl der Wohnungen 2001 - 2011 nach Nutzfläche in Prozent

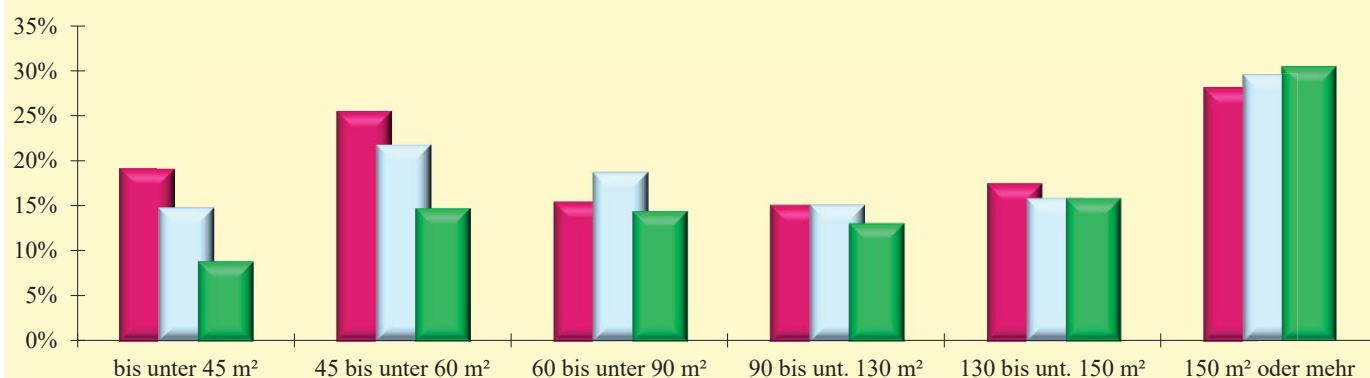

Durchschnittl. Nutzfläche in m<sup>2</sup> von Wohnungen nach Gebäudetyp 2011

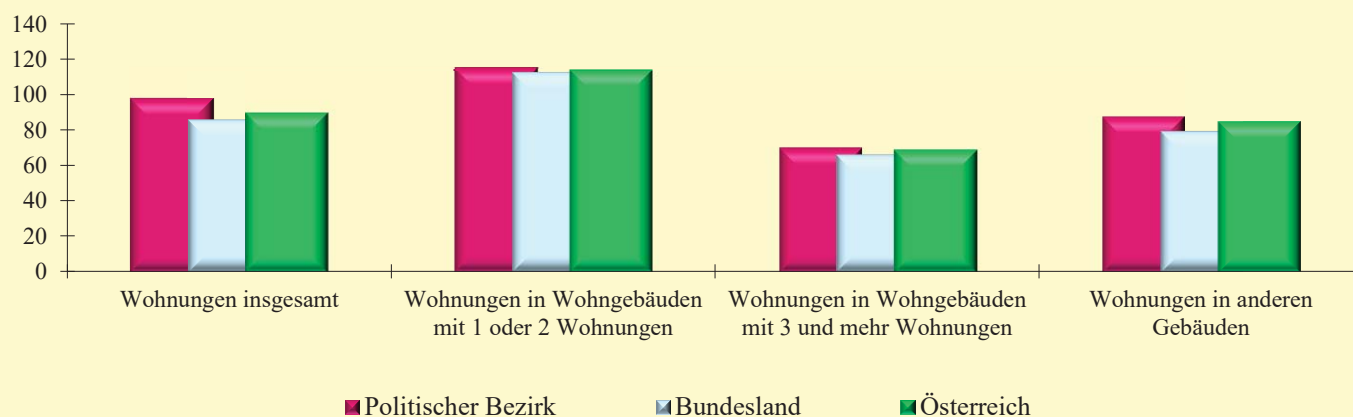

### 4.17 Durchschnittliche Nutzfläche in m<sup>2</sup> von Wohnungen nach Gebäudetyp

Q: Statistik Austria, RZ2011, GWZ2001, Gebietsstand 1.1.2020.

Gebäudetyp	Politischer Bezirk			Bundesland			Österreich		
	2011	2001	Änd.	2011	2001	Änd.	2011	2001	Änd.
Wohnungen insgesamt	98,0	96,6	1,4	85,8	84,6	1,2	89,8	87,8	2,0
in Wohngebäuden mit 1 oder 2 Wohnungen	115,4	111,6	3,8	112,4	108,3	4,1	114,0	109,3	4,7
3 und mehr Wohnungen	70,3	70,2	0,1	66,2	65,2	1,0	68,9	68,1	0,8
in anderen Gebäuden	87,8	80,8	7,0	79,3	75,6	3,8	84,9	79,9	5,0



### 4.18 Bewohner von Hauptwohnsitzwohnungen nach Nutzfläche der Wohnung

Q: Statistik Austria, RZ2011, GWZ2001, Gebietsstand 1.1.2020.

Nutzfläche	Politischer Bezirk			Bundesland			Österreich		
	2011	2001	Änd.%	2011	2001	Änd.%	2011	2001	Änd.%
Wohnungen insgesamt	141.100	133.292	5,9	519.308	501.840	3,5	8.265.904	7.892.106	4,7
Bis unter 45 m <sup>2</sup>	4.679	3.802	23,1	30.647	29.263	4,7	472.266	465.742	1,4
45 bis unter 60 m <sup>2</sup>	9.766	7.972	22,5	58.088	53.100	9,4	798.083	751.402	6,2
60 bis unter 90 m <sup>2</sup>	37.077	35.913	3,2	165.893	159.343	4,1	2.537.797	2.403.090	5,6
90 bis unter 130 m <sup>2</sup>	46.803	46.074	1,6	148.022	149.444	-1,0	2.410.387	2.377.052	1,4
130 bis unter 150 m <sup>2</sup>	16.351	16.022	2,1	47.000	47.322	-0,7	899.176	871.619	3,2
150 m <sup>2</sup> oder mehr	26.424	23.509	12,4	69.658	63.368	9,9	1.148.195	1.023.201	12,2

#### Bewohner von Hauptwohnsitzwohnungen 2011 nach Nutzfläche der Wohnung in Prozent

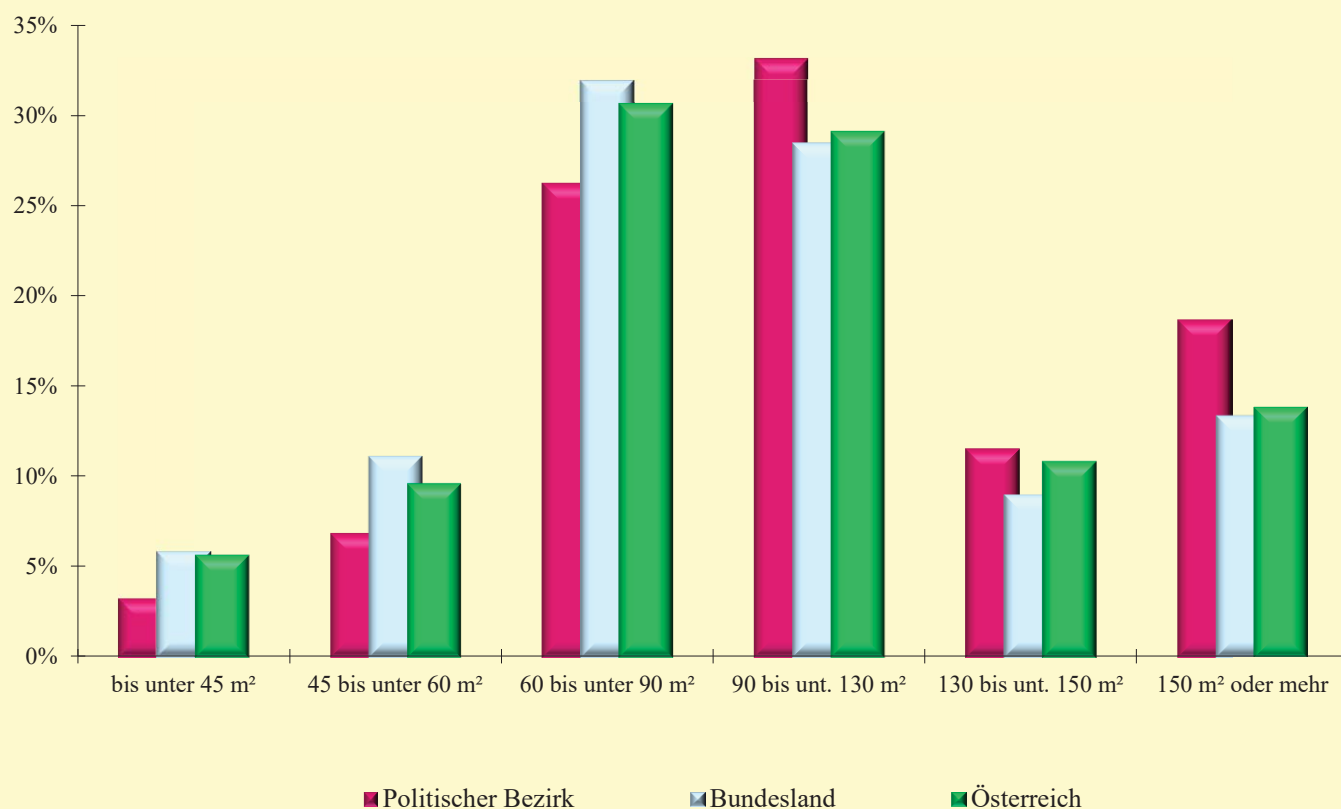

### 4.19 Anteil der Bewohner von Hauptwohnsitzwohnungen nach Nutzfläche der Wohnung

Q: Statistik Austria, RZ2011, GWZ2001, Gebietsstand 1.1.2020.

Nutzfläche	Politischer Bezirk			Bundesland			Österreich		
	2011	2001	Änd.	2011	2001	Änd.	2011	2001	Änd.
Bis unter 45 m <sup>2</sup>	3,3	2,9	0,5	5,9	5,8	0,1	5,7	5,9	-0,2
45 bis unter 60 m <sup>2</sup>	6,9	6,0	0,9	11,2	10,6	0,6	9,7	9,5	0,1
60 bis unter 90 m <sup>2</sup>	26,3	26,9	-0,7	31,9	31,8	0,2	30,7	30,4	0,3
90 bis unter 130 m <sup>2</sup>	33,2	34,6	-1,4	28,5	29,8	-1,3	29,2	30,1	-1,0
130 bis unter 150 m <sup>2</sup>	11,6	12,0	-0,4	9,1	9,4	-0,4	10,9	11,0	-0,2
150 m <sup>2</sup> oder mehr	18,7	17,6	1,1	13,4	12,6	0,8	13,9	13,0	0,9

## 4.20 Bewohner von Hauptwohnsitzwohnungen nach Gebäudetyp

Q: Statistik Austria, RZ2011, GWZ2001, Gebietsstand 1.1.2020.

Gebäudetyp	Politischer Bezirk			Bundesland			Österreich		
	2011	2001	Änd.%	2011	2001	Änd.%	2011	2001	Änd.%
Bewohner insgesamt	141.100	133.292	5,9	519.308	501.840	3,5	8.265.904	7.892.106	4,7
Bewohner von Wohnungen in									
Wohngebäuden mit 1 oder 2 Whg.	95.650	93.362	2,5	260.847	267.768	-2,6	4.318.048	4.304.560	0,3
Wohngebäuden mit 3 und mehr Whg.	41.046	35.566	15,4	234.637	209.745	11,9	3.734.640	3.374.213	10,7
anderen Gebäuden	4.404	4.364	0,9	23.824	24.327	-2,1	213.216	213.333	-0,1

### Bewohner von Hauptwohnsitzwohnungen 2011 nach Gebäudetyp in Prozent

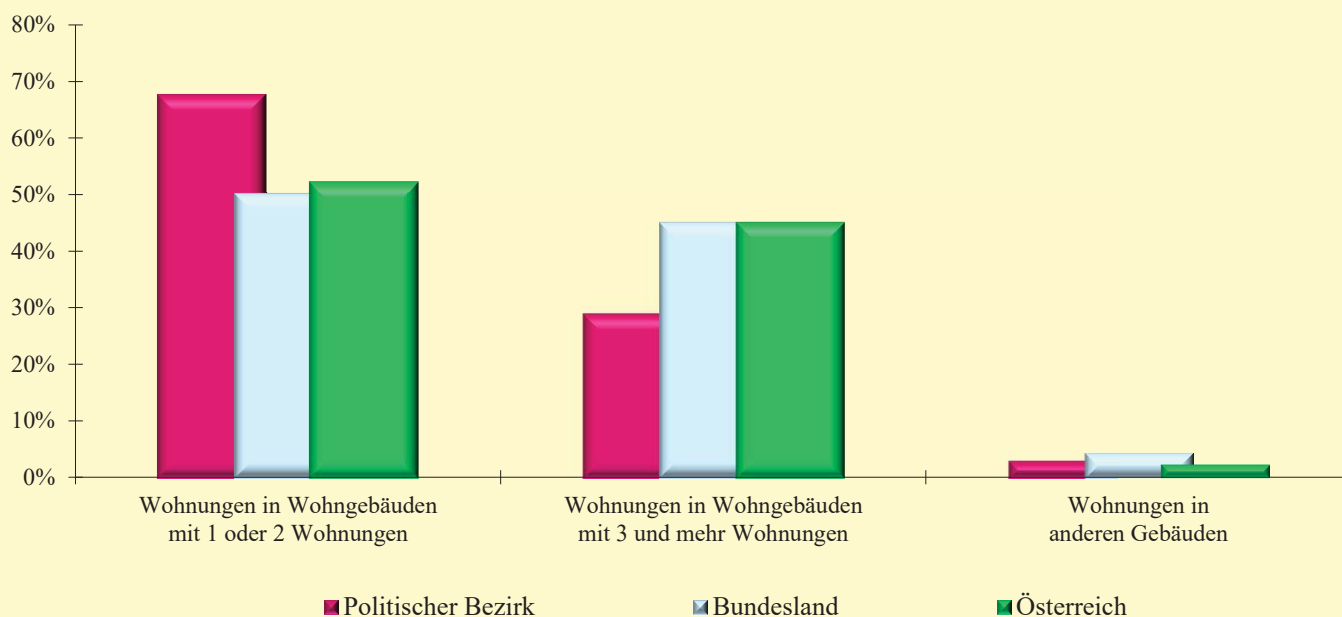

## 4.21 Anteil der Bewohner von Hauptwohnsitzwohnungen nach Gebäudetyp in Prozent

Q: Statistik Austria, RZ2011, GWZ2001, Gebietsstand 1.1.2020.

Gebäudetyp	Politischer Bezirk			Bundesland			Österreich		
	2011	2001	Änd.	2011	2001	Änd.	2011	2001	Änd.
Bewohner von Wohnungen in									
Wohngebäuden mit 1 oder 2 Whg.	67,8	70,0	-2,3	50,2	53,4	-3,1	52,2	54,5	-2,3
Wohngebäuden mit 3 und mehr Whg.	29,1	26,7	2,4	45,2	41,8	3,4	45,2	42,8	2,4
anderen Gebäuden	3,1	3,3	-0,2	4,6	4,8	-0,3	2,6	2,7	-0,1

## 4.22 Durchschnittliche Anzahl der Bewohner pro Hauptwohnsitzwohnung nach Gebäudetyp

Q: Statistik Austria, RZ2011, GWZ2001, Gebietsstand 1.1.2020.

Gebäudetyp	Politischer Bezirk			Bundesland			Österreich		
	2011	2001	Änd.	2011	2001	Änd.	2011	2001	Änd.
Bewohner insgesamt	2,50	2,63	-0,13	2,33	2,45	-0,12	2,27	2,38	-0,11
Bewohner von Wohnungen in									
Wohngebäuden mit 1 oder 2 Whg.	2,73	2,85	-0,12	2,72	2,86	-0,14	2,63	2,77	-0,14
Wohngebäuden mit 3 und mehr Whg.	2,09	2,22	-0,13	2,00	2,08	-0,08	1,96	2,02	-0,06
anderen Gebäuden	2,56	2,40	0,16	2,39	2,42	-0,03	2,27	2,34	-0,07

### 4.23 Durchschnittliche Nutzfläche in m<sup>2</sup> pro Bewohner von Hauptwohnsitzwohnungen nach Gebäudetypp

Q: Statistik Austria, RZ2011, GWZ2001, Gebietsstand 1.1.2020.

Gebäudetypp	Politischer Bezirk			Bundesland			Österreich		
	2011	2001	Änd.	2011	2001	Änd.	2011	2001	Änd.
Wohnungen insgesamt	40,9	37,8	3,1	38,7	35,7	3,0	41,2	38,0	3,2
in Wohngebäuden mit 1 oder 2 Wohnungen	43,7	39,9	3,8	42,9	38,5	4,4	45,6	40,9	4,7
3 und mehr Wohnungen	34,9	32,8	2,1	34,4	32,4	2,0	36,0	34,3	1,7
in anderen Gebäuden	36,8	35,6	1,2	36,4	33,1	3,3	40,7	36,4	4,3

Durchschnittliche Nutzfläche pro Bewohner 2011

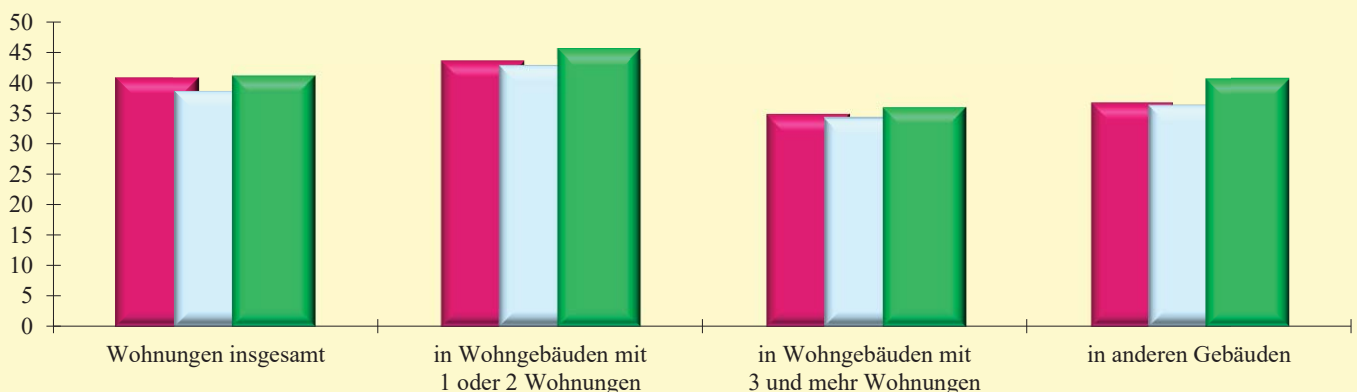

Durchschnittliche Anzahl der Wohnräume pro Bewohner 2011

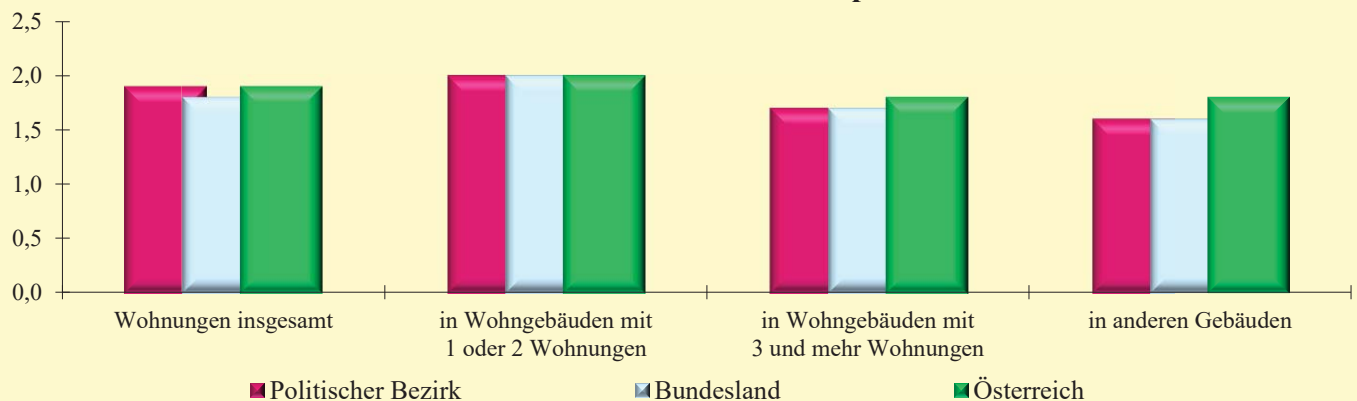

### 4.24 Durchschnittliche Anzahl der Wohnräume pro Bewohner von Hauptwohnsitzwohnungen nach Gebäudetypp

Q: Statistik Austria, RZ2011, GWZ2001, Gebietsstand 1.1.2020.

Gebäudetypp	Politischer Bezirk			Bundesland			Österreich		
	2011	2001	Änd.	2011	2001	Änd.	2011	2001	Änd.
Wohnungen insgesamt	1,9	1,8	0,1	1,8	1,7	0,1	1,9	1,8	0,1
in Wohngebäuden mit 1 oder 2 Wohnungen	2,0	1,8	0,2	2,0	1,8	0,2	2,0	1,9	0,2
3 und mehr Wohnungen	1,7	1,6	0,1	1,7	1,6	0,1	1,8	1,7	0,1
in anderen Gebäuden	1,6	1,6	0,0	1,6	1,5	0,1	1,8	1,6	0,2

## 4.25 Fertiggestellte Wohnungen

Q: Statistik Austria, GWR, Gebietsstand 1.1.2020.

Jahr	Politischer Bezirk		Bundesland		Österreich	
	absolut	2011=100	absolut	2011=100	absolut	2011=100
2011	920	100,0	3.577	100,0	35.986	100,0
2012	860	93,5	3.204	89,6	40.270	111,9
2013	913	99,2	3.489	97,5	42.564	118,3
2014	906	98,5	3.395	94,9	43.943	122,1
2015	1.094	118,9	3.548	99,2	48.718	135,4
2016	1.031	112,1	3.282	91,8	49.406	137,3
2017	1.092	118,7	3.705	103,6	52.166	145,0
2018	864	93,9	2.993	83,7	54.016	150,1

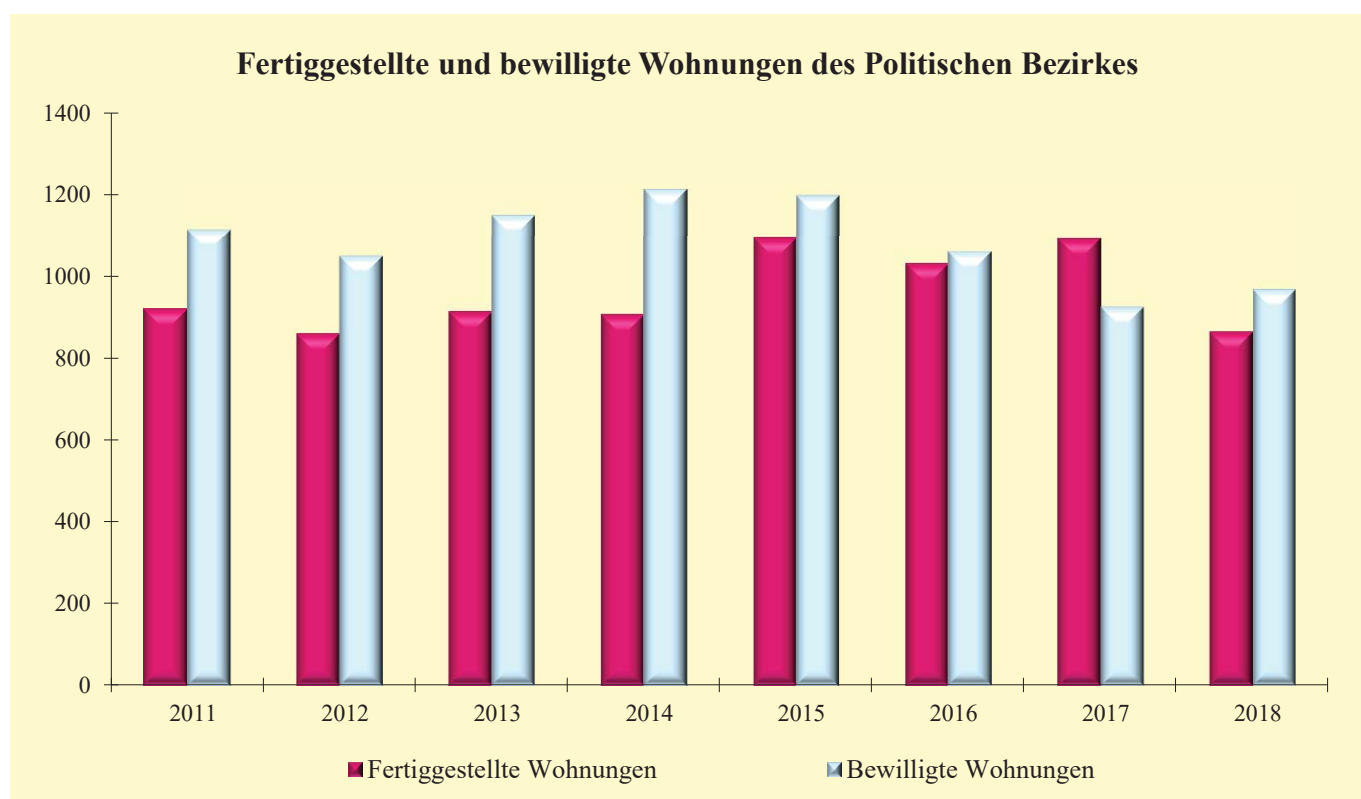

## 4.26 Bewilligte Wohnungen

Q: Statistik Austria, GWR, Gebietsstand 1.1.2020.

Jahr	Politischer Bezirk		Bundesland		Österreich	
	absolut	2011=100	absolut	2011=100	absolut	2011=100
2011	1.115	100,0	4.043	100,0	52.200	100,0
2012	1.049	94,1	3.432	84,9	47.202	90,4
2013	1.151	103,2	4.341	107,4	53.334	102,2
2014	1.214	108,9	3.427	84,8	55.830	107,0
2015	1.199	107,5	3.558	88,0	59.088	113,2
2016	1.060	95,1	3.846	95,1	66.376	127,2
2017	924	82,9	3.503	86,6	72.099	138,1
2018	970	87,0	2.606	64,5	55.241	105,8

### 4.27 Fertiggestellte Neuerrichtungen von ganzen Gebäuden mit Wohnungen

Q: Statistik Austria, GWR, Gebietsstand 1.1.2020.

Jahr	Politischer Bezirk		Bundesland		Österreich	
	absolut	2011=100	absolut	2011=100	absolut	2011=100
2011	470	100,0	1.254	100,0	15.497	100,0
2012	434	92,3	1.103	88,0	16.930	109,2
2013	411	87,4	1.090	86,9	15.796	101,9
2014	379	80,6	1.044	83,3	16.631	107,3
2015	377	80,2	1.024	81,7	16.363	105,6
2016	406	86,4	1.095	87,3	16.961	109,4
2017	427	90,9	1.175	93,7	17.214	111,1
2018	341	72,6	942	75,1	16.526	106,6

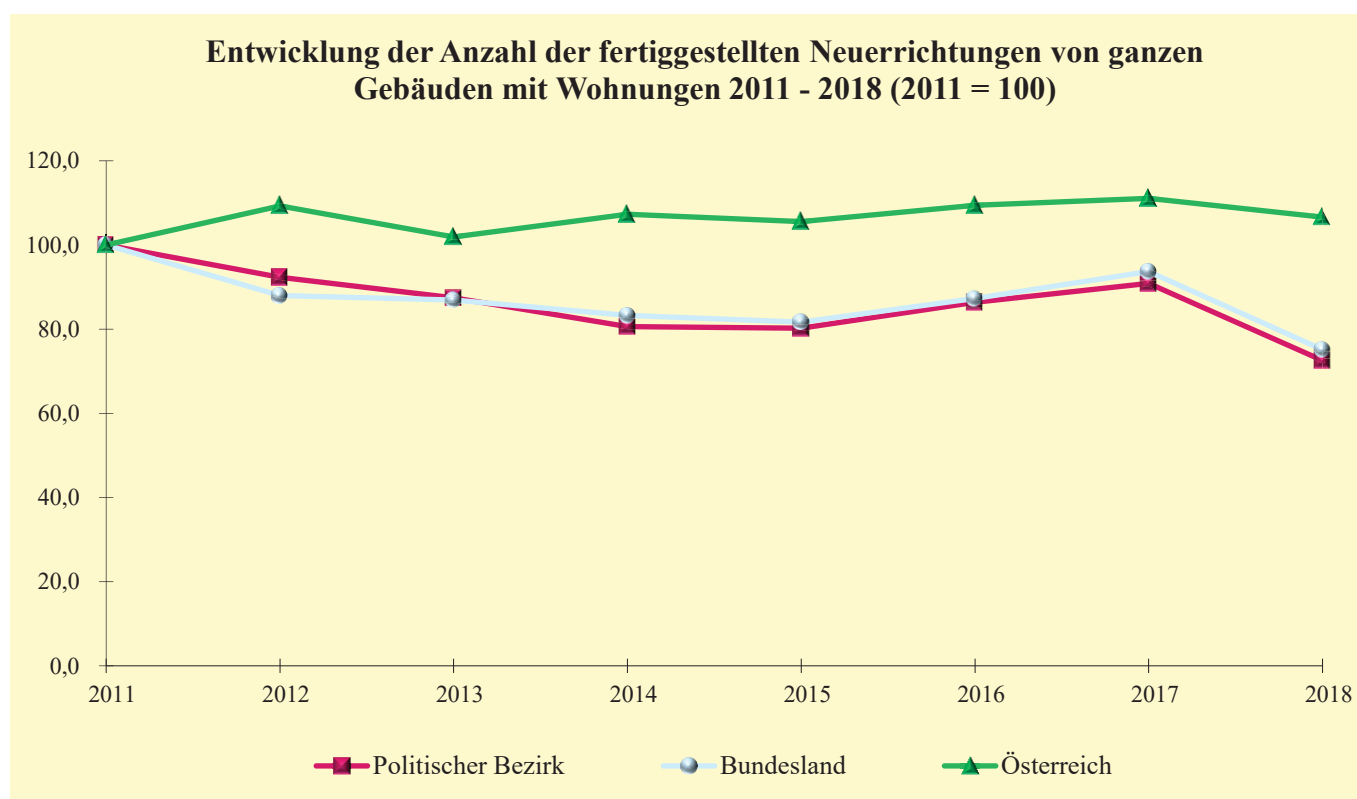

### 4.28 Bewilligte Neuerrichtungen von ganzen Gebäuden mit Wohnungen

Q: Statistik Austria, GWR, Gebietsstand 1.1.2020.

Jahr	Politischer Bezirk		Bundesland		Österreich	
	absolut	2011=100	absolut	2011=100	absolut	2011=100
2011	483	100,0	1.293	100,0	19.854	100,0
2012	441	91,3	1.132	87,5	17.633	88,8
2013	435	90,1	1.206	93,3	17.885	90,1
2014	429	88,8	1.082	83,7	18.813	94,8
2015	431	89,2	1.119	86,5	18.699	94,2
2016	472	97,7	1.289	99,7	19.747	99,5
2017	399	82,6	1.104	85,4	19.280	97,1
2018	363	75,2	936	72,4	17.856	89,9

## 5.1 Erwerbstätige am Arbeitsort nach ÖNACE-Abschnitten

Q: Statistik Austria, RZ2011, VZ2001, Gebietsstand 1.1.2020.

ÖNACE-Abschnitte	Politischer Bezirk			Bundesland			Österreich		
	2011	2001	Änd. %	2011	2001	Änd. %	2011	2001	Änd. %
Primärer Sektor	2.818	3.195	-11,8	9.023	8.740	3,2	141.067	143.940	-2,0
Land- und Forstwirtschaft	2.818	3.195	-11,8	9.023	8.740	3,2	141.067	143.940	-2,0
Sekundärer Sektor	19.906	18.977	4,9	63.022	62.212	1,3	937.435	996.016	-5,9
Bergbau	104	107	-2,8	517	524	-1,3	7.211	8.179	-11,8
Herstellung von Waren	12.646	13.147	-3,8	36.393	38.418	-5,3	582.449	652.190	-10,7
Energieversorgung	363	28	1196,4	2.272	1.814	25,2	27.137	28.959	-6,3
Wasserver- und Abfallentsorgung	434	403	7,7	1.585	1.542	2,8	18.501	22.195	-16,6
Bau	6.359	5.292	20,2	22.255	19.914	11,8	302.137	284.493	6,2
Tertiärer Sektor	42.997	36.621	17,4	193.403	179.944	7,5	2.816.292	2.426.430	16,1
Handel	15.347	13.543	13,3	48.255	46.004	4,9	608.526	598.735	1,6
Verkehr	3.965	4.119	-3,7	14.550	16.942	-14,1	192.178	206.080	-6,7
Beherbergung und Gastronomie	3.583	3.405	5,2	21.012	22.118	-5,0	217.011	206.684	5,0
Information und Kommunikation	1.110	732	51,6	4.161	4.356	-4,5	92.328	92.266	0,1
Finanz- u. Versicherungsdienstleist.	1.238	903	37,1	9.074	9.164	-1,0	125.468	133.800	-6,2
Grundstücks- u. Wohnungswesen	995	158	529,7	4.660	1.818	156,3	70.147	25.277	177,5
Freiber./techn., wirt. Dienstleist.	5.658	2.448	131,1	25.681	17.115	50,0	448.267	259.637	72,7
Persönl., soziale u. öffentl. Dienste	11.101	11.313	-1,9	66.010	62.427	5,7	1.062.367	903.951	17,5

Veränderung der Anzahl der Erwerbstätigen am Arbeitsort nach ÖNACE-Sektoren 2001 - 2011 in Prozent

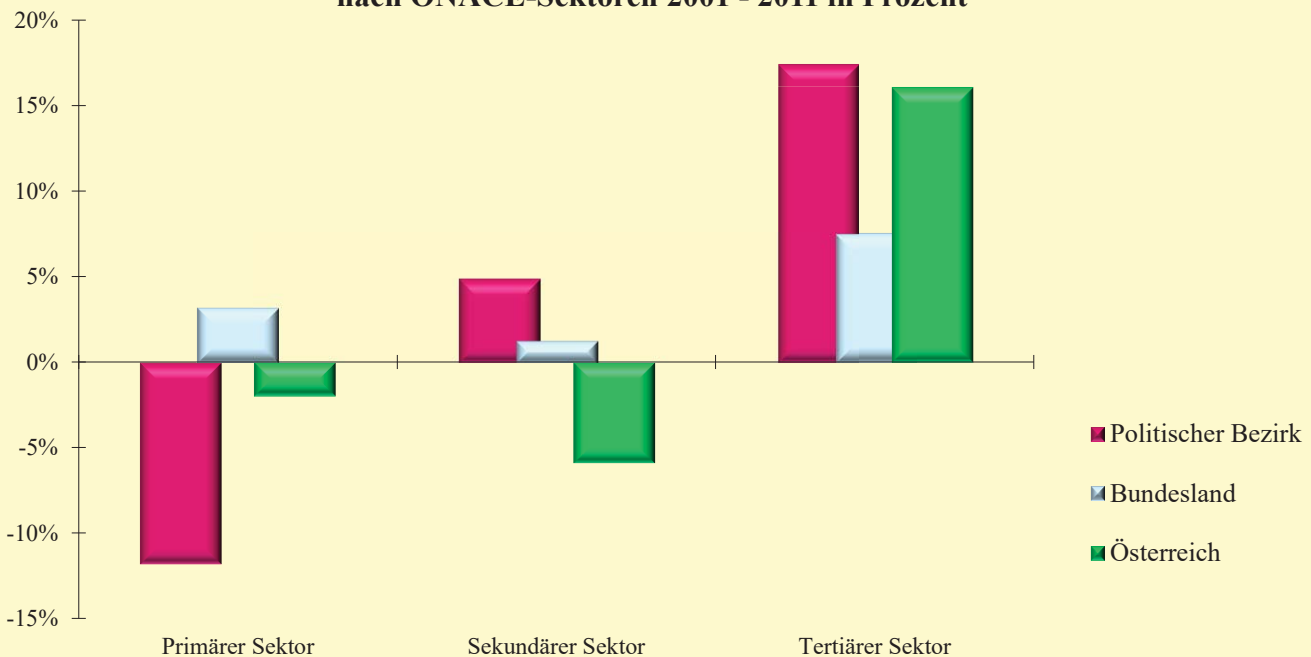

## 5.2 Erwerbstätige am Arbeitsort nach ÖNACE-Sektoren in Prozent

Q: Statistik Austria, RZ2011, VZ2001, Gebietsstand 1.1.2020.

ÖNACE-Sektoren	Politischer Bezirk			Bundesland			Österreich		
	2011	2001	Änd.	2011	2001	Änd.	2011	2001	Änd.
Primärer Sektor	4,3	5,4	-1,1	3,4	3,5	-0,1	3,6	4,0	-0,4
Sekundärer Sektor	30,3	32,3	-2,0	23,7	24,8	-1,1	24,1	27,9	-3,9
Tertiärer Sektor	65,4	62,3	3,1	72,9	71,7	1,1	72,3	68,0	4,3

### 5.3 Erwerbstätige nach Entfernungskategorie des Berufspendelns

Q: Statistik Austria, RZ2011, VZ2001, Gebietsstand 1.1.2020.

Entfernungskategorie	Politischer Bezirk			Bundesland			Österreich		
	2011	2001	Änd. %	2011	2001	Änd. %	2011	2001	Änd. %
Erwerbstätige am Wohnort	73.871	66.592	10,9	256.914	242.237	6,1	3.935.187	3.624.116	8,6
Nichtpendler	8.424	6.885	22,4	27.730	23.005	20,5	354.668	293.639	20,8
Gemeinde - Binnenpendler	12.263	12.699	-3,4	89.963	99.664	-9,7	968.759	1.065.465	-9,1
Auspendler	53.184	47.008	13,1	139.221	119.568	16,4	2.611.760	2.265.012	15,3
in andere Gem. des Pol.Bez.	17.163	15.178	13,1	53.251	48.219	10,4	713.817	667.837	6,9
in andere Pol.Bez. des Bdl.	28.602	26.332	8,6	64.955	55.377	17,3	1.351.707	1.130.288	19,6
in andere Bundesländer	6.559	3.962	65,5	18.879	10.969	72,1	505.843	409.157	23,6
ins Ausland	860	1.536	-44,0	2.136	5.003	-57,3	40.393	57.730	-30,0
Einpendler	45.034	39.209	14,9	147.755	128.227	15,2	2.571.367	2.207.282	16,5
aus and. Gem. des Pol.Bez.	17.163	15.178	13,1	53.251	48.219	10,4	713.817	667.837	6,9
aus anderen Pol.Bez. des Bdl.	16.183	13.998	15,6	64.955	55.377	17,3	1.351.707	1.130.288	19,6
aus anderen Bundesländern	11.688	10.033	16,5	29.549	24.631	20,0	505.843	409.157	23,6
Erwerbstätige am Arbeitsort	65.721	58.793	11,8	265.448	250.896	5,8	3.894.794	3.566.386	9,2

**Aus- und Einpendler 2001 und 2011 in Prozent der Erwerbstätigen am Wohnort**

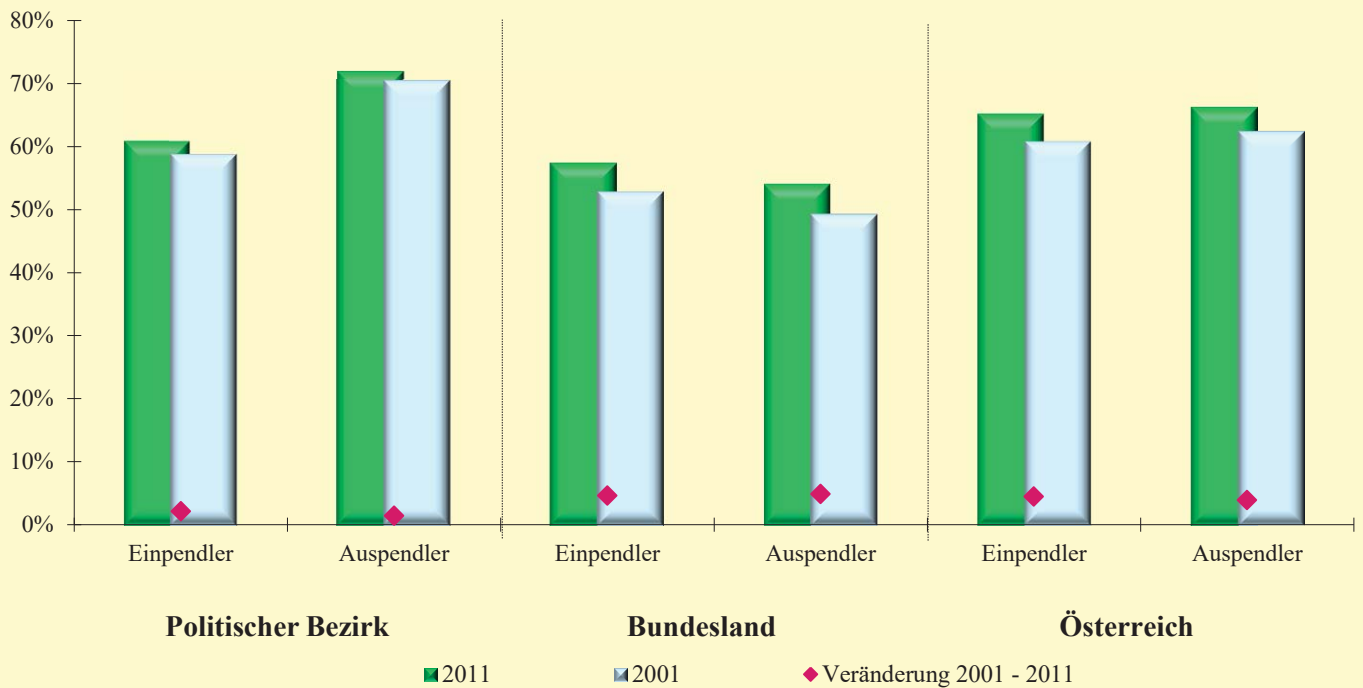

### 5.4 Pendler in Prozent, Pendlersaldo

Q: Statistik Austria, RZ2011, VZ2001, Gebietsstand 1.1.2020.

Pendler in Prozent	Politischer Bezirk			Bundesland			Österreich		
	2011	2001	Änd.	2011	2001	Änd.	2011	2001	Änd.
Auspendler in % der Erwerbstätigen am Wohnort	72,0	70,6	1,4	54,2	49,4	4,8	66,4	62,5	3,9
Einpendler in % der Erwerbstätigen am Wohnort	61,0	58,9	2,1	57,5	52,9	4,6	65,3	60,9	4,4
Einpendler - Auspendler in %	-11,0	-11,7	0,7	3,3	3,6	-0,3	-1,0	-1,6	0,6

## 5.5 Auspendelnde Erwerbstätige nach Distanz in Straßenkilometern

Q: Statistik Austria, RZ2011, Gebietsstand 1.1.2020.

Distanz in km	Politischer Bezirk		Bundesland		Österreich	
	2011	in %	2011	in %	2011	in %
Auspendler insgesamt	53.184	100,0	139.221	100,0	2.611.677	100,0
0-4 km	1.187	2,2	4.509	3,2	209.152	8,0
5-9 km	14.119	26,5	33.617	24,1	578.290	22,1
10-19 km	16.684	31,4	35.680	25,6	673.348	25,8
20-29 km	11.057	20,8	24.844	17,8	360.005	13,8
30-39 km	2.789	5,2	7.136	5,1	196.233	7,5
40-49 km	1.319	2,5	4.581	3,3	113.971	4,4
50-59 km	345	0,6	2.975	2,1	77.345	3,0
60-99 km	1.103	2,1	8.062	5,8	156.987	6,0
100-199 km	1.307	2,5	6.363	4,6	111.530	4,3
200 und mehr km	2.414	4,5	9.318	6,7	94.423	3,6
ins Ausland	860	1,6	2.136	1,5	40.393	1,5

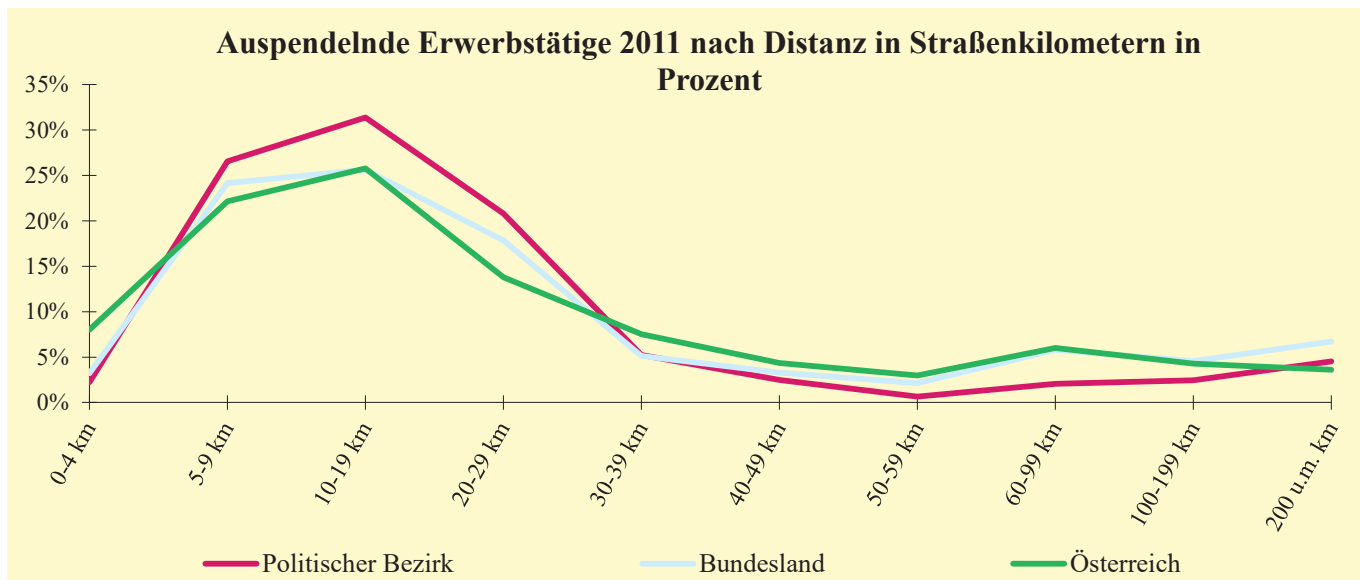

## 5.6 Auspendelnde Erwerbstätige 2011 nach Geschlecht

Q: Statistik Austria, RZ2011, Gebietsstand 1.1.2020.

Distanz in km	Politischer Bezirk			Bundesland			Österreich		
	männlich	weiblich	Unter-schied	männlich	weiblich	Unter-schied	männlich	weiblich	Unter-schied
Auspendler insgesamt	29.224	23.960	5.264	80.638	58.583	22.055	1.480.246	1.131.431	348.815
0-4 km	693	494	199	2.456	2.053	403	103.537	105.615	-2.078
5-9 km	7.058	7.061	-3	18.147	15.470	2.677	301.888	276.402	25.486
10-19 km	8.856	7.828	1.028	19.832	15.848	3.984	368.673	304.675	63.998
20-29 km	6.045	5.012	1.033	14.032	10.812	3.220	208.677	151.328	57.349
30-39 km	1.744	1.045	699	4.464	2.672	1.792	117.663	78.570	39.093
40-49 km	853	466	387	2.967	1.614	1.353	70.851	43.120	27.731
50-59 km	255	90	165	1.904	1.071	833	48.507	28.838	19.669
60-99 km	796	307	489	5.513	2.549	2.964	100.372	56.615	43.757
100-199 km	912	395	517	4.338	2.025	2.313	73.753	37.777	35.976
200 und mehr km	1.488	926	562	5.733	3.585	2.148	60.373	34.050	26.323
ins Ausland	524	336	188	1.252	884	368	25.952	14.441	11.511



### 5.7 Einpendelnde Erwerbstätige nach Distanz in Straßenkilometern

Q: Statistik Austria, RZ2011, Gebietsstand 1.1.2020.

Distanz in km	Politischer Bezirk		Bundesland		Österreich	
	2011	in %	2011	in %	2011	in %
Einpendler insgesamt	45.034	100,0	147.755	100,0	2.571.284	100,0
0-4 km	1.173	2,6	4.495	3,0	209.152	8,1
5-9 km	12.669	28,1	34.059	23,1	578.290	22,5
10-19 km	11.953	26,5	37.258	25,2	673.348	26,2
20-29 km	6.755	15,0	26.034	17,6	360.005	14,0
30-39 km	2.848	6,3	10.605	7,2	196.233	7,6
40-49 km	1.440	3,2	5.859	4,0	113.971	4,4
50-59 km	669	1,5	3.686	2,5	77.345	3,0
60-99 km	2.492	5,5	9.764	6,6	156.987	6,1
100-199 km	2.341	5,2	7.957	5,4	111.530	4,3
200 und mehr km	2.694	6,0	8.038	5,4	94.423	3,7

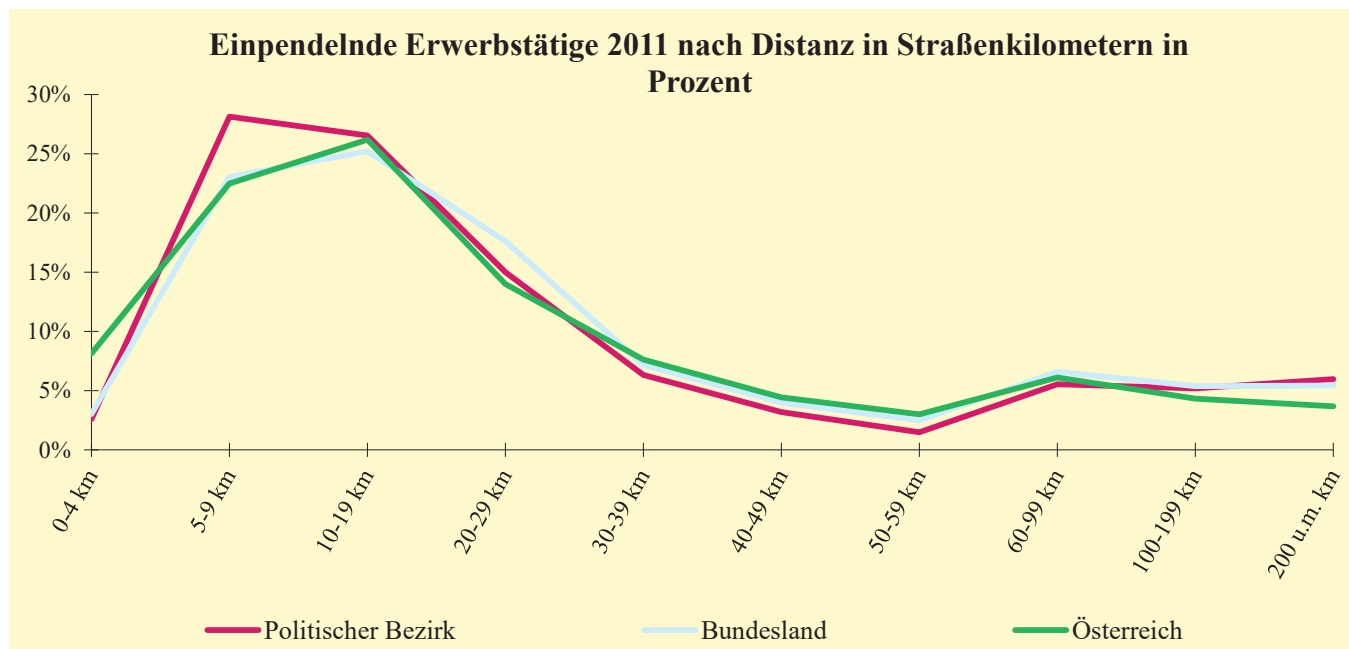

### 5.8 Einpendelnde Erwerbstätige 2011 nach Geschlecht

Q: Statistik Austria, RZ2011, Gebietsstand 1.1.2020.

Distanz in km	Politischer Bezirk			Bundesland			Österreich		
	männlich	weiblich	Unterschied	männlich	weiblich	Unterschied	männlich	weiblich	Unterschied
Einpendler insgesamt	29.051	15.983	13.068	85.118	62.637	22.481	1.454.294	1.116.990	337.304
0-4 km	704	469	235	2.467	2.028	439	103.537	105.615	-2.078
5-9 km	7.436	5.233	2.203	18.376	15.683	2.693	301.888	276.402	25.486
10-19 km	6.982	4.971	2.011	20.611	16.647	3.964	368.673	304.675	63.998
20-29 km	4.381	2.374	2.007	14.594	11.440	3.154	208.677	151.328	57.349
30-39 km	1.914	934	980	6.228	4.377	1.851	117.663	78.570	39.093
40-49 km	1.028	412	616	3.727	2.132	1.595	70.851	43.120	27.731
50-59 km	510	159	351	2.366	1.320	1.046	48.507	28.838	19.669
60-99 km	1.999	493	1.506	6.479	3.285	3.194	100.372	56.615	43.757
100-199 km	1.927	414	1.513	5.242	2.715	2.527	73.753	37.777	35.976
200 und mehr km	2.170	524	1.646	5.028	3.010	2.018	60.373	34.050	26.323

### 6.1 Arbeitsstätten (ohne landw.) 2011, 2001 nach Beschäftigtengrößengruppen

Q: Statistik Austria, RZ2011, AZ2001, Gebietsstand 1.1.2020.

Arbeitsstätten mit ... unselb. Beschäftigten	Politischer Bezirk			Bundesland			Österreich		
	2011	2001	Änd. %	2011	2001	Änd. %	2011	2001	Änd. %
Arbeitsstätten insgesamt	11.014	7.038	56,5	43.947	30.833	42,5	595.417	396.268	50,3
0	5.007	2.261	121,5	19.245	9.055	112,5	278.955	115.408	141,7
1	1.929	1.208	59,7	7.577	5.355	41,5	92.228	66.319	39,1
2 - 4	1.748	1.645	6,3	7.838	7.711	1,6	102.205	101.291	0,9
5 - 9	1.069	912	17,2	4.336	4.325	0,3	57.791	55.947	3,3
10 - 19	668	557	19,9	2.603	2.344	11,0	33.132	29.936	10,7
20 - 49	410	323	26,9	1.580	1.357	16,4	20.079	18.004	11,5
50 - 99	103	69	49,3	439	406	8,1	6.189	5.324	16,2
100 - 499	75	58	29,3	307	261	17,6	4.327	3.650	18,5
500 - 999	SW 2	4	-50,0	14	15	-6,7	349	277	26,0
1000 und mehr	SW 3	1	200,0	8	4	100,0	162	112	44,6

#### Arbeitsstätten (ohne landw.) 2011 nach Beschäftigtengrößengruppen in Prozent

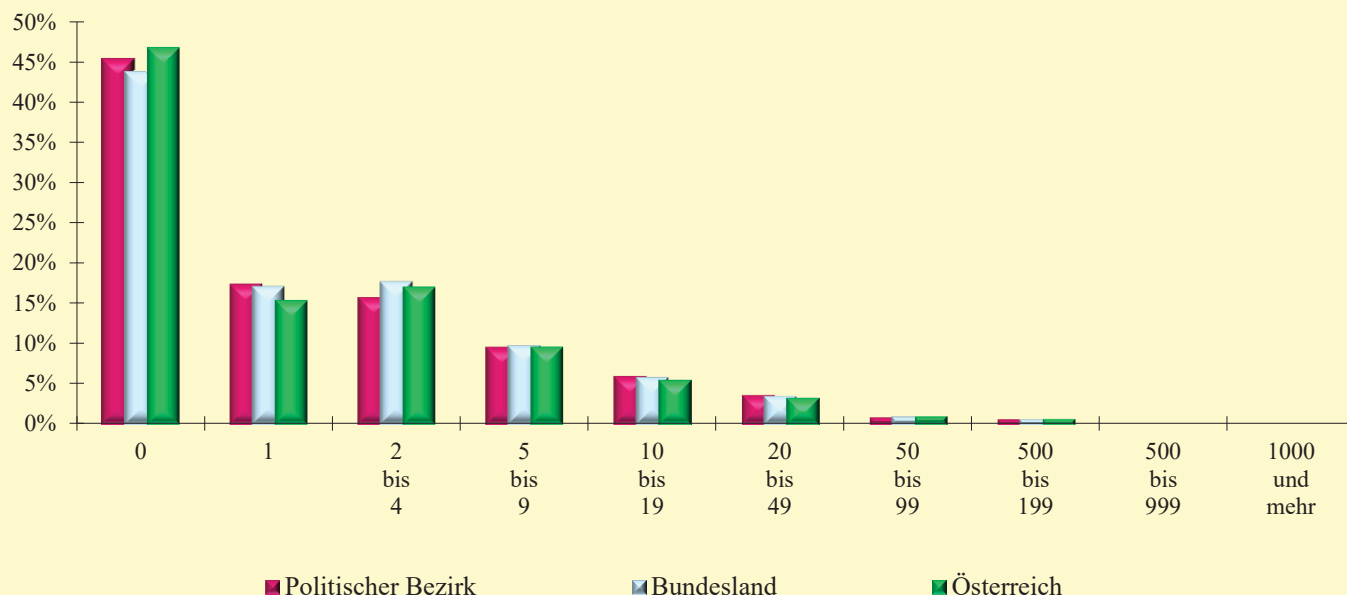

### 6.2 Arbeitsstätten 2011 im Produktions- und Dienstleistungssektor in Prozent

Q: Statistik Austria, RZ2011, Gebietsstand 1.1.2020.

Arbeitsstätten mit ... unselbständig Beschäftigten	Politischer Bezirk		Bundesland		Österreich	
	P-Sektor	D-Sektor	P-Sektor	D-Sektor	P-Sektor	D-Sektor
Arbeitsstätten insgesamt (absolut)	1.777	9.237	5.926	38.021	77.036	518.381
0	30,4	48,4	29,6	46,0	32,8	48,9
1	14,0	18,2	14,8	17,6	14,4	15,6
2 - 4	20,3	15,0	21,3	17,3	19,5	16,8
5 - 9	15,5	8,6	13,8	9,3	13,2	9,2
10 - 19	8,9	5,5	9,6	5,3	9,3	5,0
20 - 49	7,3	3,0	7,4	3,0	6,6	2,9
50 - 99	1,5	0,8	1,8	0,9	2,1	0,9
100 - 499	2,0	0,4	1,6	0,6	1,8	0,6
500 - 999	0,1	-	0,1	0,0	0,2	0,0
1000 und mehr	0,1	0,0	0,0	0,0	0,1	0,0

### 6.3 Beschäftigte in Arbeitsstätten (ohne landw.) 2011, 2001 nach Beschäftigtengrößengruppen

Q: Statistik Austria, RZ2011, AZ2001, Gebietsstand 1.1.2020.

Besch. in Arbeitsst. mit ... unselb. Besch.	Politischer Bezirk			Bundesland			Österreich		
	2011	2001	Änd. %	2011	2001	Änd. %	2011	2001	Änd. %
Insgesamt	68.257	54.198	25,9	276.583	244.378	13,2	3.990.250	3.420.788	16,6
0	5.134	2.588	98,4	19.812	10.155	95,1	286.178	130.108	120,0
1	2.804	2.244	25,0	11.036	9.647	14,4	134.186	117.498	14,2
2 - 4	5.635	5.873	-4,1	25.175	27.185	-7,4	330.285	352.209	-6,2
5 - 9	7.336	6.592	11,3	29.549	31.101	-5,0	394.176	398.181	-1,0
10 - 19	9.192	7.858	17,0	35.582	32.738	8,7	451.282	418.146	7,9
20 - 49	12.625	9.760	29,4	47.755	40.701	17,3	604.735	547.755	10,4
50 - 99	7.006	4.503	55,6	30.044	27.597	8,9	424.651	366.566	15,8
100 - 499	13.655	11.004	24,1	55.944	47.694	17,3	814.465	690.672	17,9
500 - 999	1.339	2.448	-45,3	9.379	9.705	-3,4	237.764	188.670	26,0
1000 und mehr	3.531	1.328	165,9	12.307	7.855	56,7	312.528	210.983	48,1

Beschäftigte in Arbeitsstätten (ohne landw.) 2011 nach Beschäftigtengrößengruppen in Prozent

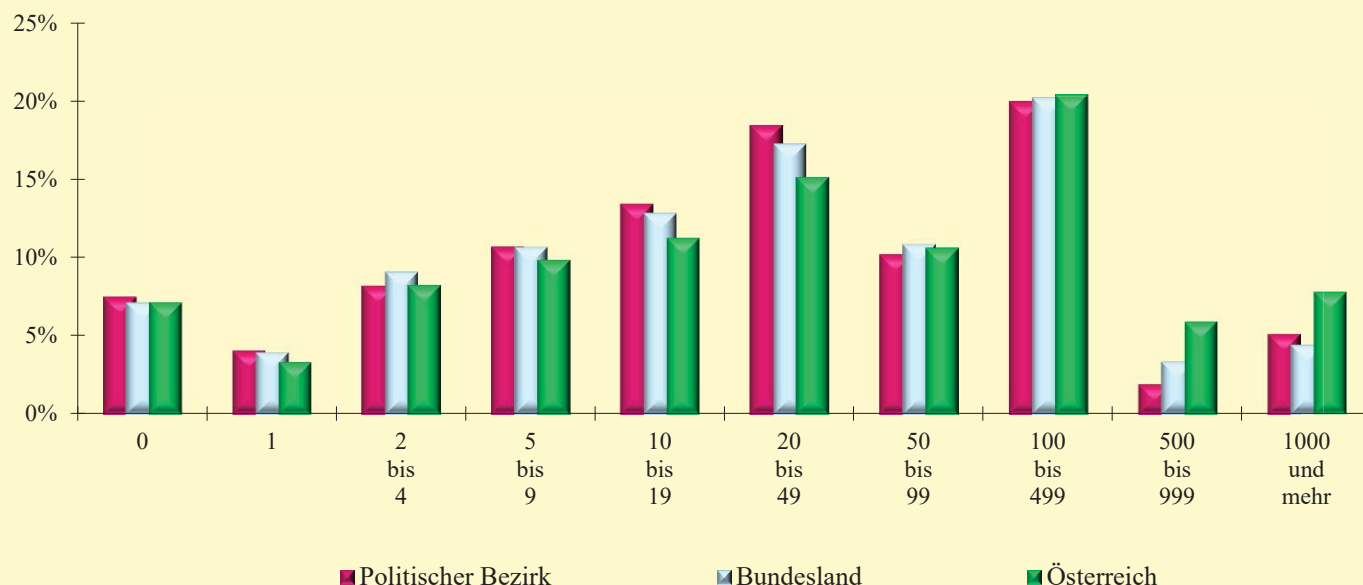

### 6.4 Beschäftigte in Arbeitsstätten 2011 im Produktions- und Dienstleistungssektor in Prozent

Q: Statistik Austria, RZ2011, Gebietsstand 1.1.2020.

Beschäftigte in Arbeitsstätten mit ... unselbständig Beschäftigten	Politischer Bezirk		Bundesland		Österreich	
	P-Sektor	D-Sektor	P-Sektor	D-Sektor	P-Sektor	D-Sektor
Insgesamt (absolut)	20.958	47.299	65.817	210.766	966.962	3.023.288
0	2,7	9,7	2,8	8,5	2,8	8,6
1	1,9	5,1	2,1	4,6	1,8	3,9
2 - 4	5,8	9,3	6,3	10,0	5,1	9,3
5 - 9	9,2	11,4	8,7	11,3	7,4	10,7
10 - 19	10,4	14,8	11,9	13,2	10,2	11,7
20 - 49	18,6	18,5	20,0	16,4	16,1	14,9
50 - 99	9,0	10,8	11,3	10,7	11,4	10,4
100 - 499	30,9	15,2	26,7	18,2	28,4	17,8
500 - 999	6,4	-	6,9	2,3	8,8	5,0
1000 und mehr	5,1	5,2	3,2	4,8	7,9	7,8

### 6.5 Arbeitsstätten nach ÖNACE-Abschnitten im Produktions- und Dienstleistungssektor

Q: Statistik Austria, RZ2011, AZ2001, Gebietsstand 1.1.2020.

ÖNACE-Abschnitte	Politischer Bezirk			Bundesland			Österreich		
	2011	2001	Änd. %	2011	2001	Änd. %	2011	2001	Änd. %
<b>Sekundärer Sektor</b>	1.777	1.503	18,2	5.926	4.884	21,3	77.036	62.326	23,6
Bergbau	20	17	17,6	72	64	12,5	610	669	-8,8
Herstellung von Waren	834	786	6,1	2.596	2.488	4,3	33.205	32.937	0,8
Energieversorgung	36	13	176,9	188	100	88,0	1.892	1.147	65,0
Wasserver- und Abfallentsorgung	49	38	28,9	158	126	25,4	2.281	2.049	11,3
Bau	838	649	29,1	2.912	2.106	38,3	39.048	25.524	53,0
<b>Tertiärer Sektor</b>	9.237	5.535	66,9	38.021	25.949	46,5	518.381	333.942	55,2
Handel	2.500	1.984	26,0	8.604	7.513	14,5	114.037	100.553	13,4
Verkehr	377	349	8,0	1.857	1.574	18,0	20.276	17.809	13,9
Beherbergung und Gastronomie	807	732	10,2	5.386	5.193	3,7	52.408	50.355	4,1
Information und Kommunikation	366	248	47,6	1.229	894	37,5	23.185	15.125	53,3
Finanz- u. Versicherungsdienstleist.	350	224	56,3	1.465	1.047	39,9	19.719	15.055	31,0
Grundstücks- u. Wohnungswesen	830	76	992,1	2.699	452	497,1	34.205	5.885	481,2
Freiber./techn., wirt. Dienstleist.	1.977	887	122,9	7.738	3.903	98,3	108.714	50.908	113,5
Persönl., soziale u. öffentl. Dienste	2.030	1.035	96,1	9.043	5.373	68,3	145.837	78.252	86,4

Veränderung der Arbeitsstätten nach ÖNACE-Sektoren  
2001 - 2011 in Prozent



### 6.6 Arbeitsstätten nach ÖNACE-Sektoren im Produktions- und Dienstleistungssektor in Prozent

Q: Statistik Austria, RZ2011, AZ2001, Gebietsstand 1.1.2020.

ÖNACE-Sektoren	Politischer Bezirk			Bundesland			Österreich		
	2011	2001	Änd.	2011	2001	Änd.	2011	2001	Änd.
Sekundärer Sektor	16,1	21,4	-5,2	13,5	15,8	-2,4	12,9	15,7	-2,8
Tertiärer Sektor	83,9	78,6	5,2	86,5	84,2	2,4	87,1	84,3	2,8

## 6.7 Beschäftigte in Arbeitsstätten nach ÖNACE-Abschnitten im Produktion- und Dienstleistungssektor

Q: Statistik Austria, RZ2011, AZ2001, Gebietsstand 1.1.2020.

ÖNACE-Abschnitte	Politischer Bezirk			Bundesland			Österreich		
	2011	2001	Änd. %	2011	2001	Änd. %	2011	2001	Änd. %
<b>Sekundärer Sektor</b>	20.958	19.116	9,6	65.817	62.654	5,0	966.962	1.000.338	-3,3
Bergbau	114	124	-8,1	555	578	-4,0	7.511	8.372	-10,3
Herstellung von Waren	13.298	13.174	0,9	38.066	38.539	-1,2	603.374	652.269	-7,5
Energieversorgung	383	32	1096,9	2.361	1.696	39,2	28.264	29.999	-5,8
Wasserver- und Abfallentsorgung	487	408	19,4	1.697	1.465	15,8	19.248	21.143	-9,0
Bau	6.676	5.378	24,1	23.138	20.376	13,6	308.565	288.555	6,9
<b>Tertiärer Sektor</b>	47.299	35.082	34,8	210.766	181.724	16,0	3.023.288	2.420.450	24,9
Handel	16.448	13.826	19,0	51.398	47.081	9,2	640.306	612.458	4,5
Verkehr	4.284	4.265	0,4	15.690	18.688	-16,0	204.880	220.895	-7,3
Beherbergung und Gastronomie	4.272	3.648	17,1	23.997	24.056	-0,2	247.968	224.483	10,5
Information und Kommunikation	1.282	830	54,5	4.710	4.571	3,0	99.544	94.553	5,3
Finanz- u. Versicherungsdienstleist.	1.375	981	40,2	9.719	9.425	3,1	131.951	133.923	-1,5
Grundstücks- u. Wohnungswesen	1.125	161	598,8	4.972	2.111	135,5	68.095	27.433	148,2
Freiber./techn., wirt. Dienstleist.	7.164	2.571	178,6	29.820	17.755	68,0	497.108	260.342	90,9
Persönl., soziale u. öffentl. Dienste	11.349	8.800	29,0	70.460	58.037	21,4	1.133.436	846.363	33,9

Veränderung der Anzahl der Beschäftigten nach ÖNACE-Sektoren  
2001 - 2011 in Prozent

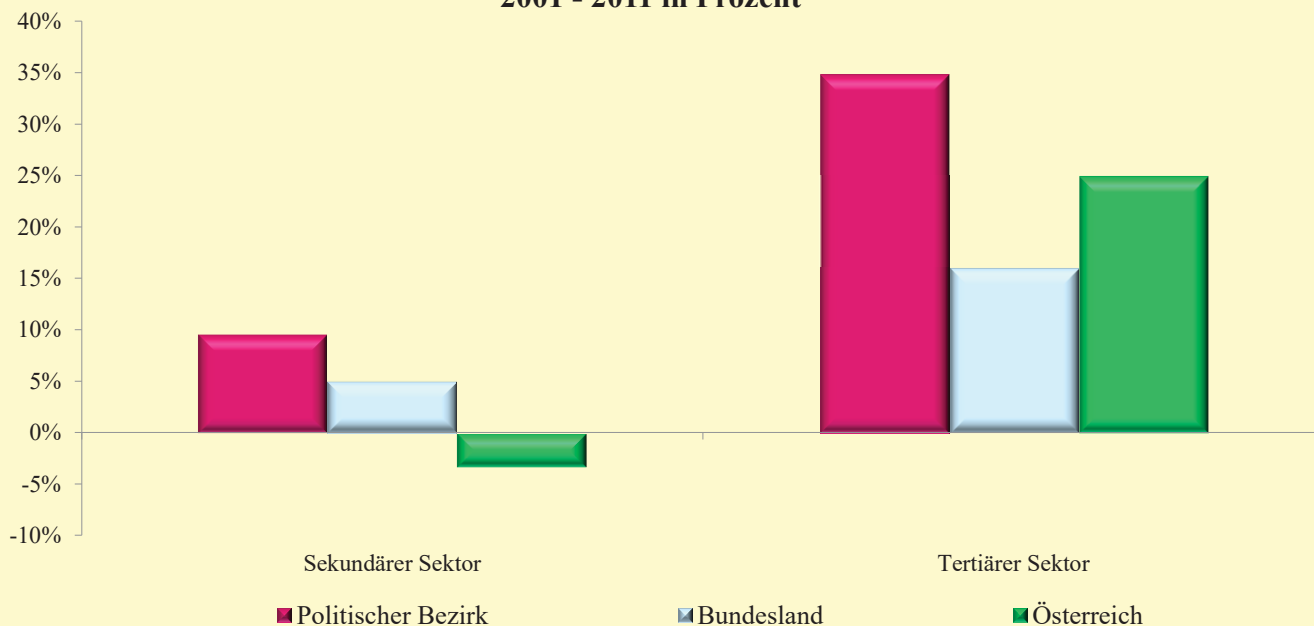

## 6.8 Beschäftigte in Arbeitsstätten nach ÖNACE-Sektoren im Produktion- und Dienstleistungssektor in Prozent

Q: Statistik Austria, RZ2011, AZ2001, Gebietsstand 1.1.2020.

ÖNACE-Sektoren	Politischer Bezirk			Bundesland			Österreich		
	2011	2001	Änd.	2011	2001	Änd.	2011	2001	Änd.
Sekundärer Sektor	30,7	35,3	-4,6	23,8	25,6	-1,8	24,2	29,2	-5,0
Tertiärer Sektor	69,3	64,7	4,6	76,2	74,4	1,8	75,8	70,8	5,0

### 7.1 Land- und forstwirtschaftliche Betriebe und Flächen nach Erwerbsart

Q: Statistik Austria, Agrarstrukturerhebung.

Betriebe und Flächen	Politischer Bezirk			Bundesland			Österreich		
	2010	1999	Änd. %	2010	1999	Änd. %	2010	1999	Änd. %
Betriebe insgesamt	2.635	3.065	-14,0	9.785	10.751	-9,0	173.317	217.508	-20,3
Betriebe mit Fläche	2.626	3.041	-13,6	9.736	10.622	-8,3	172.650	215.224	-19,8
Haupterwerbsbetrieb	1.576	1.782	-11,6	4.356	4.462	-2,4	66.764	80.046	-16,6
Nebenerwerbsbetrieb	968	1.199	-19,3	4.640	5.552	-16,4	93.372	127.441	-26,7
Personengemeinschaften	28	.	.	136	.	.	5.514	.	.
Betrieb juristischer Pers.	54	60	-10,0	604	608	-0,7	7.000	7.737	-9,5
Flächen insgesamt (ha)	70.698	95.694	-26,1	640.721	686.936	-6,7	7.347.535	7.518.615	-2,3
Haupterwerbsbetrieb	49.305	52.241	-5,6	206.579	208.277	-0,8	2.882.583	2.927.920	-1,5
Nebenerwerbsbetrieb	15.113	18.177	-16,9	111.551	129.656	-14,0	1.562.081	1.757.727	-11,1
Personengemeinschaften	560	.	.	17.963	.	.	350.222	.	.
Betrieb juristischer Pers.	5.721	25.276	-77,4	304.628	349.003	-12,7	2.552.648	2.832.968	-9,9

#### Flächen land- und forstwirtschaftlicher Betriebe 2010 in Prozent

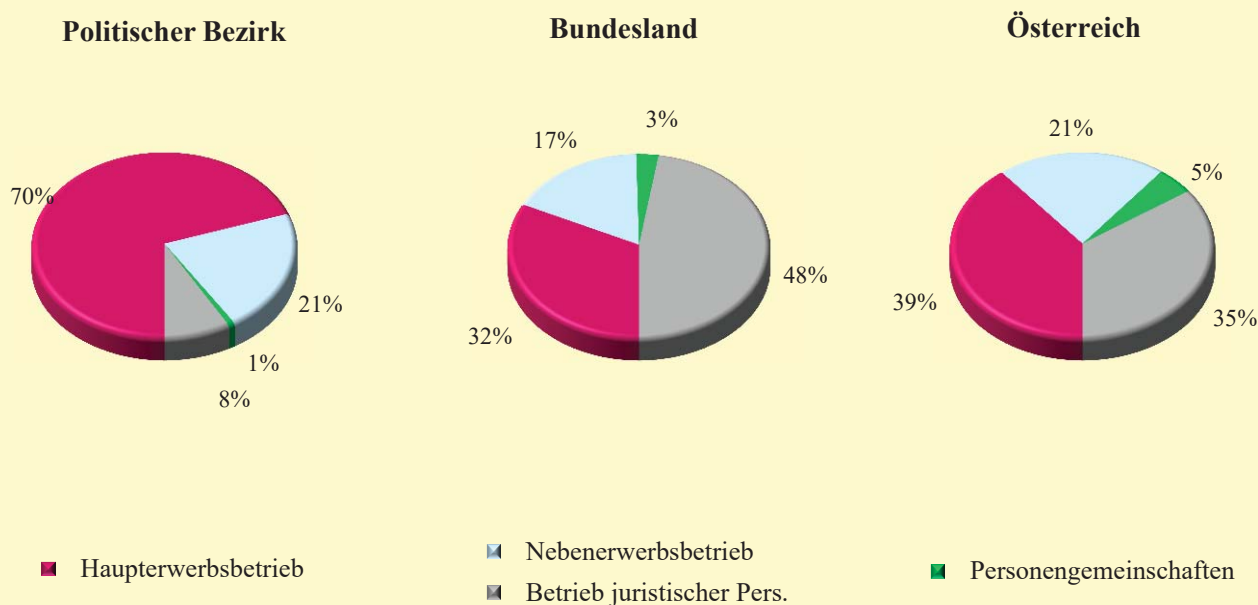

### 7.2 Durchschnittliche Betriebsgröße land- u. forstwirtschaftlicher Betriebe (in ha)

Q: Statistik Austria, Agrarstrukturerhebung.

Betriebe mit Fläche	Politischer Bezirk			Bundesland			Österreich		
	2010	1999	Änd. %	2010	1999	Änd. %	2010	1999	Änd. %
Insgesamt	26,9	31,5	-14,4	65,8	64,7	1,8	42,6	34,9	21,8
Haupterwerbsbetrieb	31,3	29,3	6,7	47,4	46,7	1,6	43,2	36,6	18,0
Nebenerwerbsbetrieb	15,6	15,2	3,0	24,0	23,4	2,9	16,7	13,8	21,3
Personengemeinschaften	20,0	.	.	132,1	.	.	63,5	.	.
Betrieb juristischer Pers.	105,9	421,3	-74,9	504,4	574,0	-12,1	364,7	366,2	-0,4

### 7.3 Land- und forstwirtschaftliche Betriebe nach Berghöfekataster-Gruppen

Q: Statistik Austria, Agrarstrukturerhebung.

Berghöfekataster-Gruppen	Politischer Bezirk			Bundesland			Österreich		
	2010	1999	Änd. %	2010	1999	Änd. %	2010	1999	Änd. %
Betriebe insgesamt	2.635	3.065	-14,0	9.785	10.751	-9,0	173.317	217.508	-20,3
Betriebe ohne Berghöfekataster-Gruppe	1.811	2.083	-13,1	3.934	4.208	-6,5	106.801	132.089	-19,1
Betriebe in Berghöfekataster-Gruppen insg.	824	982	-16,1	5.851	6.543	-10,6	66.516	85.419	-22,1
BHK-Gruppe 1	643	564	14,0	1.435	1.702	-15,7	21.136	26.690	-20,8
BHK-Gruppe 2	172	320	-46,3	2.278	1.935	17,7	27.059	23.226	16,5
BHK-Gruppe 3	9	98	-90,8	1.371	2.100	-34,7	12.271	29.123	-57,9
BHK-Gruppe 4	-	-	.	767	806	-4,8	6.050	6.380	-5,2

Betriebe nach Berghöfekataster-Gruppen in Prozent

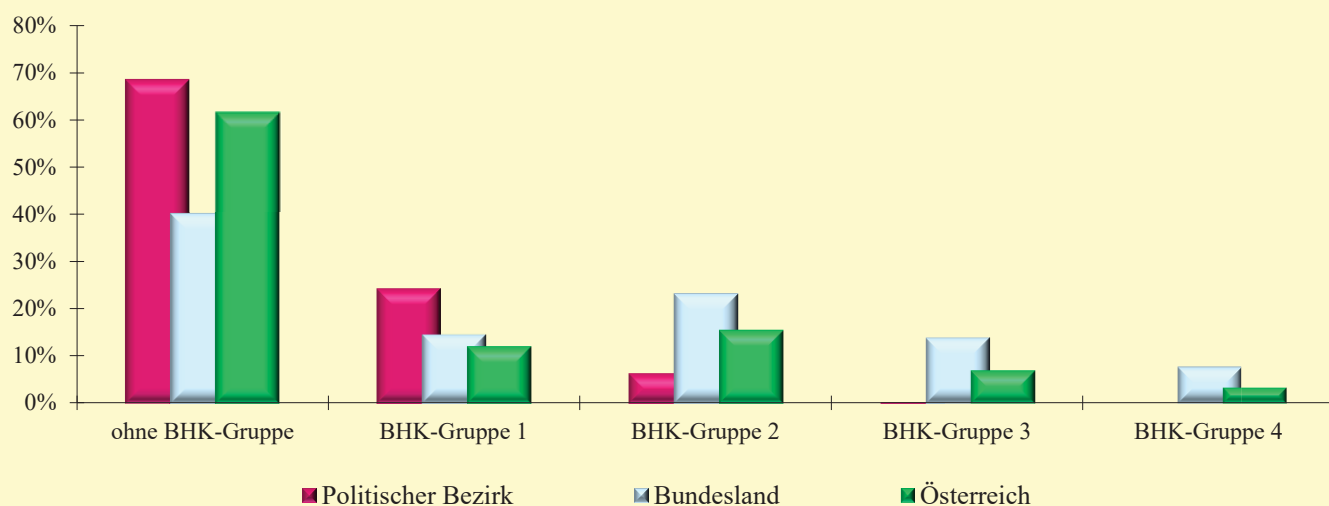

### 7.4 Anteil der Berghöfekataster-Gruppen in Prozent

Q: Statistik Austria, Agrarstrukturerhebung.

Berghöfekataster-Gruppen	Politischer Bezirk			Bundesland			Österreich		
	2010	1999	Änd.	2010	1999	Änd.	2010	1999	Änd.
ohne BHK-Gruppe	68,7	68,0	0,8	40,2	39,1	1,1	61,6	60,7	0,9
BHK-Gruppe 1	24,4	18,4	6,0	14,7	15,8	-1,2	12,2	12,3	-0,1
BHK-Gruppe 2	6,5	10,4	-3,9	23,3	18,0	5,3	15,6	10,7	4,9
BHK-Gruppe 3	0,3	3,2	-2,9	14,0	19,5	-5,5	7,1	13,4	-6,3
BHK-Gruppe 4	-	-	.	7,8	7,5	0,3	3,5	2,9	0,6

### 7.5 Anteil der land- und forstw. Betriebe 2010 in BHK-Gruppen (1-4) nach Erwerbsart

Q: Statistik Austria, Agrarstrukturerhebung.

Erwerbsart	Politischer Bezirk		Bundesland		Österreich	
	abs.	in %	abs.	in %	abs.	in %
Insgesamt	824	31,3	5.851	59,8	66.516	38,4
Haupterwerbsbetrieb	530	33,6	3.021	69,3	33.180	49,7
Nebenerwerbsbetrieb	287	29,4	2.786	59,5	31.992	34,1
Personengemeinschaften	5	17,9	31	22,8	1.241	22,3
Betrieb juristischer Pers.	2	3,6	13	2,1	103	1,5

### 7.6 Land- und forstw. Betriebe nach Größenstufen der Kulturfläche

Q: Statistik Austria, Agrarstrukturerhebung.

Größe der Kulturfläche	Politischer Bezirk			Bundesland			Österreich		
	2010	1999	Änd. %	2010	1999	Änd. %	2010	1999	Änd. %
Insgesamt	2.635	3.065	-14,0	9.785	10.751	-9,0	173.317	217.508	-20,3
ohne Fläche - 1 bis unter 2 ha	67	89	-24,7	262	414	-36,7	9.731	19.322	-49,6
2 bis unter 10 ha	649	783	-17,1	2.368	3.024	-21,7	58.587	78.589	-25,5
10 bis unter 30 ha	1.307	1.705	-23,3	4.181	4.625	-9,6	56.479	73.854	-23,5
30 bis unter 50 ha	443	360	23,1	1.411	1.185	19,1	24.785	26.346	-5,9
50 bis unter 100 ha	131	82	59,8	880	657	33,9	16.118	12.628	27,6
100 ha und darüber	38	46	-17,4	683	846	-19,3	7.617	6.769	12,5

Veränderung der land- und forstwirtschaftlichen Betriebe 1999 - 2010 nach Größenstufe der Kulturfläche in Prozent



### 7.7 Anteil der Betriebe nach Größenstufen der Kulturfläche in Prozent

Q: Statistik Austria; Agrarstrukturerhebung.

Größe der Kulturfläche	Politischer Bezirk			Bundesland			Österreich		
	2010	1999	Änd.	2010	1999	Änd.	2010	1999	Änd.
ohne Fläche - 1 bis unter 2 ha	2,5	2,9	-0,4	2,7	3,9	-1,2	5,6	8,9	-3,3
2 bis unter 10 ha	24,6	25,5	-0,9	24,2	28,1	-3,9	33,8	36,1	-2,3
10 bis unter 30 ha	49,6	55,6	-6,0	42,7	43,0	-0,3	32,6	34,0	-1,4
30 bis unter 50 ha	16,8	11,7	5,1	14,4	11,0	3,4	14,3	12,1	2,2
50 bis unter 100 ha	5,0	2,7	2,3	9,0	6,1	2,9	9,3	5,8	3,5
100 ha und darüber	1,4	1,5	-0,1	7,0	7,9	-0,9	4,4	3,1	1,3



### 7.8 Personen bzw. Arbeitskräfte in land- u. forstw. Betrieben nach Stellung im Betrieb

Q: Statistik Austria, Agrarstrukturerhebung.

Stellung im Betrieb	Politischer Bezirk			Bundesland			Österreich		
	2010	1999	Änd. %	2010	1999	Änd. %	2010	1999	Änd. %
Betriebsinhaber	2.580	3.004	-14,1	9.179	10.140	-9,5	166.267	209.710	-20,7
davon beschäftigt	2.560	2.986	-14,3	9.095	10.086	-9,8	164.714	208.719	-21,1
Familienangehörige	5.302	10.044	-47,2	18.620	33.835	-45,0	286.554	621.621	-53,9
davon beschäftigt	3.627	5.655	-35,9	13.006	18.937	-31,3	184.879	321.181	-42,4
Familienfremde Arbeitskräfte	447	403	10,9	2.536	2.221	14,2	64.162	45.191	42,0
Personen insgesamt	8.329	13.451	-38,1	30.335	46.196	-34,3	516.983	876.522	-41,0
Arbeitskräfte insgesamt	6.634	9.044	-26,6	24.637	31.244	-21,1	413.755	575.091	-28,1

Anteile an den land- und forstw. Arbeitskräften 1999 und 2010 und Veränderung in Prozent

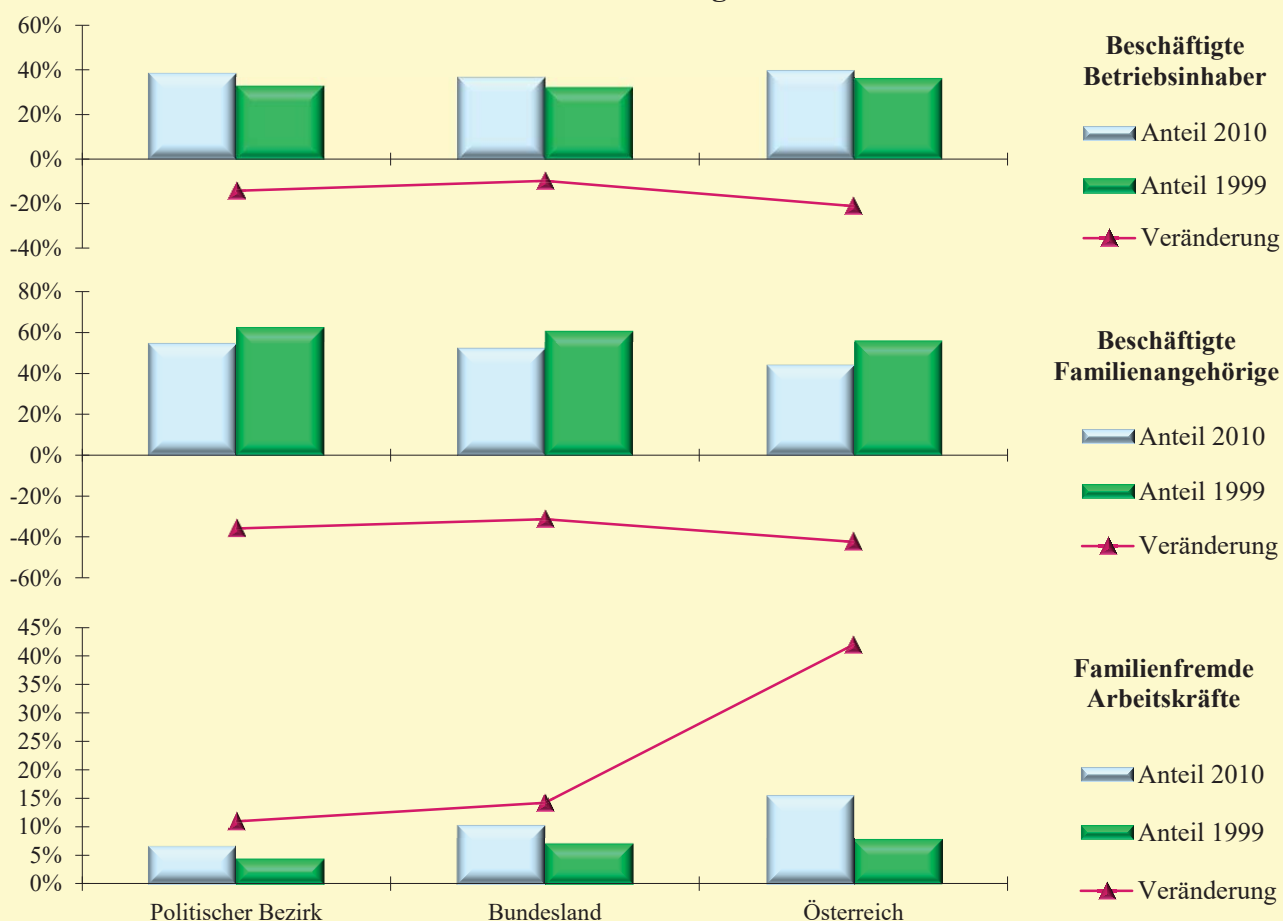

### 7.9 Arbeitskräfte nach Stellung im Betrieb in Prozent

Q: Statistik Austria, Agrarstrukturerhebung.

Stellung im Betrieb	Politischer Bezirk			Bundesland			Österreich		
	2010	1999	Änd.	2010	1999	Änd.	2010	1999	Änd.
Beschäftigte Betriebsinhaber	38,6	33,0	5,6	36,9	32,3	4,6	39,8	36,3	3,5
Beschäftigte Familienangeh.	54,7	62,5	-7,9	52,8	60,6	-7,8	44,7	55,8	-11,2
Familienfremde Arbeitskräfte	6,7	4,5	2,3	10,3	7,1	3,2	15,5	7,9	7,6

### 7.10 Land- und forstwirtschaftliche Flächen nach Kulturarten (in ha)

Q: Statistik Austria, Agrarstrukturerhebung.

Kulturarten	Politischer Bezirk			Bundesland			Österreich		
	2010	1999	Änd. %	2010	1999	Änd. %	2010	1999	Änd. %
Gesamtfläche	70.698	95.694	-26,1	640.721	686.936	-6,7	7.347.535	7.518.615	-2,3
Ackerland	3.292	3.454	-4,7	6.236	6.869	-9,2	1.371.428	1.395.274	-1,7
Hausgärten	26	94	-72,3	66	170	-61,2	2.576	6.593	-60,9
Obstanlagen (einschl. Beerenobst)	7	36	-80,6	56	99	-43,4	14.884	17.392	-14,4
Weingärten	1	-	.	1	0	.	46.635	51.214	-8,9
Reb- und Baumschulen	4	6	-33,3	24	22	9,1	1.444	1.548	-6,7
Forstbaumschulen	-	-	.	-	15	.	343	491	-30,1
Einmähdige Wiesen	458	855	-46,4	1.804	6.799	-73,5	35.919	53.429	-32,8
Mehrmähdige Wiesen	33.339	34.077	-2,2	82.864	83.349	-0,6	780.870	835.907	-6,6
Dauerweiden	527	402	31,1	3.157	1.633	93,3	70.542	73.847	-4,5
Hutweiden	364	435	-16,3	14.540	18.536	-21,6	72.220	103.105	-30,0
Almen und Bergmähder	2.213	4.318	-48,7	85.296	183.251	-53,5	468.051	833.393	-43,8
Streuwiesen	790	763	3,5	1.058	1.270	-16,7	9.483	17.711	-46,5
GLÖZ-Flächen	4	.	.	22	.	.	3.497	.	.
Wald	26.116	43.311	-39,7	283.509	268.298	5,7	3.403.142	3.256.645	4,5
Energieholzflächen	15	14	7,1	57	88	-35,2	2.330	1.297	79,6
Christbaumkulturen	29	31	-6,5	31	41	-24,4	2.002	2.068	-3,2
Forstgärten	4	3	33,3	4	3	33,3	278	291	-4,5
Nicht mehr genütztes Grünland	404	196	106,1	12.423	7.346	69,1	109.338	39.777	174,9
Fließende u. stehende Gewässer	129	1.976	-93,5	4.495	4.870	-7,7	42.458	36.963	14,9
Unkultivierte Moorflächen	64	172	-62,8	294	641	-54,1	2.253	3.133	-28,1
Gebäude- und Hofflächen	415	618	-32,8	1.175	1.703	-31,0	22.276	35.976	-38,1
Sonstige unproduktive Flächen	2.497	4.932	-49,4	143.610	101.935	40,9	885.563	752.561	17,7

### Veränderung der land- und forstwirtschaftlichen Fläche 1999 - 2010 in Prozent

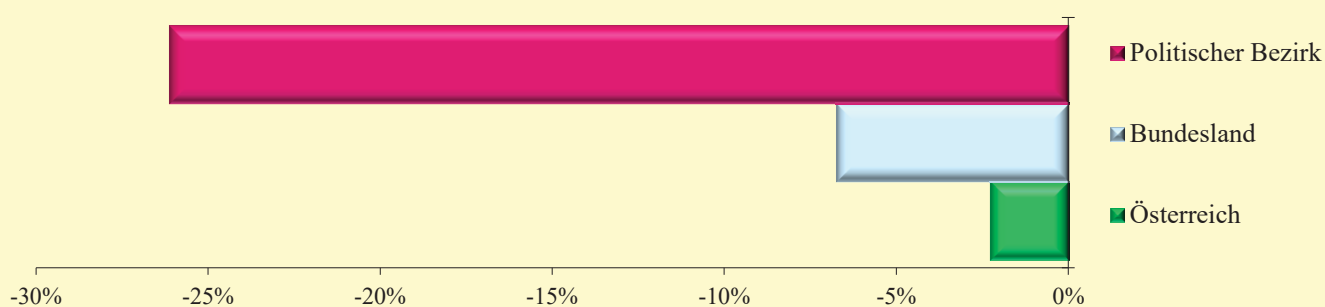

### 7.11 Anteil ausgewählter Kulturarten an der land- und forstwirtschaftl. Fläche in Prozent

Q: Statistik Austria, Agrarstrukturerhebung.

Kulturarten	Politischer Bezirk			Bundesland			Österreich		
	2010	1999	Änd.	2010	1999	Änd.	2010	1999	Änd.
Wald	36,9	45,3	-8,3	44,2	39,1	5,2	46,3	43,3	3,0
Ackerland (inkl. Erwerbsgartenl.)	4,7	3,6	1,0	1,0	1,0	0,0	18,7	18,6	0,1
Mehrmähdige Wiesen	47,2	35,6	11,5	12,9	12,1	0,8	10,6	11,1	-0,5
Almen und Bergmähder	3,1	4,5	-1,4	13,3	26,7	-13,4	6,4	11,1	-4,7

### 7.12 Land- und forstwirtschaftliche Betriebe und Flächen nach Besitzverhältnis

Q: Statistik Austria, Agrarstrukturerhebung.

Besitzverhältnis	Politischer Bezirk			Bundesland			Österreich		
	2010	1999	Änd. %	2010	1999	Änd. %	2010	1999	Änd. %
Betriebe insgesamt	2.626	3.041	-13,6	9.736	10.622	-8,3	172.650	215.224	-19,8
Eigentumsfläche	2.550	3.013	-15,4	9.214	10.376	-11,2	162.191	205.809	-21,2
verpachtete Fläche	327	278	17,6	781	843	-7,4	27.659	32.519	-14,9
zur Bewirtsch. abgegeb. Fl.	36	62	-41,9	92	182	-49,5	3.449	5.699	-39,5
gepachtete Fläche	1.140	1.105	3,2	3.250	3.162	2,8	72.480	82.377	-12,0
zur Bewirtsch. erhaltene Fl.	605	267	126,6	1.960	853	129,8	33.778	18.290	84,7
Fläche insgesamt (in ha)	70.698	95.694	-26,1	640.721	686.936	-6,7	7.347.535	7.518.615	-2,3
Eigentumsfläche	61.330	91.591	-33,0	586.864	657.728	-10,8	6.320.036	6.892.108	-8,3
verpachtete Fläche	3.110	2.317	34,2	11.309	14.296	-20,9	254.389	246.995	3,0
zur Bewirtsch. abgegeb. Fl.	305	873	-65,1	14.410	3.188	352,0	54.485	71.679	-24,0
gepachtete Fläche	9.918	6.556	51,3	38.745	34.522	12,2	1.041.030	811.338	28,3
zur Bewirtsch. erhaltene Fl.	2.865	737	288,7	40.830	12.170	235,5	295.343	133.844	120,7

Durchschnittliche Fläche pro Betrieb 2010 in Hektar

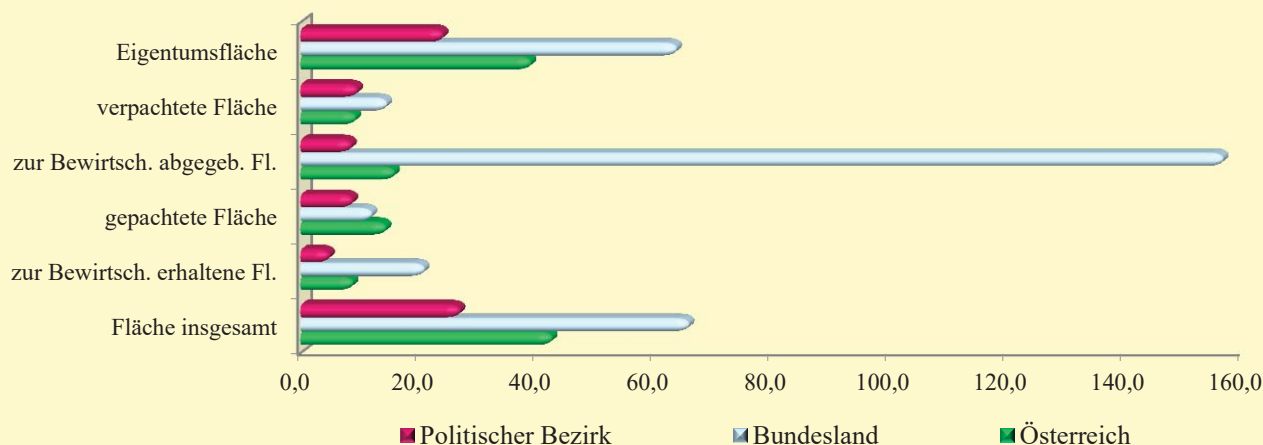

### 7.13 Land- und forstwirtschaftliche Betriebe nach Art des Anbaus

Q: Statistik Austria, Agrarstrukturerhebung.

Art des Anbaus	Politischer Bezirk			Bundesland			Österreich		
	2010	1999	Änd. %	2010	1999	Änd. %	2010	1999	Änd. %
Betriebe insgesamt	567	843	-32,7	1.190	1.686	-29,4	83.968	125.561	-33,1
Weizen	119	240	-50,4	160	299	-46,5	34.476	52.360	-34,2
Roggen	18	40	-55,0	33	60	-45,0	13.854	22.762	-39,1
Gerste	159	303	-47,5	372	737	-49,5	37.926	71.736	-47,1
Hafer	113	319	-64,6	177	376	-52,9	15.183	28.848	-47,4
Triticale	139	228	-39,0	208	292	-28,8	17.955	16.425	9,3
Körnermais	23	29	-20,7	26	31	-16,1	25.898	35.854	-27,8
Körnererbsen	4	11	-63,6	4	15	-73,3	5.047	18.298	-72,4
Kartoffeln	89	181	-50,8	387	682	-43,3	17.476	32.180	-45,7
Zuckerrüben	-	-	.	-	-	.	7.755	10.935	-29,1
Sojabohnen	5	2	150,0	5	2	150,0	6.271	4.414	42,1
Raps	2	4	-50,0	3	4	-25,0	8.096	13.594	-40,4
Sonnenblumen	2	2	0,0	3	3	0,0	5.006	6.271	-20,2
Ölkürbis	2	-	.	2	-	.	8.516	11.386	-25,2
Silomais	117	103	13,6	146	136	7,4	20.689	31.739	-34,8
Klee gras	249	344	-27,6	279	362	-22,9	24.093	29.196	-17,5

### 7.14 Land- und forstwirtschaftliche Flächen nach Art des Anbaus

Q: Statistik Austria, Agrarstrukturerhebung.

Art des Anbaus	Politischer Bezirk			Bundesland			Österreich		
	2010	1999	Änd. %	2010	1999	Änd. %	2010	1999	Änd. %
Ackerland insgesamt (in ha)	3.292	3.454	-4,7	6.236	6.869	-9,2	1.371.428	1.395.274	-1,7
Weizen	210	270	-22,2	263	321	-18,1	303.849	261.281	16,3
Roggen	23	37	-37,8	36	50	-28,0	45.979	56.147	-18,1
Gerste	335	393	-14,8	618	932	-33,7	169.094	244.895	-31,0
Hafer	129	324	-60,2	206	371	-44,5	26.565	35.771	-25,7
Triticale	218	243	-10,3	298	300	-0,7	47.820	23.677	102,0
Körnermais	138	105	31,4	149	107	39,3	202.636	177.962	13,9
Körnererbsen	4	23	-82,6	4	29	-86,2	13.534	46.059	-70,6
Kartoffeln	56	84	-33,3	153	220	-30,5	22.178	23.495	-5,6
Zuckerrüben	-	-	.	-	-	.	44.758	47.076	-4,9
Sojabohnen	29	7	314,3	29	7	314,3	34.437	18.666	84,5
Raps	17	23	-26,1	20	23	-13,0	53.945	65.813	-18,0
Sonnenblumen	1	0	.	4	0	.	25.420	24.262	4,8
Ölkürbis	1	-	.	1	-	.	26.907	12.336	118,1
Silomais	490	314	56,1	584	380	53,7	81.492	76.942	5,9
Klee gras	520	505	3,0	594	552	7,6	62.861	57.084	10,1

Verteilung der Fläche nach Art des Anbaus 2010 in Prozent

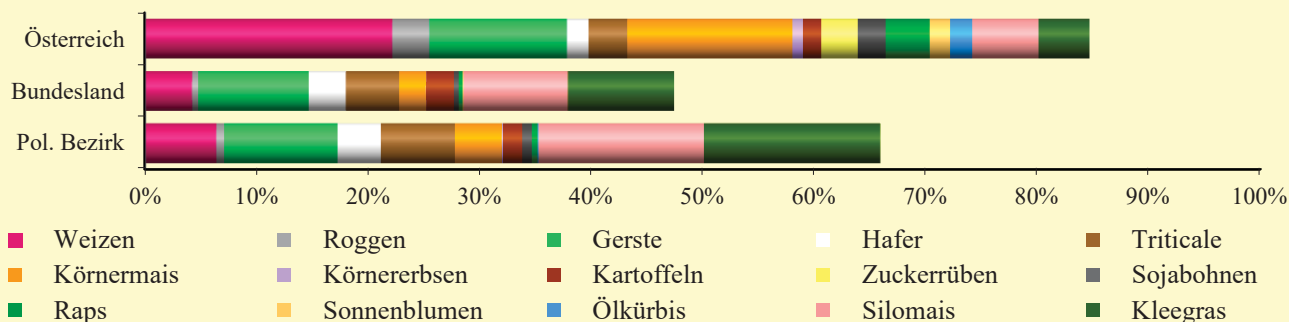

### 7.15 Durchschnittliche Fläche pro Betrieb nach Art des Anbaus in Hektar

Q: Statistik Austria, Agrarstrukturerhebung.

Art des Anbaus	Politischer Bezirk			Bundesland			Österreich		
	2010	1999	Änd.	2010	1999	Änd.	2010	1999	Änd.
Insgesamt (in ha)	5,8	4,1	1,7	5,2	4,1	1,2	16,3	11,1	5,2
Weizen	1,8	1,1	0,6	1,6	1,1	0,6	8,8	5,0	3,8
Roggen	1,3	0,9	0,4	1,1	0,8	0,3	3,3	2,5	0,9
Gerste	2,1	1,3	0,8	1,7	1,3	0,4	4,5	3,4	1,0
Hafer	1,1	1,0	0,1	1,2	1,0	0,2	1,7	1,2	0,5
Triticale	1,6	1,1	0,5	1,4	1,0	0,4	2,7	1,4	1,2
Körnermais	6,0	3,6	2,4	5,7	3,5	2,3	7,8	5,0	2,9
Körnererbsen	1,0	2,1	-1,1	1,0	1,9	-0,9	2,7	2,5	0,2
Kartoffeln	0,6	0,5	0,2	0,4	0,3	0,1	1,3	0,7	0,5
Zuckerrüben	.	.	.	.	.	.	5,8	4,3	1,5
Sojabohnen	5,8	3,5	2,3	5,8	3,5	2,3	5,5	4,2	1,3
Raps	8,5	5,8	2,8	6,7	5,8	0,9	6,7	4,8	1,8
Sonnenblumen	0,5	.	.	1,3	.	.	5,1	3,9	1,2
Ölkürbis	0,5	.	.	0,5	.	.	3,2	1,1	2,1
Silomais	4,2	3,0	1,1	4,0	2,8	1,2	3,9	2,4	1,5
Klee gras	2,1	1,5	0,6	2,1	1,5	0,6	2,6	2,0	0,7

## 7.16 Viehbestand und Tierhalter

Q: Statistik Austria, Agrarstrukturerhebung.

Viehbestand und Tierhalter	Politischer Bezirk			Bundesland			Österreich		
	2010	1999	Änd. %	2010	1999	Änd. %	2010	1999	Änd. %
<b>Viehbestand</b>									
Rinder	61.734	63.433	-2,7	167.636	167.472	0,1	2.023.648	2.151.429	-5,9
Pferde	2.147	1.675	28,2	8.472	6.745	25,6	81.637	62.524	30,6
Schweine	6.104	10.812	-43,5	10.260	18.927	-45,8	3.247.180	3.426.145	-5,2
Schafe	3.663	2.047	78,9	29.533	29.247	1,0	398.459	339.971	17,2
Ziegen	761	503	51,3	5.731	4.016	42,7	80.894	51.121	58,2
Hühner	92.650	53.520	73,1	150.483	134.964	11,5	13.918.813	13.653.775	1,9
sonstiges Geflügel	1.156	1.570	-26,4	3.897	4.566	-14,7	725.600	686.275	5,7
<b>Tierhalter von</b>									
Rindern	1.932	2.357	-18,0	6.663	7.822	-14,8	72.015	100.722	-28,5
Pferden	401	367	9,3	2.043	1.946	5,0	16.761	16.397	2,2
Schweinen	193	426	-54,7	1.664	3.124	-46,7	38.008	82.555	-54,0
Schafen	161	136	18,4	1.338	1.507	-11,2	14.699	17.507	-16,0
Ziegen	124	166	-25,3	1.057	1.088	-2,8	9.820	11.917	-17,6
Hühnern	1.029	1.482	-30,6	3.517	4.551	-22,7	54.543	81.127	-32,8
sonstigem Geflügel	136	213	-36,2	729	816	-10,7	10.492	14.229	-26,3

Entwicklung des Viehbestandes im Politischen Bezirk

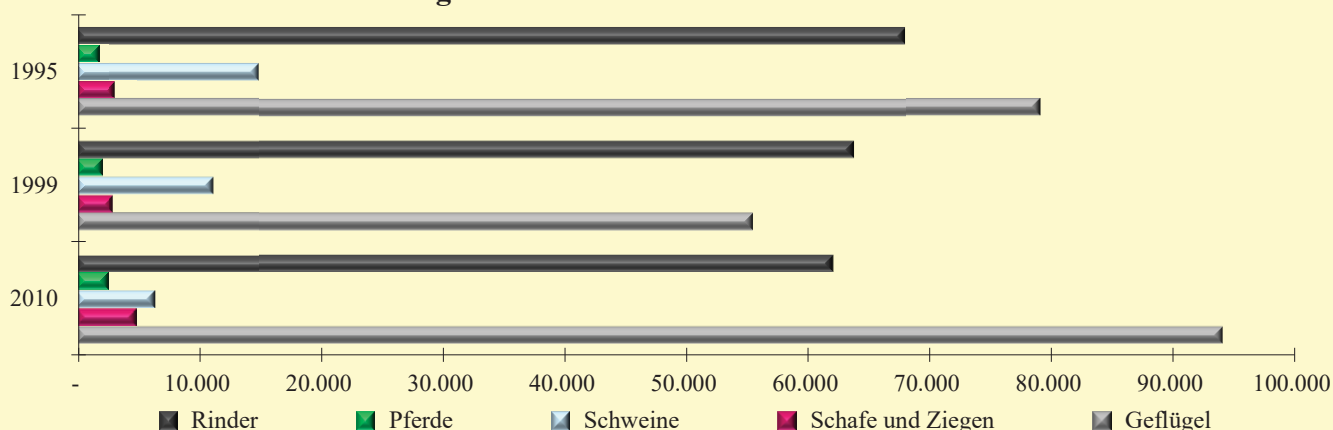

## 7.17 Untergliederung des Viehbestandes

Q: Statistik Austria, Agrarstrukturerhebung.

Viehbestand	Pol. Bez.			Bundesland			Österreich		
	2010	1999	Änd. %	2010	1999	Änd. %	2010	1999	Änd. %
<b>Rinder</b>									
Jungvieh unter 1 Jahr	13.867	12.587	10,2	42.168	36.950	14,1	627.650	630.278	-0,4
Jungvieh 1 - 2 Jahre	10.182	10.077	1,0	28.634	29.558	-3,1	452.992	488.040	-7,2
Milchkühe	29.795	34.366	-13,3	58.686	70.409	-16,6	540.002	697.362	-22,6
Sonstige Rinder	7.890	6.403	23,2	38.148	30.555	24,9	403.004	335.749	20,0
<b>Schweine</b>									
Ferkel	884	1.219	-27,5	1.342	2.338	-42,6	878.155	862.693	1,8
Jungschweine	1.650	3.209	-48,6	2.807	6.314	-55,5	858.425	973.805	-11,8
Mastschweine	3.235	5.868	-44,9	5.462	9.202	-40,6	1.214.948	1.245.913	-2,5
Zuchtschweine	335	516	-35,1	649	1.073	-39,5	295.652	343.734	-14,0

### 8.1 Beherbergungsbetriebe und Gästebetten in der Sommersaison

Q: Statistik Austria, Tourismusstatistik.

Sommersaison	Politischer Bezirk			Bundesland			Österreich		
	2019	2018	Änd. %	2019	2018	Änd. %	2019	2018	Änd. %
Beherbergungsbetriebe	991	996	-0,5	11.095	11.495	-3,5	64.945	64.920	0,0
Hotel o.ä. Betr., Kat. 5/4-Stern	49	49	-	431	465	-7,3	2.629	2.677	-1,8
Hotel o.ä. Betr., Kat. 3-Stern	126	129	-2,3	871	911	-4,4	4.855	4.997	-2,8
Hotel o.ä. Betr., Kat. 2/1-Stern	50	52	-3,8	388	415	-6,5	3.866	4.040	-4,3
sonstige gewerbliche Betriebe	80	77	3,9	1.419	1.433	-1,0	9.049	8.657	4,5
Campingplatz	25	25	-	80	81	-1,2	602	596	1,0
Privatquartier	258	267	-3,4	1.857	2.008	-7,5	11.727	12.284	-4,5
Ferienwohnung/-haus (privat)	403	397	1,5	6.049	6.182	-2,2	32.217	31.669	1,7
Gästebetten (ohne Camping)	16.057	15.699	2,3	204.575	202.548	1,0	1.080.662	1.073.453	0,7
Hotel o.ä. Betr., Kat. 5/4-Stern	4.639	4.497	3,2	47.831	47.508	0,7	272.079	269.902	0,8
Hotel o.ä. Betr., Kat. 3-Stern	4.357	4.354	0,1	38.082	37.874	0,5	209.209	210.479	-0,6
Hotel o.ä. Betr., Kat. 2/1-Stern	1.089	1.239	-12,1	10.033	10.548	-4,9	96.558	97.546	-1,0
sonstige gewerbliche Betriebe	2.163	1.966	10,0	49.834	48.164	3,5	213.493	207.806	2,7
Campingplatz	13.576	21.276	-36,2	25.271	32.215	-21,6	205.445	210.784	-2,5
Privatquartier	1.691	1.595	6,0	13.922	14.440	-3,6	79.781	82.424	-3,2
Ferienwohnung/-haus (privat)	2.118	2.048	3,4	44.873	44.014	2,0	209.542	205.296	2,1

Anzahl der Gästebetten pro Beherbergungsbetrieb in der Sommersaison 2019



### 8.2 Gästebetten i.d. Sommersaison auf 1.000 Einwohner u. durchschnittl. Bettenauslastung 2019

Q: Statistik Austria, Tourismusstatistik, Bevölkerung: Statistik der Standesfälle, Datenbank POPREG am 1.1.2019

	Politischer Bezirk	Bundesland	Österreich
Betten auf 1.000 Einwohner	105,4	368,5	122,0
Durchschnittl. Bettenauslastung (exkl. Campingplatz)	46,2	34,7	36,5

### 8.3 Beherbergungsbetriebe und Gästebetten in der Wintersaison

Q: Statistik Austria, Tourismusstatistik.

Wintersaison	Politischer Bezirk			Bundesland			Österreich		
	2018/19	2017/18	Änd. %	2018/19	2017/18	Änd. %	2018/19	2017/18	Änd. %
Beherbergungsbetriebe	836	941	-11,2	11.439	11.688	-2,1	62.125	62.211	-0,1
Hotel o.ä. Betr., Kat. 5/4-Stern	49	50	-2,0	485	494	-1,8	2.682	2.714	-1,2
Hotel o.ä. Betr., Kat. 3-Stern	114	125	-8,8	921	943	-2,3	4.789	4.891	-2,1
Hotel o.ä. Betr., Kat. 2/1-Stern	48	50	-4,0	405	437	-7,3	3.729	3.883	-4,0
sonstige gewerbliche Betriebe	58	71	-18,3	1.404	1.430	-1,8	8.332	8.014	4,0
Campingplatz	12	13	-7,7	60	64	-6,3	422	429	-1,6
Privatquartier	218	254	-14,2	1.858	2.024	-8,2	10.953	11.567	-5,3
Ferienwohnung/-haus (privat)	337	378	-10,8	6.306	6.296	0,2	31.218	30.713	1,6
Gästebetten (ohne Camping)	14.090	14.051	0,3	216.651	214.842	0,8	1.057.342	1.049.039	0,8
Hotel o.ä. Betr., Kat. 5/4-Stern	4.567	4.376	4,4	53.307	53.040	0,5	282.011	280.249	0,6
Hotel o.ä. Betr., Kat. 3-Stern	4.122	4.144	-0,5	40.615	40.310	0,8	207.814	208.000	-0,1
Hotel o.ä. Betr., Kat. 2/1-Stern	1.005	1.124	-10,6	10.889	11.417	-4,6	92.542	93.305	-0,8
sonstige gewerbliche Betriebe	1.202	1.480	-18,8	51.060	49.815	2,5	196.293	190.858	2,8
Campingplatz	3.090	3.080	0,3	12.998	12.932	0,5	116.898	111.848	4,5
Privatquartier	1.412	1.286	9,8	13.958	14.462	-3,5	74.643	76.812	-2,8
Ferienwohnung/-haus (privat)	1.782	1.641	8,6	46.822	45.798	2,2	204.039	199.815	2,1

Anzahl der Gästebetten pro Beherbergungsbetrieb in der Wintersaison 2018/2019

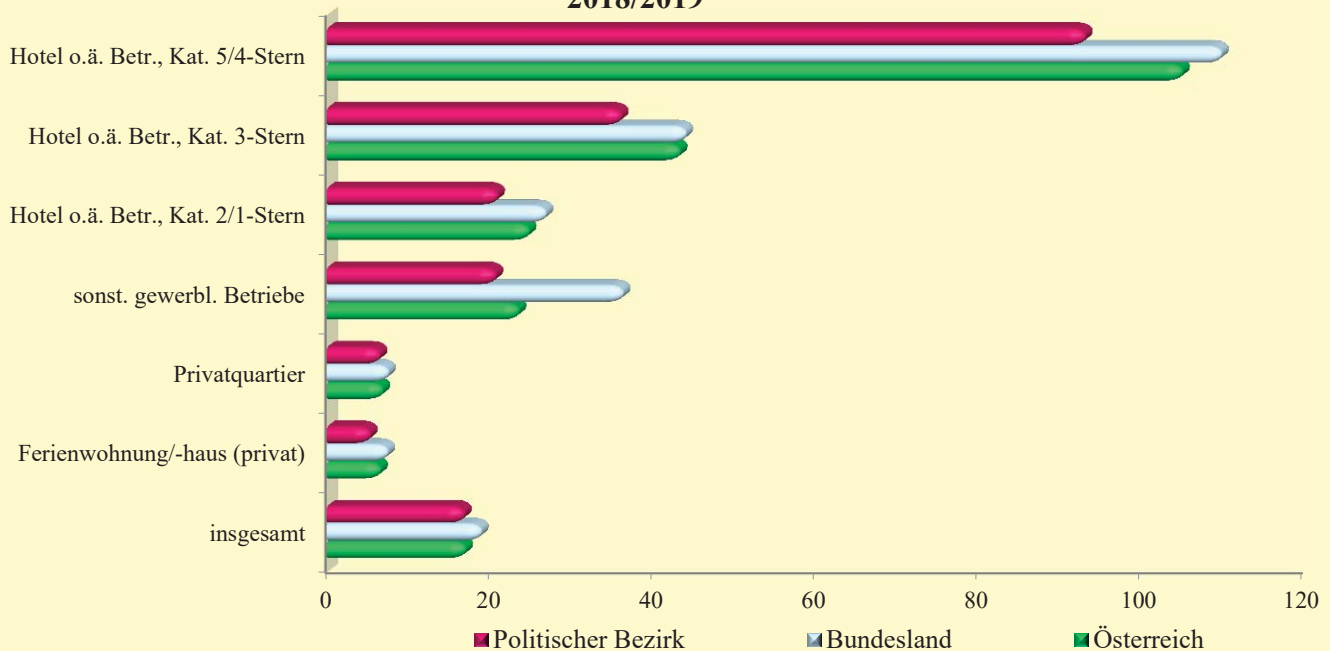

### 8.4 Gästebetten i.d. Wintersaison auf 1.000 Einw. u. durchschnittl. Bettenauslastung 2018/2019

Q: Statistik Austria, Tourismusstatistik, Bevölkerung: Statistik der Standesfälle, Datenbank POPREG am 1.1.2019

	Politischer Bezirk	Bundesland	Österreich
Betten auf 1.000 Einwohner	92,5	390,2	119,4
Durchschnittl. Bettenauslastung (exkl. Campingplatz)	26,0	40,4	37,7



## 8.5 Übernachtungen

Q: Statistik Austria, Tourismusstatistik.

Jahr	Politischer Bezirk		Bundesland		Österreich	
	absolut	2010=100	absolut	2010=100	absolut	2010=100
2010	1.911.779	100	23.885.936	100	124.880.764	100
2011	1.908.319	100	23.949.914	100	126.002.551	101
2012	1.949.552	102	25.240.409	106	131.016.081	105
2013	1.950.660	102	25.805.744	108	132.629.032	106
2014	1.928.563	101	25.488.300	107	131.900.739	106
2015	2.001.805	105	26.152.331	109	135.249.467	108
2016	2.058.676	108	27.510.379	115	140.876.953	113
2017	2.151.883	113	28.309.510	119	144.500.153	116
2018	2.268.991	119	29.509.546	124	149.819.382	120
2019	2.250.094	118	29.971.163	125	152.709.084	122

### Übernachtungen im Jahresverlauf 2019 (Jahresdurchschnitt = 100)

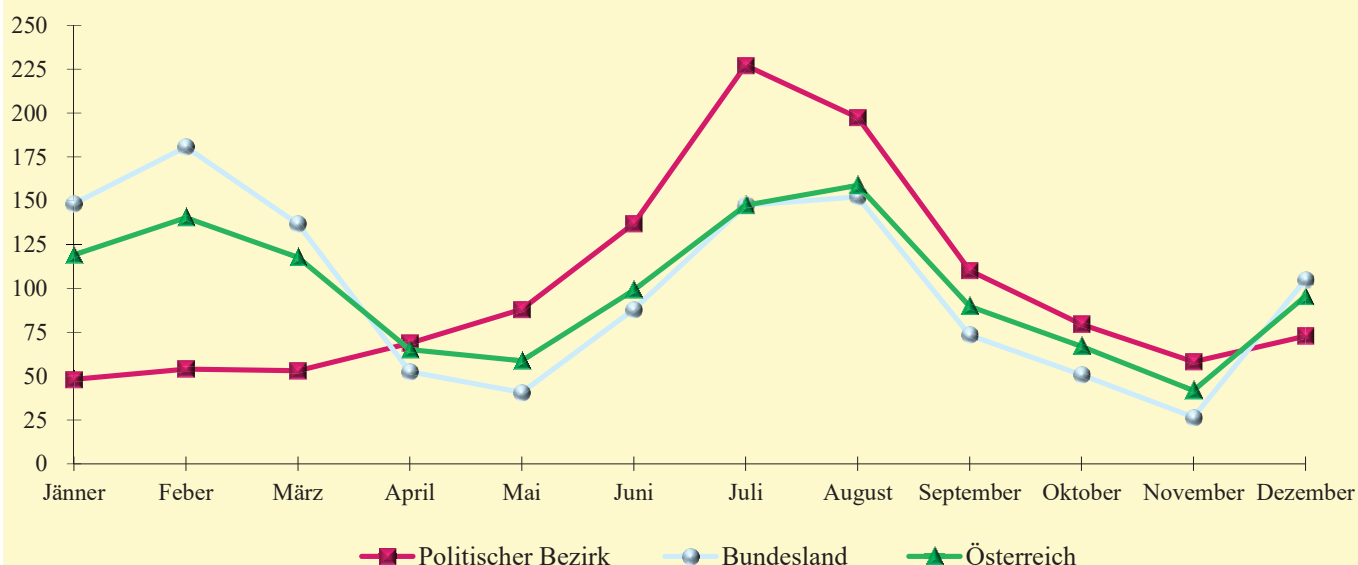

## 8.6 Übernachtungen im Jahresverlauf 2019

Q: Statistik Austria, Tourismusstatistik.

Monat	Politischer Bezirk		Bundesland		Österreich	
	2019	Jahresd.=100	2019	Jahresd.=100	2019	Jahresd.=100
Jänner	90.560	48	3.695.961	148	15.156.391	119
Feber	101.697	54	4.504.372	181	17.862.768	140
März	99.950	53	3.407.138	137	14.979.370	118
April	129.565	69	1.310.973	53	8.276.601	65
Mai	165.874	88	1.012.233	41	7.465.251	59
Juni	257.998	137	2.195.564	88	12.610.524	99
Juli	427.957	227	3.674.219	147	18.754.000	147
August	372.036	198	3.794.772	152	20.194.697	159
September	207.704	110	1.829.687	73	11.428.432	90
Oktober	149.898	80	1.265.398	51	8.521.969	67
November	109.652	58	662.840	27	5.301.369	42
Dezember	137.203	73	2.618.006	105	12.157.712	96
Jahresdurchschnitt	188.337	100	2.492.038	100	12.719.935	100



## 8.7 Übernachtungen nach Unterkunftsart und Herkunft der Gäste 2019

Q: Statistik Austria, Tourismusstatistik.

Unterkunftsart	Politischer Bezirk		Bundesland		Österreich	
	2019	in %	2019	in %	2019	in %
Übernachtungen insgesamt	2.250.094	100,0	29.971.163	100,0	152.709.084	100,0
Hotel o.ä. Betrieb, Kat. 5/4-Stern	856.788	38,1	10.060.301	33,6	54.347.146	35,6
Hotel o.ä. Betrieb, Kat. 3-Stern	554.661	24,7	6.009.243	20,1	30.351.624	19,9
Hotel o.ä. Betrieb, Kat. 2/1-Stern	119.234	5,3	1.306.621	4,4	10.563.038	6,9
sonstige gewerbliche Betriebe	189.740	8,4	6.569.646	21,9	25.487.453	16,7
Campingplatz	219.628	9,8	820.027	2,7	7.141.286	4,7
Privatquartier	128.878	5,7	1.103.338	3,7	5.738.082	3,8
Ferienwohnung/-haus (privat)	181.165	8,1	4.101.987	13,7	19.080.455	12,5
Übernachtungen von Inländern	918.246	40,8	6.627.058	22,1	39.944.232	26,2
Hotel o.ä. Betrieb, Kat. 5/4-Stern	371.726	16,5	2.360.223	7,9	14.700.922	9,6
Hotel o.ä. Betrieb, Kat. 3-Stern	207.399	9,2	1.309.258	4,4	8.639.787	5,7
Hotel o.ä. Betrieb, Kat. 2/1-Stern	58.846	2,6	283.142	0,9	2.547.781	1,7
sonstige gewerbliche Betriebe	120.207	5,3	1.894.700	6,3	8.878.752	5,8
Campingplatz	85.257	3,8	131.758	0,4	1.737.091	1,1
Privatquartier	38.951	1,7	213.978	0,7	1.499.079	1,0
Ferienwohnung/-haus (privat)	35.860	1,6	433.999	1,4	1.940.820	1,3
Übernachtungen von Ausländern	1.331.848	59,2	23.344.105	77,9	112.764.852	73,8
Hotel o.ä. Betrieb, Kat. 5/4-Stern	485.062	21,6	7.700.078	25,7	39.646.224	26,0
Hotel o.ä. Betrieb, Kat. 3-Stern	347.262	15,4	4.699.985	15,7	21.711.837	14,2
Hotel o.ä. Betrieb, Kat. 2/1-Stern	60.388	2,7	1.023.479	3,4	8.015.257	5,2
sonstige gewerbliche Betriebe	69.533	3,1	4.674.946	15,6	16.608.701	10,9
Campingplatz	134.371	6,0	688.269	2,3	5.404.195	3,5
Privatquartier	89.927	4,0	889.360	3,0	4.239.003	2,8
Ferienwohnung/-haus (privat)	145.305	6,5	3.667.988	12,2	17.139.635	11,2

### Übernachtungen 2019 nach Herkunft der Gäste in Prozent

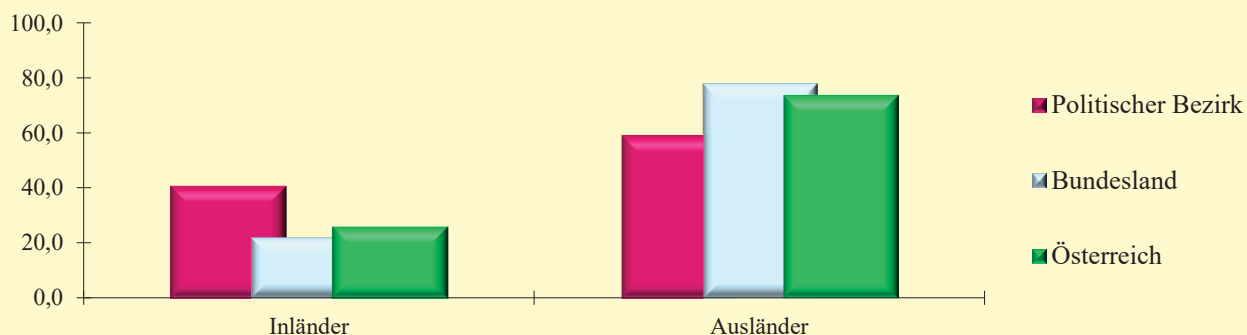

## 8.8 Durchschnittliche Aufenthaltsdauer in Tagen

Q: Statistik Austria, Tourismusstatistik.

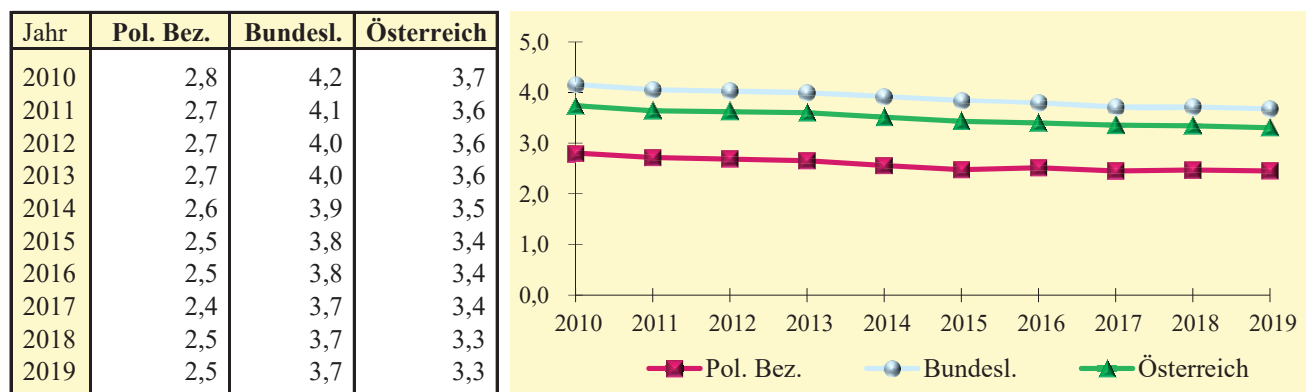

9.1 Einnahmen und Ausgaben des ordentlichen Haushalts der Gemeinden (in 1.000 €)

Q: Statistik Austria, Gebarungsstatistik.

Jahr	Politischer Bezirk		Bundesland		Österreich	
	absolut	2010 = 100	absolut	2010 = 100	absolut	2010 = 100
<b>Einnahmen</b>						
2010	289.307	100	1.313.925	100	25.899.937	100
2011	309.052	107	1.400.326	107	26.762.352	103
2012	325.236	112	1.447.180	110	27.580.054	106
2013	346.248	120	1.456.047	111	28.061.032	108
2014	344.903	119	1.463.523	111	28.424.008	110
2015	361.287	125	1.515.673	115	29.552.778	114
2016	375.038	130	1.569.152	119	30.493.868	118
2017	386.816	134	1.590.905	121	32.208.532	124
2018	400.805	139	1.665.903	127	32.354.137	125
2019	434.657	150	1.768.651	135	33.216.794	128
<b>Ausgaben</b>						
2010	288.984	100	1.314.105	100	25.917.383	100
2011	308.160	107	1.395.794	106	26.604.548	103
2012	323.645	112	1.445.023	110	27.473.474	106
2013	345.982	120	1.450.299	110	28.048.412	108
2014	345.249	119	1.462.931	111	28.422.803	110
2015	358.593	124	1.511.385	115	29.499.954	114
2016	374.479	130	1.567.263	119	30.468.896	118
2017	386.532	134	1.592.997	121	32.161.043	124
2018	399.265	138	1.664.897	127	32.204.293	124
2019	426.659	148	1.748.232	133	33.288.261	128

Einnahmen des ordentlichen Haushalts (2010 = 100)

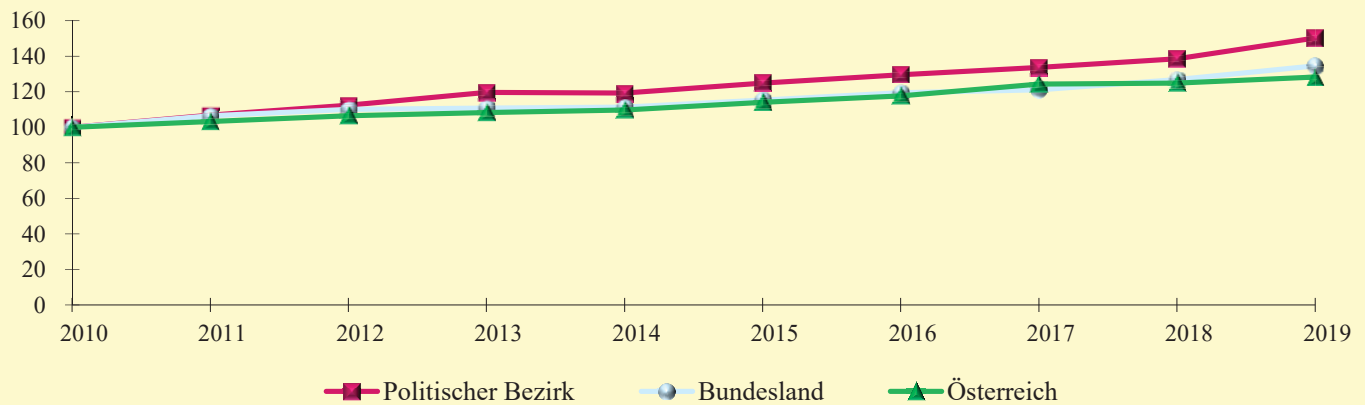

Ausgaben des ordentlichen Haushalts (2010 = 100)

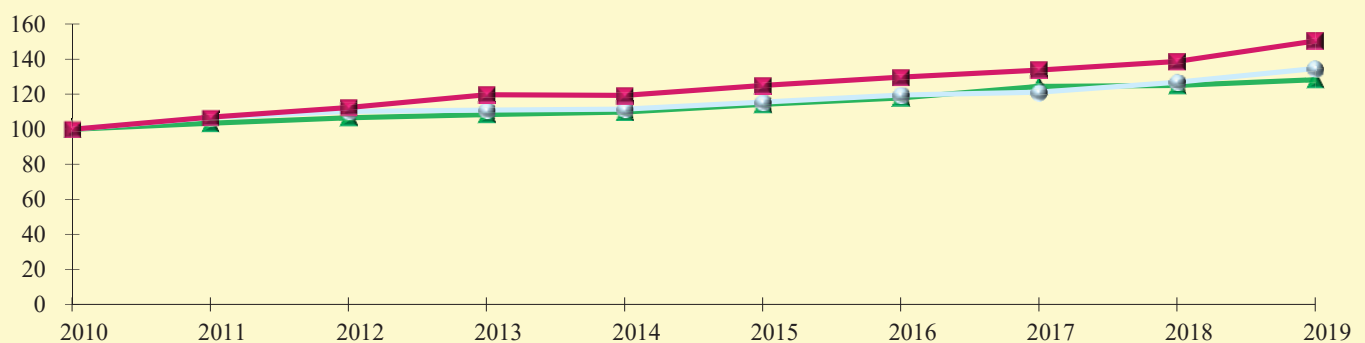

## 9.2 Einnahmen und Ausgaben des außerordentlichen Haushalts der Gemeinden (in 1.000 €)

Q: Statistik Austria, Gebarungsstatistik.

Jahr	Politischer Bezirk		Bundesland		Österreich	
	absolut	2010 = 100	absolut	2010 = 100	absolut	2010 = 100
<b>Einnahmen</b>						
2010	62.382	100	216.969	100	2.687.002	100
2011	66.844	107	227.593	105	2.519.582	94
2012	83.125	133	264.792	122	2.639.881	98
2013	64.045	103	257.463	119	2.801.343	104
2014	57.504	92	249.331	115	3.070.596	114
2015	60.947	98	239.289	110	3.122.417	116
2016	66.688	107	242.998	112	3.257.754	121
2017	81.239	130	295.893	136	3.213.593	120
2018	74.825	120	309.282	143	4.233.777	158
2019	83.875	134	306.634	141	4.492.748	167
<b>Ausgaben</b>						
2010	62.443	100	216.107	100	2.616.861	100
2011	67.421	108	221.993	103	2.474.965	95
2012	80.824	129	283.305	131	2.635.588	101
2013	63.802	102	257.664	119	2.816.597	108
2014	60.625	97	231.946	107	3.078.896	118
2015	61.433	98	224.742	104	3.091.307	118
2016	66.265	106	252.295	117	3.236.013	124
2017	82.808	133	296.909	137	3.242.589	124
2018	72.397	116	302.251	140	4.195.565	160
2019	88.881	142	324.944	150	4.365.578	167

### Einnahmen bzw. Ausgaben der Gemeinden pro Kopf (in €) im Jahr 2019

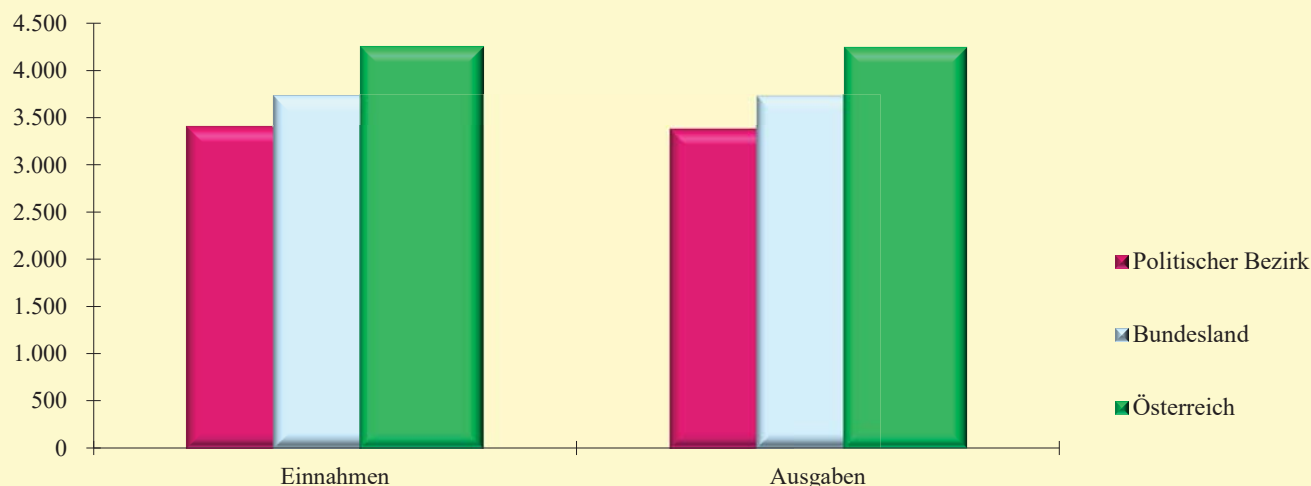

## 9.3 Einnahmen bzw. Ausgaben der Gemeinden pro Kopf (in €)

Q: Statistik Austria, Bevölkerung; Statistik der Standesfälle, Datenbank POPREG am 1.1., Gebarungsstatistik.

Pro Kopf (in €)	Politischer Bezirk		Bundesland		Österreich	
	2019	2018	2019	2018	2019	2018
Einnahmen	3.405	3.145	3.738	3.574	4.257	4.147
Ausgaben	3.385	3.118	3.734	3.560	4.250	4.126

## 9.4 Abgaben, Ertragsanteile der Gemeinden (in 1.000 €)

Q: Statistik Austria, Geburgsstatistik.

Steuereinnahmen	Politischer Bezirk			Bundesland			Österreich		
	2019	2018	Änd. %	2019	2018	Änd. %	2019	2018	Änd. %
Insgesamt	243.001	229.302	6,0	1.011.753	962.929	5,1	19.188.653	18.213.096	5,4
darunter ...									
Ertragsanteile	149.582	141.760	5,5	656.559	627.654	4,6	13.523.479	12.796.645	5,7
Kommunalsteuer	70.452	66.201	6,4	244.817	233.277	4,9	3.471.424	3.300.188	5,2
Interessentenbeiträge	5.701	4.146	37,5	18.063	14.770	22,3	329.456	315.864	4,3
Grundsteuer	14.568	14.555	0,1	55.861	55.844	0,0	724.020	718.651	0,7
Fremdenverkehrsabgabe	855	904	-5,4	8.971	9.003	-0,4	112.364	102.040	10,1
Sonstige Abgaben	1.843	1.736	6,2	27.482	22.381	22,8	1.027.910	979.708	4,9

Anteile der Steuereinnahmen der Gemeinden 2019 (in %)

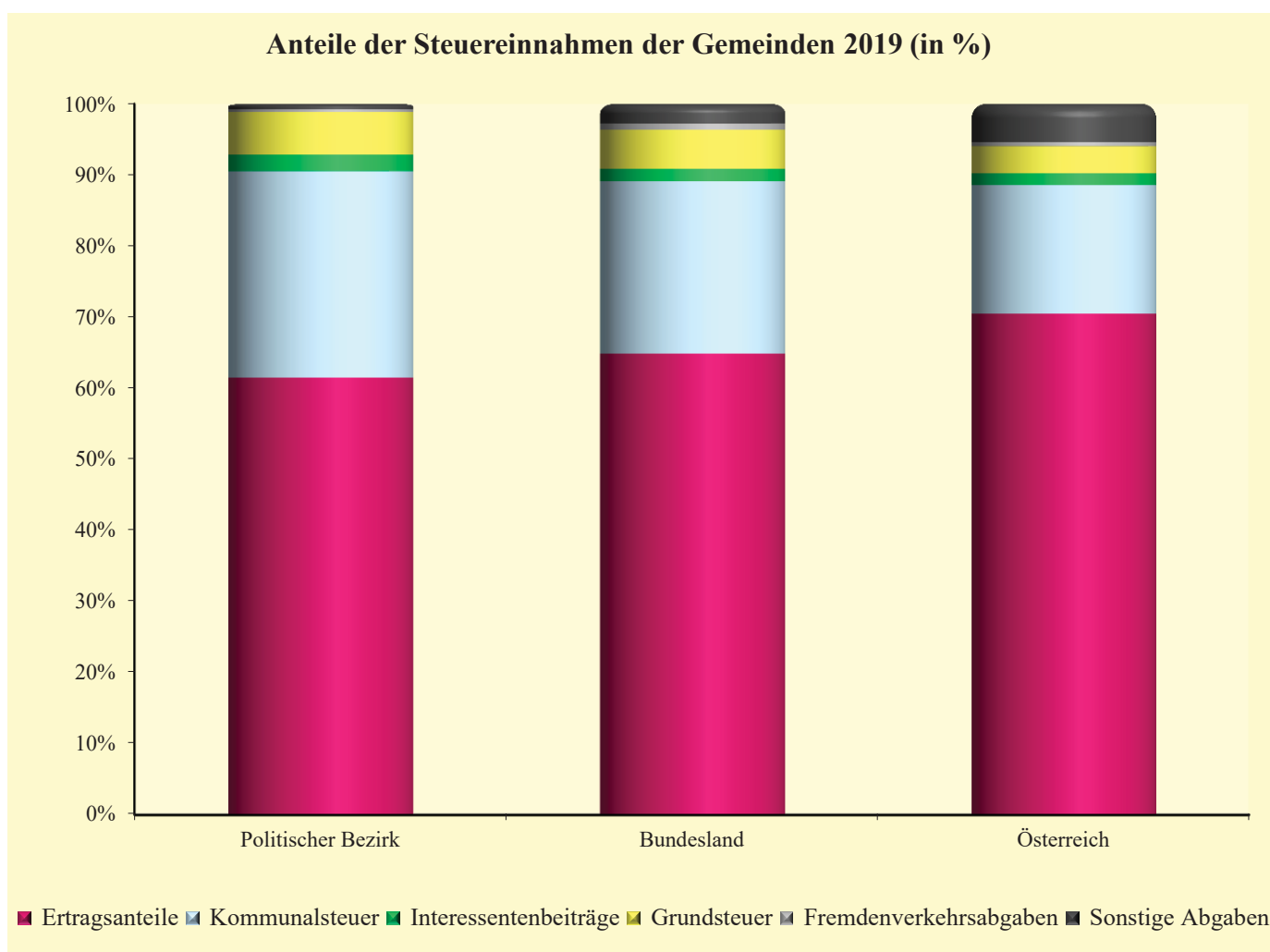

## 9.5 Abgaben, Ertragsanteile der Gemeinden pro Kopf (in €)

Q: Statistik Austria, Bevölkerung: Statistik der Standesfälle, Datenbank POPREG am 1.1., Geburgsstatistik.

Gemeindesteuer	Politischer Bezirk			Bundesland			Österreich		
	2019	2018	Änd. %	2019	2018	Änd. %	2019	2018	Änd. %
Pro Kopf (in €)	1.596	1.516	5,3	1.822	1.743	4,6	2.166	2.064	4,9

## 9.6 Finanzschulden und Schuldendienst der Gemeinden am Jahresende

Q: Statistik Austria, Bevölkerung: Statistik der Standesfälle, Datenbank POPREG am 1.1., Gebärungsstatistik.

Schuldendienst	Politischer Bezirk			Bundesland			Österreich		
	2019	2018	Änd. %	2019	2018	Änd. %	2019	2018	Änd. %
In 1.000 €									
Finanzschulden	129.723	131.849	-1,6	493.435	512.842	-3,8	18.587.753	18.305.109	1,5
Schuldentilgung	28.673	13.550	111,6	86.057	66.517	29,4	2.077.261	2.190.756	-5,2
Schuldzinsen	1.025	1.003	2,2	4.405	4.791	-8,1	204.755	200.304	2,2
Pro Kopf (in €)									
Finanzschulden	852	872	-2,3	889	928	-4,2	2.098	2.075	1,1

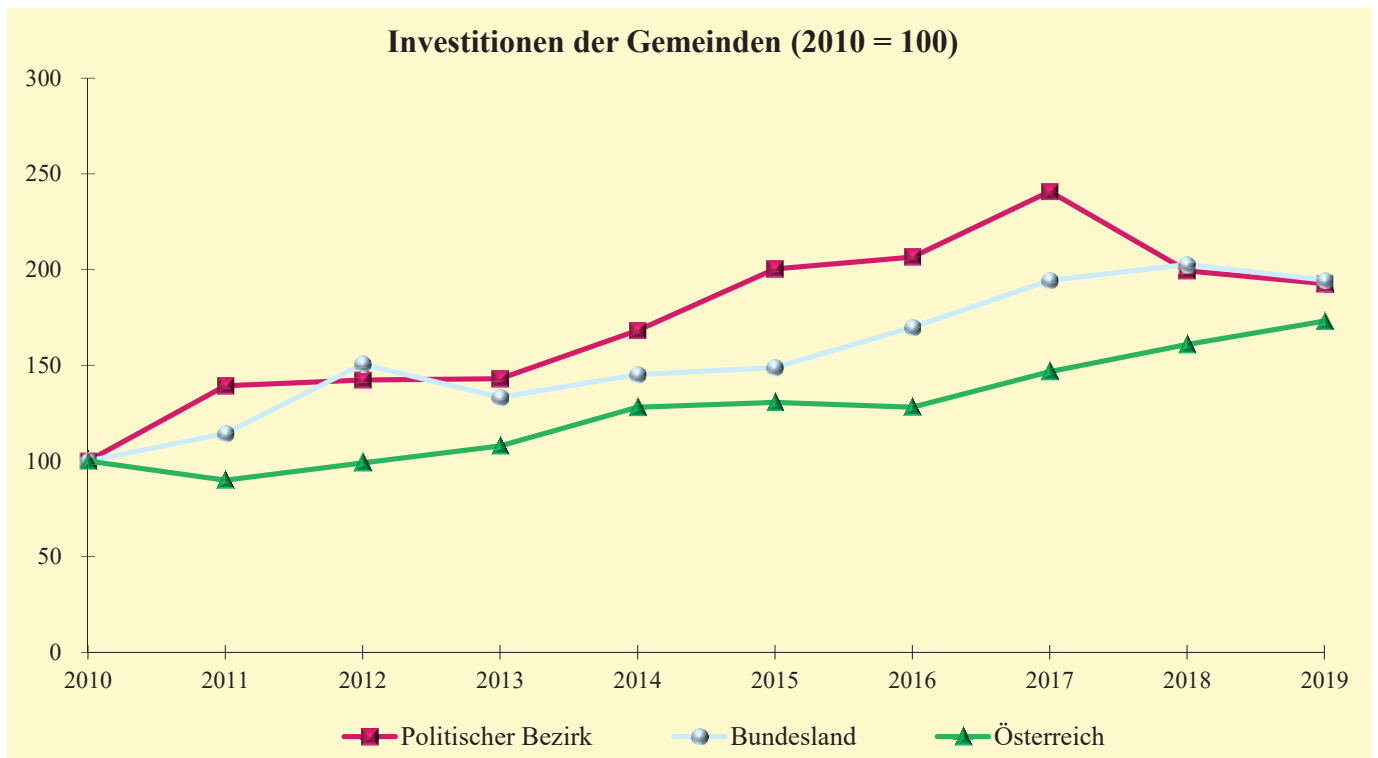

## 9.7 Investitionen der Gemeinden (in 1.000 €)

Q: Statistik Austria, Gebärungsstatistik.

Jahr	Politischer Bezirk		Bundesland		Österreich	
	absolut	2010=100	absolut	2010=100	absolut	2010=100
2010	28.186	100	115.425	100	1.918.970	100
2011	39.236	139	131.895	114	1.726.162	90
2012	40.119	142	173.764	151	1.900.191	99
2013	40.273	143	153.727	133	2.069.473	108
2014	47.423	168	167.411	145	2.455.953	128
2015	56.457	200	171.657	149	2.506.872	131
2016	58.216	207	196.063	170	2.457.643	128
2017	67.878	241	224.363	194	2.814.814	147
2018	56.202	199	233.891	203	3.086.309	161
2019	54.273	193	224.378	194	3.320.518	173

## 10.1 Nationalratswahlen 2019 und 2017

Q: BMI, Stichtag: 09.07.2019 bzw. 25.07.2017; Wahltag: 29.09.2019 bzw. 15.10.2017

	Politischer Bezirk			Bundesland			Österreich		
	2019	2017	Änd. %	2019	2017	Änd. %	2019	2017	Änd. %
Wahlberechtigte	114.287	113.627	0,6	395.640	395.723	0,0	6.396.812	6.400.993	-0,1
Abgegebene Stimmen	89.792	93.896	-4,4	302.123	319.159	-5,3	4.835.469	5.120.881	-5,6
davon ungültig	1.085	1.027	5,6	3.798	3.376	12,5	58.223	50.952	14,3
davon gültig	88.707	92.869	-4,5	298.325	315.783	-5,5	4.777.246	5.069.929	-5,8
ÖVP	42.624	37.322	14,2	138.349	119.072	16,2	1.789.417	1.595.526	12,2
SPÖ	11.482	17.565	-34,6	48.800	70.191	-30,5	1.011.868	1.361.746	-25,7
FPÖ	12.343	23.046	-46,4	40.830	77.120	-47,1	772.666	1.316.442	-41,3
GRÜNE	11.814	3.854	206,5	37.624	12.714	195,9	664.055	192.638	244,7
NEOS	8.234	5.683	44,9	25.153	17.985	39,9	387.124	268.518	44,2
JETZT/PILZ	1.224	3.328	-63,2	4.274	11.149	-61,7	89.169	223.543	-60,1
Sonstige Parteien	986	2.071	-52,4	3.295	7.552	-56,4	62.947	111.516	-43,6

Anteil der Parteien an den gültigen Stimmen 2019 in Prozent

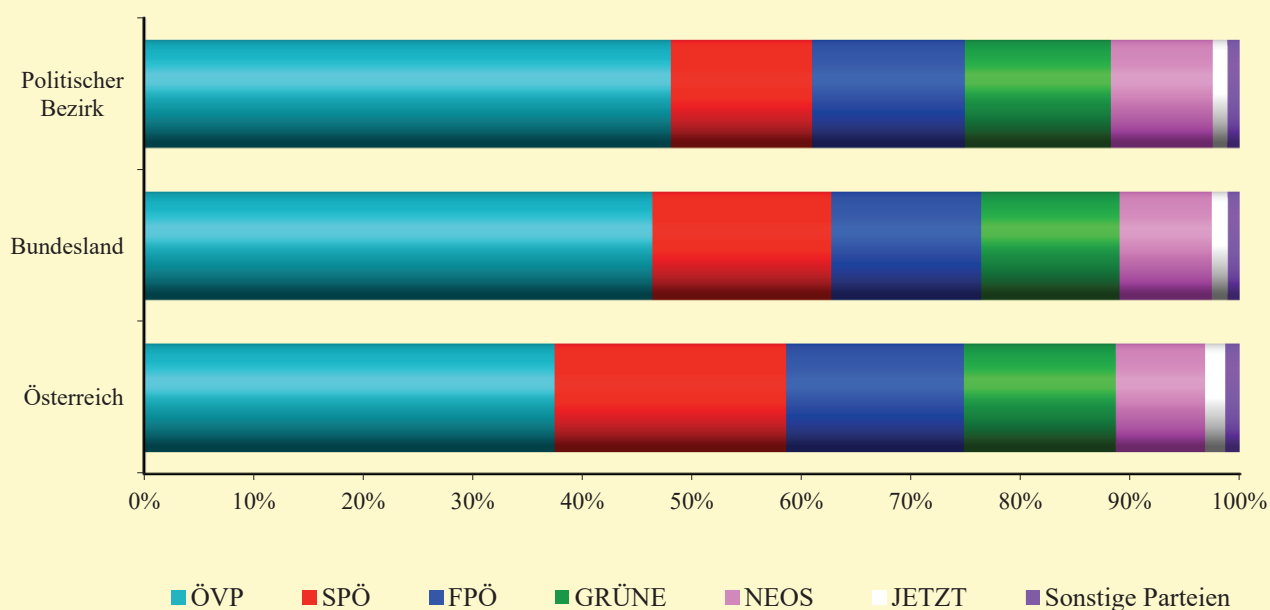

## 10.2 Wahlbeteiligung und Anteil der Parteien an den gültigen Stimmen in Prozent

Q: BMI, Stichtag: 09.07.2019 bzw. 25.07.2017; Wahltag: 29.09.2019 bzw. 15.10.2017

	Politischer Bezirk			Bundesland			Österreich		
	2019	2017	Änd.	2019	2017	Änd.	2019	2017	Änd.
Wahlbeteiligung	78,6	82,6	-4,1	76,4	80,7	-4,3	75,6	80,0	-4,4
ÖVP	48,1	40,2	7,9	46,4	37,7	8,7	37,5	31,5	6,0
SPÖ	12,9	18,9	-6,0	16,4	22,2	-5,9	21,2	26,9	-5,7
FPÖ	13,9	24,8	-10,9	13,7	24,4	-10,7	16,2	26,0	-9,8
GRÜNE	13,3	4,1	9,2	12,6	4,0	8,6	13,9	3,8	10,1
NEOS	9,3	6,1	3,2	8,4	5,7	2,7	8,1	5,3	2,8
JETZT/PILZ	1,4	3,6	-2,2	1,4	3,5	-2,1	1,9	4,4	-2,5
Sonstige Parteien	1,1	2,2	-1,1	1,1	2,4	-1,3	1,3	2,2	-0,9

### S.1.1 Unselbständig Beschäftigte 2019 nach Geschlecht und Wirtschaftsbereichen

Q: Amt der Salzburger Landesregierung, Landesstatistik

Geschlecht, Wirtschaftsbereich	Politischer Bezirk			Bundesland		
	Jänner	Juli	Jahresd.	Jänner	Juli	Jahresd.
Insgesamt	56.931	61.537	59.234	261.680	267.074	264.377
Männer	32.719	35.854	34.287	137.389	142.526	139.958
Frauen	24.212	25.683	24.948	124.291	124.548	124.420
Wirtschaftsbereiche						
Land-, Forstwirtschaft, Fischerei	240	298	269	1.071	1.559	1.315
Bergbau, Energie-, Wasserversorgung	539	544	542	3.955	4.295	4.125
Herstellung von Waren	12.893	13.610	13.252	36.040	37.713	36.877
Bauwesen	3.748	4.799	4.274	14.502	20.168	17.335
Handel	13.955	14.592	14.274	45.407	45.863	45.635
Verkehr und Lagerei	4.232	4.226	4.229	17.157	16.006	16.582
Beherbergung und Gastronomie	3.209	4.361	3.785	32.232	29.286	30.759
Unternehmensnahe Dienste	7.446	8.160	7.803	39.847	42.016	40.932
Öffentliche, soziale, sonst. Dienste	10.669	10.947	10.808	71.469	70.168	70.819

Entwicklung der Anzahl der unselbständig Beschäftigten, 2014 = 100

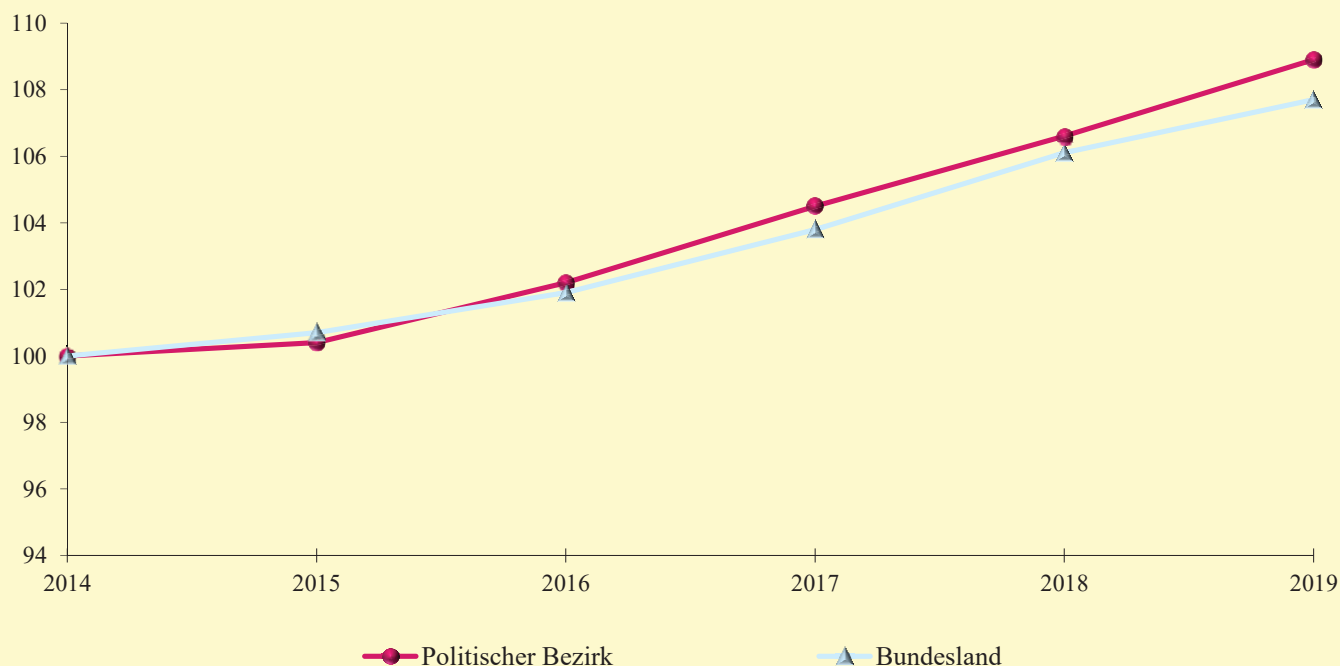

### S.1.2 Unselbständig Beschäftigte 2014 - 2019 (Durchschnitt Jänner, Juli)

Q: Amt der Salzburger Landesregierung, Landesstatistik

Jahr	Politischer Bezirk		Bundesland	
	absolut	2014=100	absolut	2014=100
2014	54.417	100,0	245.460	100,0
2015	54.633	100,4	247.286	100,7
2016	55.628	102,2	250.232	101,9
2017	56.891	104,5	254.767	103,8
2018	58.027	106,6	260.509	106,1
2019	59.234	108,9	264.377	107,7

### S.2.1 Arbeitslose 2019 (Jahresdurchschnitt)

Q: Arbeitsmarktservice Salzburg / Amt der Salzburger Landesregierung, Landesstatistik

Geschlecht, Alter, Beruf	Politischer Bezirk		Bundesland	
	absolut	in %	absolut	in %
Insgesamt	2.429		12.694	
Männer	1.337	55,0	7.015	55,3
Frauen	1.092	45,0	5.679	44,7
Altersgruppen				
15 bis 19 Jahre	57	2,3	267	2,1
20 bis 24 Jahre	271	11,1	1.365	10,8
25 bis 49 Jahre	1.287	53,0	7.072	55,7
50 Jahre und älter	815	33,5	3.992	31,4
zuletzt ausgeübter Beruf				
Industrie- und Gewerbeberufe	682	28,1	3.597	28,3
darunter Bauberufe	175	7,2	1.100	8,7
Handels- und Verkehrsberufe	486	20,0	2.129	16,8
Dienstleistungsberufe	445	18,3	3.950	31,1
darunter Fremdenverkehrsberufe	270	11,1	2.704	21,3
Sonstige Berufe	815	33,6	3.019	23,8

Entwicklung der Anzahl der Arbeitslosen, 2014 = 100

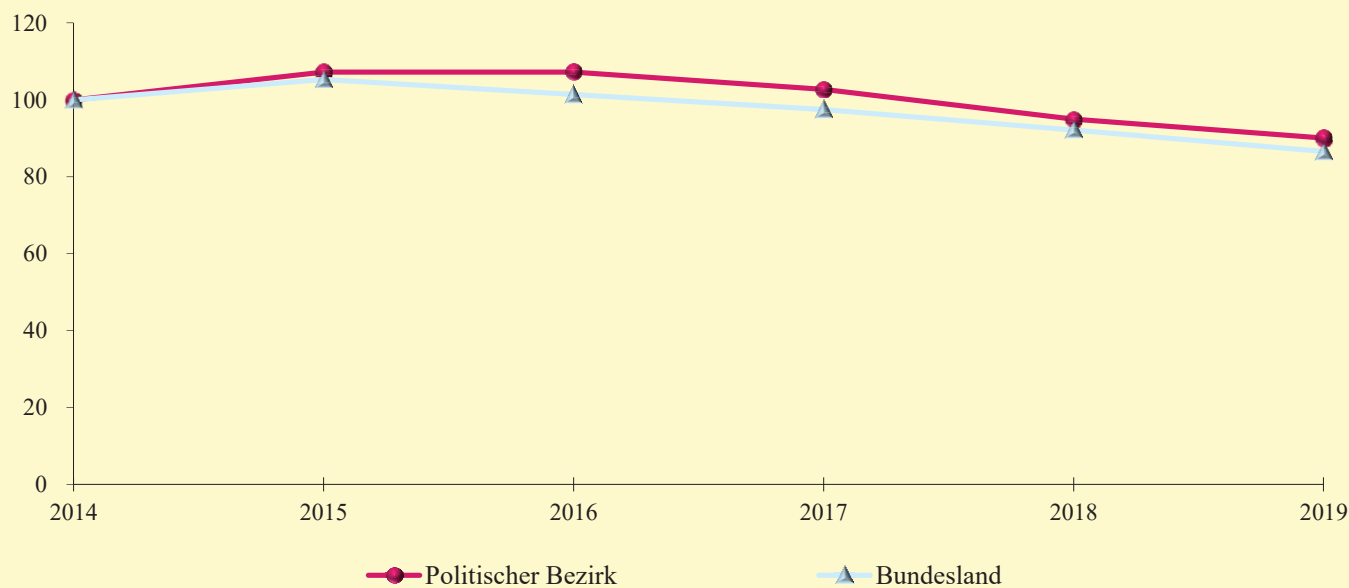

### S.2.2 Arbeitslose 2014 - 2019

Q: Arbeitsmarktservice Salzburg / Amt der Salzburger Landesregierung, Landesstatistik

Jahr	Politischer Bezirk		Bundesland	
	absolut	2014=100	absolut	2014=100
2014	2.697	100,0	14.672	100,0
2015	2.892	107,2	15.450	105,3
2016	2.891	107,2	14.871	101,4
2017	2.771	102,7	14.295	97,4
2018	2.560	94,9	13.523	92,2
2019	2.429	90,1	12.694	86,5



### S.3.1 Bewohner von Senioren-/Pflegeheimen 2019 nach Geschlecht, Alter, Pflegegeldstufe

Q: Amt der Salzburger Landesregierung, Abteilung Soziales / Landesstatistik

Stichtag 31.12.2019	Politischer Bezirk		Bundesland	
	absolut	in %	absolut	in %
Bewohner insgesamt	1.166		4.721	
unter 60 Jahre	19	1,6	84	1,8
von 60 bis unter 85 Jahre	486	41,7	1.974	41,8
85 Jahre und älter	661	56,7	2.663	56,4
Männer	300	25,7	1.288	27,3
unter 60 Jahre	11	3,7	48	3,7
von 60 bis unter 85 Jahre	162	54,0	705	54,7
85 Jahre und älter	127	42,3	535	41,5
Frauen	866	74,3	3.433	72,7
unter 60 Jahre	8	0,9	36	1,0
von 60 bis unter 85 Jahre	324	37,4	1.269	37,0
85 Jahre und älter	534	61,7	2.128	62,0
Pflegegeldstufen				
kein Pflegegeldbezieher	8	0,7	20	0,4
Pflegegeldstufe 1	28	2,4	97	2,1
Pflegegeldstufe 2	78	6,7	255	5,4
Pflegegeldstufe 3	332	28,5	1.294	27,4
Pflegegeldstufe 4	243	20,8	1.098	23,3
Pflegegeldstufe 5	348	29,8	1.420	30,1
Pflegegeldstufe 6	87	7,5	388	8,2
Pflegegeldstufe 7	42	3,6	149	3,2

Bewohner von Senioren-/Pflegeheimen 2019 nach Alter in Prozent



### S.3.2 Senioren-/Pflegeheime; Kennzahlen 2019

Q: Amt der Salzburger Landesregierung, Abteilung Soziales / Landesstatistik

Stichtag 31.12.2019	Politischer Bezirk	Bundesland
Betten bzw. Plätze	1.261	5.041
Bettenauslastung am Stichtag	92,5	93,7

### S.4.1 Landtagswahlen 2018 und 2013

Q: Amt der Salzburger Landesregierung, Landesstatistik

	Politischer Bezirk			Bundesland		
	2018	2013	Änd. %	2018	2013	Änd. %
Wahlberechtigte	112.646	110.081	2,3	390.091	389.789	0,1
abgegebene Stimmen	75.913	80.379	-5,6	253.396	276.597	-8,4
ungültige Stimmen	912	3.411	-73,3	2.857	10.107	-71,7
gültige Stimmen	75.001	76.968	-2,6	250.539	266.490	-6,0
ÖVP	29.662	23.739	25,0	94.642	77.312	22,4
SPÖ	12.606	14.895	-15,4	50.175	63.460	-20,9
GRÜNE	7.156	17.503	-59,1	23.337	53.779	-56,6
FPÖ	15.484	12.333	25,5	47.194	45.387	4,0
FPS	2.364	-	.	11.386	-	.
NEOS	6.182	-	.	18.225	-	.
MAYR	1.012	-	.	4.385	-	.
Sonstige	535	8.498	-93,7	1.195	26.552	-95,5

Anteil der Parteien an den gültigen Stimmen 2018 in Prozent

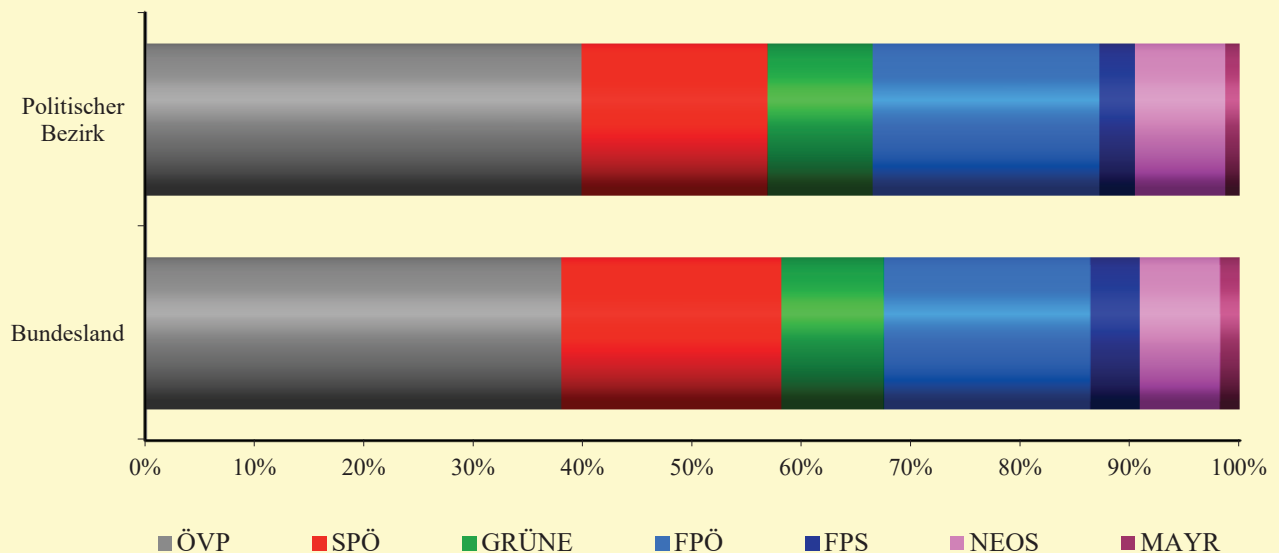

### S.4.2 Wahlbeteiligung und Anteil der Parteien an den gültigen Stimmen in Prozent

Q: Amt der Salzburger Landesregierung, Landesstatistik

	Politischer Bezirk			Bundesland		
	2018	2013	Änderung	2018	2013	Änderung
Wahlbeteiligung	67,4	73,0	-5,6	65,0	71,0	-6,0
Anteil ungültiger Stimmen	1,2	4,2	-3,0	1,1	3,7	-2,5
ÖVP	39,5	30,8	8,7	37,8	29,0	8,8
SPÖ	16,8	19,4	-2,5	20,0	23,8	-3,8
GRÜNE	9,5	22,7	-13,2	9,3	20,2	-10,9
FPÖ	20,6	16,0	4,6	18,8	17,0	1,8
FPS	3,2	-	3,2	4,5	-	4,5
NEOS	8,2	-	8,2	7,3	-	7,3
MAYR	1,3	-	1,3	1,8	-	1,8
Sonstige	0,7	11,0	-10,3	0,5	10,0	-9,5

### S.5.1 Gemeindevertretungswahl 2019 und Differenz zur Vorwahl

Q: Amt der Salzburger Landesregierung, Landesstatistik

	Politischer Bezirk			Bundesland		
	absolut	in %	Änderung	absolut	in %	Änderung
Wahlberechtigte	122.201			434.261		
Männer	59.536	48,7	0,1	208.950	48,1	0,3
Frauen	62.665	51,3	-0,1	225.311	51,9	-0,3
abgegebene Stimmen	80.439	65,8	-1,6	274.004	63,1	-1,7
ungültige Stimmen	2.320	2,9	-0,9	8.106	3,0	-0,7
gültige Stimmen	78.119			265.898		
ÖVP	41.543	53,2	2,2	126.355	47,5	4,7
SPÖ	16.648	21,3	0,4	73.304	27,6	-0,9
FPÖ	7.834	10,0	-1,6	26.745	10,1	-2,1
GRÜNE	7.372	9,4	-1,4	19.850	7,5	-0,4
NEOS	111	0,1	-0,1	4.193	1,6	-1,3
KPÖ	-	-	-	1.998	0,8	0,4
Sonstige	4.611	5,9	0,3	13.453	5,1	-0,1

Anteil der Parteien an den gültigen Stimmen 2019 in Prozent

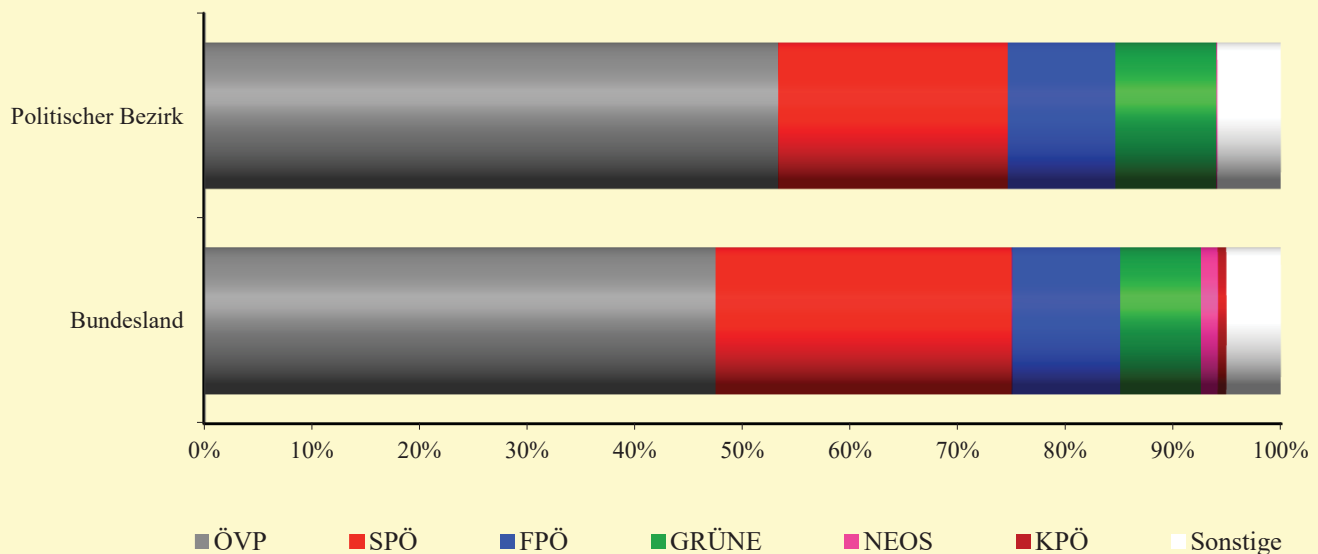

### S.5.2 Mandate der Gemeindevertretungswahl 2019 und Differenz zur Vorwahl

Q: Amt der Salzburger Landesregierung, Landesstatistik

Mandate	Politischer Bezirk		Bundesland	
	absolut	Änderung	absolut	Änderung
Insgesamt	737	16	2.134	18
ÖVP	422	30	1.153	75
SPÖ	156	1	559	-13
FPÖ	67	-7	213	-39
GRÜNE	55	-9	86	-17
NEOS	1	0	8	-1
KPÖ	-	-	1	1
Sonstige	36	1	114	12

### S.6.1 Bürgermeisterwahl 2019 und Differenz zur Vorwahl

Q: Amt der Salzburger Landesregierung, Landesstatistik

1. Wahlgang	Politischer Bezirk			Bundesland		
	absolut	in %	Änderung	absolut	in %	Änderung
Wahlberechtigte	122.201			434.261		
Männer	59.536	48,7	0,1	208.950	48,1	0,1
Frauen	62.665	51,3	-0,1	225.311	51,9	-0,1
abgegebene Stimmen	80.440	65,8	-1,8	274.005	63,1	-0,1
ungültige Stimmen	3.905	4,9	-0,4	12.461	4,5	0,3
gültige Stimmen	76.535	95,1	0,4	261.544	95,5	-0,3

Parteien	Politischer Bezirk				
	KandidatInnen 2019		KandidatInnen Vorwahl		Änderung
	absolut	in %	absolut	in %	
ÖVP	48.562	63,5	49.259	65,4	-1,9
SPÖ	15.111	19,7	12.483	16,6	3,2
FPÖ	3.693	4,8	3.726	4,9	-0,1
GRÜNE	2.809	3,7	4.223	5,6	-1,9
Sonstige	6.360	8,3	5.678	7,5	0,8

2. Wahlgang	Politischer Bezirk	
	absolut	in %
abgegebene Stimmen	16.418	62,7
ungültige Stimmen	338	2,1
gültige Stimmen	16.080	97,9
davon an		
ÖVP	6.417	39,9
SPÖ	6.871	42,7
Sonstige	2.792	17,4

Anteil (1. Wg.) der gültigen Stimmen in Prozent

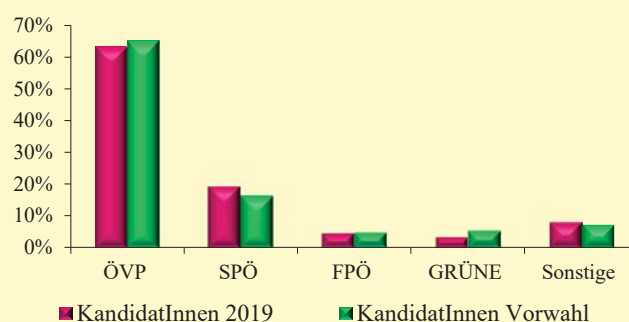

### S.6.2 Nachwahlen zu den Bürgermeisterwahlen 2019

1. Wahlgang	Politischer Bezirk					
	absolut	in %	Änderung	Parteien	absolut	in %
Wahlberechtigte	-			-	-	-
Männer	-	-	.	-	-	-
Frauen	-	-	.			
abgegebene Stimmen	-	-	.			
ungültige Stimmen	-	-	.			
gültige Stimmen	-	-	.			

2. Wahlgang	Politischer Bezirk	
	abs.	in %
abgegebene Stimmen	-	-
ungültige Stimmen	-	-
gültige Stimmen	-	-
davon an		
-	-	-
-	-	-

## Erläuterungen

zu **GO.1**: keine Erläuterungen

zu **G1.1**:

Die *Katasterfläche* insgesamt kann geringfügig von der in der Statistik Österreich verwendeten Fläche abweichen, da in der Grundstücksdatenbank (GDB) die Fläche eines Grundstückes immer nur einem Zählsprenkel zugeteilt werden kann. Bestimmte Flächen verlaufen jedoch häufig durch mehrere Zählsprenkel. Benützungskategorien nach § 10 Abs. 1 VermG werden in die nachstehend angeführten Nutzungen unterteilt. Die Nutzungen sind Informationen über den Naturzustand auf der Erdoberfläche.

- *Bauflächen* sind baulich genutzte Flächen und solche, die in ihrer überwiegenden Nutzung diesen dienen. Bauflächen werden stets gesondert ausgewiesen und nicht einer der anderen Benützungskategorien zugerechnet.
  - „Gebäude“ sind dem Augenschein nach auf Dauer errichtete Gebäude.
  - „Gebäudenebenenflächen“ sind befestigte Flächen in Verbindung mit Gebäuden (Innenhöfe, Terrassen, kleine Vorplätze usw.).
- *Landwirtschaftliche Nutzflächen* sind Flächen zur Gewinnung jeglicher Art von Feldfrüchten, gemähte, beweidete Flächen und ungenutzte Flächen im Bereich der Landwirtschaft.
  - „Äcker, Wiesen oder Weiden“ sind Ackerland einschließlich der Grünbrachen, sowie Dauergrasflächen, die gemäht oder beweidet werden und eventuell locker mit Obstbäumen bestockt sind, sofern sie sonst keine Bestockung, Verbuschung oder Waldanflug aufweisen.
  - „Dauerkulturanlagen oder Erwerbsgärten“ sind Obst- und Beerenplantagen sowie Hopfenanlagen, Erwerbsgärten inklusive Folientunnels, Baum- und Rebschulflächen, sowie Kurzumtriebsflächen, Christbaumkulturen, Forstgärten, Forstsamenplantagen und Plantagen von Holzgewächsen zum Zweck der Gewinnung von Früchten, die nach § 1a Abs. 5 Forstgesetz 1975, BGBl. 440/1975, in der jeweils geltenden Fassung, nicht als Wald gelten.
  - „Verbuschte Flächen“ sind landwirtschaftlich genutzte Grundflächen mit Buschwerk oder aufkommendem Waldanflug, sowie Heideflächen, deren Überschirmung jedenfalls unter 50% beträgt und die nicht Wald im Sinne des Forstgesetzes 1975, BGBl. Nr. 440/1975, in der jeweils geltenden Fassung, sind.
- *Gärten* sind Haus-, Zier- und Vorgärten in Verbindung mit Gebäuden, sowie Kleingärten oder im Siedlungsgebiet liegende Flächen, die Bebauungsabsicht erkennen lassen.
- *Weingärten* sind Flächen, die mit Weinreben bestockt sind. Unvermeidliche Abweichungen zu weinbaurechtlichen Sachverhalten werden durch rechtliche Zusatzsymbole ersichtlich gemacht.
- *Alpen* sind Vegetationsflächen oberhalb und außerhalb der höhenbezogenen Dauersiedlungsgrenze, die vorwiegend durch Beweidung während der Sommermonate genutzt werden, sowie die in regelmäßigen Abständen gemähten Dauergrasflächen im Almbereich.
- *Wald* sind mit forstlichen Holzgewächsen bestockte Flächen und unbestockte Flächen (wie Forststraßen) im Sinne der §§ 1a und 2 des Forstgesetzes 1975, BGBl. Nr. 440/1975, in der jeweils geltenden Fassung. Unvermeidliche Abweichungen zu forstrechtlichen Sachverhalten werden durch rechtliche Zusatzsymbole ersichtlich gemacht.
  - „Wälder“ sind forstwirtschaftlich genutzte Flächen, die mit forstlichen Holzgewächsen bestockt sind, einschließlich der Aufforstungs- und Naturverjüngungsflächen, Kahlflächen und Waldblößen, Windschutzanlagen, sowie Kurzumtriebsflächen, Christbaumkulturen, Forstgärten, Forstsamenplantagen und Plantagen von Holzgewächsen zur Gewinnung von Früchten, sofern sie nicht der Benützungskategorie „Landwirtschaftlich genutzte Grundflächen“ zugehören.
  - „Krummholzflächen“ sind alpine Flächen mit überwiegendem Latschen- oder sonstigem Krummholzbewuchs (zB Grünerlen).
  - „Forststraßen“ sind nicht öffentliche Straßen im Waldgebiet im Sinne des § 59 Abs. 2 des Forstgesetzes 1975, BGBl. Nr. 440/1975, in der jeweils geltenden Fassung.

## Erläuterungen

- **Gewässer** sind Flächen, die der Aufnahme von fließendem oder stehendem Wasser bis zum regelmäßig wiederkehrenden höchsten Wasserstand dienen, dazugehörige Damm- und Böschungsflächen, sowie nicht land- und forstwirtschaftlich nutzbare Feuchtgebiete.
  - „Fließende Gewässer“ (Wasserläufe) sind Wasserflächen, die erkennbare Fließgeschwindigkeit aufweisen, inklusive der allfälligen Staubereiche bis zum regelmäßig wiederkehrenden höchsten Wasserstand.
  - „Stehende Gewässer“ (Wasserflächen) sind Wasserflächen, die keine erkennbare Fließgeschwindigkeit aufweisen (zB Seen, Teiche, Speicherstauseen, ausgenommen sind künstlich errichtete Schwimmbäder in Gärten) bis zum regelmäßig wiederkehrenden höchsten Wasserstand.
  - „Gewässerrandflächen“ sind Böschungen, Dämme, Flächen mit Uferbegleitvegetation, sowie den Abfluss regelnde Sammelbecken, unbeschadet des tatsächlichen Bewuchses, sofern sie nicht über Pflegemaßnahmen hinausgehend genutzt werden oder der Benützungart „Wald“ zugehören.
  - „Feuchtgebiete“ sind Schilfflächen, Sümpfe, Moore, sowie regelmäßig überschwemmte Flächen (zB Altarme, sumpftartige Rückhaltebecken usw.), die eine land- oder forstwirtschaftliche Nutzung nicht zulassen.
- **Sonstige Flächen**
  - „Straßenverkehrsanlagen“ sind befestigte Straßen- und Weganlagen wie zB Autobahnen, Straßen, Wege (Radwege, Fußwege, Reitwege usw.), Gassen, Plätze und Ortsräume einschließlich der dazugehörigen Abstellflächen.
  - „Schienenverkehrsanlagen“ sind Flächen, die dem Schienenverkehr dienen.
  - „Verkehrsrandflächen“ sind Seitengraben, Böschungen, Schutzstreifen, Begleitvegetationsstreifen, Dämme und zwischen den Fahrbahnen oder Gleisen liegende Geländestreifen unbeschadet des tatsächlichen Bewuchses, sofern sie nicht über Pflegemaßnahmen hinausgehend genutzt werden oder der Benützungart „Wald“ zugehören.
  - „Parkplätze“ sind für die Aufnahme des ruhenden Verkehrs geschaffene befestigte Flächen.
  - „Betriebsflächen“ sind Flächen für industrielle und gewerbliche Nutzung wie zB Lagerplätze, Werksgelände, Parkplätze bei Einkaufszentren, bei Freizeitanlagen und sonstige Abstellplätze, Hafenanlagen, Flugplätze, Ver- und Entsorgungsanlagen (Kläranlagen, Kraftwerke, Brunnenanlagen, Abfallbehandlungsanlagen - ausgenommen Deponien - usw.), sowie landwirtschaftliche Betriebsanlagen (zB befestigte Abstellflächen, Fahrsilos).
  - „Abbauflächen“, „Halden“ und „Deponien“ sind Flächen, die zur oberirdischen Gewinnung von Rohstoffen (zB Sandgrube, Lehmgrube, Schottergrube, Steinbruch, Torfstich) oder zur dauerhaften Ablagerung von Abfällen, einschließlich bergbaulicher Abfälle, dienen.
  - „Freizeitflächen“ sind künstliche, nicht landwirtschaftliche Grünflächen, die Freizeit- oder Erholungszwecken dienen (zB Park, Sportplatz, Freibad oder Golfplatz).
  - „Friedhöfe“ sind Flächen, die zur Bestattung von Menschen dienen.
  - „Fels- und Geröllflächen“ sind vegetationslose Flächen mit gewachsenem Fels oder lockerem Gestein.
  - „Vegetationsarme Flächen“ sind Flächen mit bodendeckender Vegetation außerhalb des land-, forst- oder almwirtschaftlichen Bereiches (zumeist im Hochgebirge).
  - „Gletscher“ sind ganzjährig von Eis bedeckte Flächen.

Der ausgewiesene *Dauersiedlungsraum* ist der Siedlungsraum mit einer entsprechenden Einwohner- und Beschäftigtendichte sowie der besiedelbare Raum mit den CORINE-Landnutzungsdaten Ackerflächen, Dauerkulturen, Feuchtflächen, Grünland, heterogene landwirtschaftliche Flächen, Abbauflächen und künstliche angebaute Flächen. Die räumliche Bezugseinheit ist der 250m-Raster.

## Erläuterungen

### zu G2.1:

Die Volkszählungen 1869 - 1923 weisen die „ortsanwesende Bevölkerung“ aus, die Volkszählungen ab 1934 die *Wohnbevölkerung* (diese umfasst alle Personen mit Hauptwohnsitz), für 1939 die „ständige Bevölkerung“ zuzüglich der „Berufsmilitärpersonen“ und des „Reichsarbeitsdienstes“.

Stichtag war bis 1910 jeweils der 31.12. Die Stichtage der späteren Volkszählungen lauten: 7.3.1923; 22.3.1934; 17.5.1939; 1.6.1951; 21.3.1961; 12.5.1971; 12.5.1981; 15.5.1991 und 15.5.2001. Der Stichtag der Registerzählung war der 31.10.2011.

Für 2001 wurde die am 17. September 2002 verlautbarte Einwohnerzahl und somit das statistische Ergebnis der Volkszählung herangezogen, die nachträglichen Korrekturen von rund 500 Gemeindeergebnissen (verlautbart im September 2004) sind nicht berücksichtigt.

Für die *Volkszählung 1869* stehen in den Quellen nur die „Zivilpersonen“ gemeinde- und ortschaftsweise zur Verfügung, das Militär nur in einer Ländersumme. Zwecks besserer Vergleichbarkeit mit den nachfolgenden Ergebnissen wurden die Militärlpersonen nach dem Muster von 1880 auf die Garnisonsorte aufgeteilt.

Bei der *Volkszählung 1934* enthält die Österreichsumme 4.726 „Personen ohne festen Wohnort“, die nicht in den Bundesländersummen enthalten sind.

Das bei der *Volkszählung 1939* noch gültige strenge Anwesenheitsprinzip für die Zählung des Militärs (am Garnisonsort) führte bei vielen Gemeinden zu außergewöhnlichen Ergebnissen, da damals viele Wehrpflichtige bereits in entfernt liegende Standorte eingezogen waren. Die Ergebnisse der Volkszählung 1939 passen daher für viele Gemeinden nicht in die allgemeine Tendenz ihrer Bevölkerungsentwicklung.

Sämtliche Vergleichszahlen der Volkszählungen sowie der Registerzählung sind auf den Gebietsstand zum 1.1.2020 abgestellt. Es wurde daher das ursprüngliche Ergebnis einer früheren Volkszählung nur dann übernommen, wenn in der betreffenden Gemeinde seither keine Gebietsveränderungen stattgefunden haben. Sind jedoch zB zwei Gemeinden vereinigt worden, wurden die Zählungsergebnisse aller davor liegenden Volkszählungen entsprechend summiert. Wurde ein Teil einer Gemeinde abgetrennt und mit einer anderen vereinigt, so wurden für alle davor liegenden Volkszählungen die für das jeweilige Teilgebiet festgestellten Einwohner der einen Gemeinde abgezogen und der anderen Gemeinde zugerechnet.

Für die Feststellung der Einwohnerzahl eines abgetretenen Gebietsteiles wurden die Ortsverzeichnisse (Ortsrepertorien; für 1934 und 1939 handschriftliche Manuskripte) der davor liegenden Volkszählungen herangezogen. War das fragliche Gebiet mit einer Ortschaft bzw. einem Ortschaftsbestandteil des Ortsverzeichnisses ident, so konnte die bei der betreffenden Volkszählung tatsächlich ermittelte Bevölkerungszahl in die Rechnung einbezogen werden. Häufig stimmte der abgetrennte Gebietsteil nicht genau mit einer in den früheren Ortsverzeichnissen genannten Einheit überein. In diesen Fällen wurde der nicht erfassbare Restanteil (zB bei den Gemeindeteilungen in der Steiermark im Jahr 2015) prozentuell berücksichtigt, also geschätzt. Ab der Volkszählung 2001 sind die Gebietsstandsänderungen jedoch gebäudescharf umgerechnet.

Die errechnete *Wanderungsbilanz* ist der Rechenrest aus *Gesamtveränderung* abzüglich *Geburtenbilanz*. Sie enthält somit im Wesentlichen die Wanderungsbilanz (Zugezogene minus Weggezogene), aber auch Restkomponenten, wie zB allfällige Unterschiede im Erfassungsgrad der beiden verglichenen Zählungen.

### zu G2.2:

Der Begriff *Wohnbevölkerung* umfasst alle Personen, die am Stichtag in der betreffenden Gemeinde ihren Hauptwohnsitz hatten.



### zu G2.3:

Als Österreicherinnen und Österreicher gelten alle Personen, die die österreichische Staatsbürgerschaft besitzen, unabhängig davon, ob sie auch noch Bürger eines anderen Staates sind. Die Ausprägung *Ausländer* umfasst alle Personen, die nicht die österreichische Staatsbürgerschaft besitzen, also auch Staatenlose und Personen mit ungeklärter bzw. unbekannter Staatsbürgerschaft.

*EU-Staaten bis 2004:* Belgien, Dänemark, Deutschland, Finnland, Frankreich, Griechenland, Irland, Italien, Luxemburg, Niederlande, Portugal, Schweden, Spanien und das Vereinigte Königreich. In der Tabelle sind die Personen mit deutscher Staatsbürgerschaft nicht in dieser Summe enthalten, da sie gesondert ausgewiesen werden.

*EU-Beitrittsstaaten ab 2004:* Bulgarien, Estland, Kroatien, Lettland, Litauen, Malta, Polen, Rumänien, Slowakei, Slowenien, Tschechische Republik, Ungarn, Zypern.

### zu G2.4:

Die Bevölkerungs- und Wanderungsstatistik basiert auf Daten aus dem Zentralen Melderegister (ZMR). Der Promillesatz in der Tabelle 2.8 bezieht sich auf die Durchschnittsbevölkerung des jeweiligen Berichtsjahres.

*Bestandskorrektur:* Differenz zwischen Geburtenbilanz laut Statistik der natürlichen Bevölkerungsbewegung und Wanderungsbilanz sowie Bereinigungen von Inkonsistenzen zwischen den Bestands- und Bewegungsdaten aus dem ZMR.

### zu G2.5:

Geburten, Sterbefälle, Eheschließungen und Ehescheidungen werden nach dem Wohnortprinzip regional zugeordnet und unterscheiden sich daher von den Daten der Standesämter. Geburten werden dem Wohnort der Mutter zugerechnet, Sterbefälle dem letzten Wohnort und Eheschließungen dem Wohnort des Bräutigams. Der Geburtenüberschuss bzw. das -defizit wird aus der Anzahl der Lebendgeborenen und der Gestorbenen als Differenz ermittelt.

In der Österreichsumme der *Einbürgerungen* sind keine Personen mit Auslandswohnsitz enthalten.

### zu G2.6, G2.7:

Der aktuelle *Erwerbsstatus* bezieht sich auf die ökonomische Aktivität einer Person innerhalb der Referenzwoche und ist das zentrale Merkmal der Erwerbsstatistik. Es basiert auf dem ILO-Konzept (International Labour Organization) und untergliedert die Wohnbevölkerung in wichtige sozioökonomische Gruppen. In der Registerzählung erfolgt diese Untergliederung entsprechend der EU-Verordnung für Volks- und Wohnungszählungen als zweistufige Hierarchie:

*Erwerbspersonen:*

- Erwerbstätig
- Arbeitslos

*Nicht-Erwerbspersonen:*

- Personen unter 15 Jahren
- Personen mit Pensionsbezug
- Schülerinnen, Schüler, Studierende 15 Jahre und älter
- Sonstige Nicht-Erwerbspersonen

Diese Hierarchie stellt zugleich die Rangfolge dar, nach der Personen eingestuft werden, die mehr als einer Kategorie zugeordnet werden können. So finden sich etwa geringfügig erwerbstätige Studierende bei den *Erwerbstätigen* und nicht in der Gruppe der Schülerinnen, Schüler und Studierenden 15 Jahre und älter.

*Erwerbstätige:* Die Abgestimmte Erwerbsstatistik lehnt sich an das Konzept für Erwerbstätigkeit der Internationalen Arbeitsorganisation ILO an. Dort wird eine Person als erwerbstätig gezählt, wenn das



## Erläuterungen

vollendete 15. Lebensjahr erreicht ist und innerhalb der Referenzwoche um den Stichtag 31.10. mindestens eine Stunde gegen Entgelt gearbeitet wurde oder im Betrieb eines Familienangehörigen als Mithelfende gearbeitet wurde (aktiv erwerbstätig), oder die Person ihre selbständige oder un-selbständige Beschäftigung nur temporär nicht ausgeübt hat. Die Informationen zu den Erwerbstätigen werden aus verschiedenen administrativen Quellen, insbesondere den Daten des Dachverbandes der Sozialversicherungsträger, aus Steuerdaten, Daten des Arbeitsmarktservice und dem Bildungsstandregister gewonnen.

Temporär abwesende Personen, die in der Referenzwoche nicht aktiv erwerbstätig waren, werden nach ILO-Konzept dennoch als erwerbstätig gezählt, sofern es sich lediglich um eine vorübergehende Unterbrechung der Erwerbstätigkeit handelt (Annahme: aufrechtes Dienstverhältnis). Dazu gehören Personen in Mutterschutz, Elternkarenz, Bildungskarenz, Familienhospizkarenz, Pflegekarenz, Waffen- oder Kaderübung des Bundesheeres und Personen in Rehabilitation oder längerem Krankenstand (bei Bezug von Krankengeld), sofern diese zuvor erwerbstätig waren und je nach Art der Abwesenheit eine bestimmte Dauer nicht überschritten wurde.

Erwerbstätigkeit wurde auch bei der Volkszählung 2001 nach dem Konzept der ILO erhoben. Danach gelten Personen mit einer Tätigkeit von mindestens einer Wochenstunde als selbständig bzw. un-selbständig Beschäftigte oder Mithelfende im Familienbetrieb als erwerbstätig. Als Referenzzeitraum für die Frage nach dem Erwerbsstatus waren die letzten Wochen vor dem Stichtag bzw. im Zweifelsfall die Situation am Stichtag maßgeblich.

Berechnung der *allgemeinen Erwerbsquote*: Anteil der Erwerbspersonen an der Wohnbevölkerung in Prozent.

*Wirtschaftliche Zugehörigkeit* - ÖNACE 2008: Um die Ergebnisse der Volkszählung 2001 über die wirtschaftliche Zugehörigkeit der Erwerbstätigen mit der Registerzählung 2011 vergleichen zu können, war eine Umschlüsselung von den ÖNACE 1995-Klassen (Volkszählung 2001) auf die Klassifikation ÖNACE 2008 notwendig. In einigen wenigen Fällen ist keine 1:1 Korrespondenz gegeben. Die Zuordnung erfolgte dann zur Wirtschaftstätigkeit mit den meisten Beschäftigten.

*Persönl., soziale und öffentl. Dienste*: In dieser Kategorie werden die ÖNACE-Abschnitte „Öffentliche Verwaltung <O>“, „Erziehung und Unterricht <P>“, „Gesundheits- und Sozialwesen <Q>“, „Kunst, Unterhaltung und Erholung <R>“, „Sonstige Dienstleistungen <S>“, „Private Haushalte <T>“ und „Ex-territoriale Organisationen <U>“ zusammengefasst.

### zu G2.8:

Die Kategorie *Pflichtschule* enthält auch alle Personen ohne Pflichtschulabschluss.

Mittlere Schulen des Gesundheitswesens, Schulen für Gesundheits- und Krankenpflege, sowie für 2011 Meister- und Werkmeisterprüfungen werden in der Kategorie *BMS* (Berufsbildende mittlere Schule) ausgewiesen.

*Hochschule und verwandte Ausbildung* umfasst den Abschluss einer Berufs- und lehrerbildenden Akademie und Akademie im Gesundheitswesen; für 2011 inklusive Abschlüsse verschiedener Universitätslehrgänge.

Berechnung der *Maturantenquote*: Anteil der Personen mit der höchsten abgeschlossenen Ausbildung *Hochschule und verwandte Ausbildung*, *BHS und Kolleg* oder *AHS* an der Wohnbevölkerung im Alter von 15 und mehr Jahren in Prozent.

### zu G2.9:

Unter *sonstige Ausbildung* fallen anerkannte Ausbildungsstätten außerhalb des regulären Bildungswesens, die länger dauernde berufliche Qualifizierungen anbieten. Der Besuch von Kursen der beruflichen Weiterbildung fällt nicht darunter.

Schülerinnen und Schüler, die nach dem Lehrplan der Sonderschule an anderen Schulen unterrichtet werden, zählen zu *Sonderschule*.

## Erläuterungen

Schülerinnen und Schüler von Statut-Schulen werden bei Tabelle 2.18 nach der jeweiligen Schulstufe den angeführten Ausprägungen hinzugerechnet. In Tabelle 2.19 sind sie nicht enthalten.

Schülerinnen und Schüler, die am Modellversuch NMS an AHS teilnehmen, sind der *AHS* zugerechnet.

Tabelle 2.18 enthält die Zahl der Schülerinnen und Schüler bzw. der Studierenden am Wohn- sowie am Schulort. Als *Schüler* gelten alle Personen mit dem Erwerbsstatus „Schülerinnen, Schüler und Studierende 15 Jahre und älter“ sowie die Teilmenge an Personen mit dem Erwerbsstatus „Personen unter 15 Jahren“, die eine laufende Ausbildung aufweisen. In Summe entspricht das jener Menge an Personen, die in der Schul- und Hochschulstatistik mit einer laufenden Bildung enthalten sind, jedoch keiner Erwerbstätigkeit nachgehen, nicht temporär abwesend sind und keine Pension beziehen.

Im Unterschied dazu enthält Tabelle 2.19 als *Schüler insgesamt* die Gesamtzahl der Schülerinnen und Schüler (inkl. Erwerbstätige).

### zu G2.10, G2.11:

*Nichtpendler*: Schülerinnen und Schüler sowie Studierende, die im Wohngebäude ihren Schulbesuch absolvieren (zB Internat im Schulgebäudekomplex). Die Zahl der Nichtpendlerinnen und -pendler war 2011 jedoch sehr gering und wurde 2001 nicht erhoben.

*Gemeinde-Binnenpendler*: Befindet sich die Schule in einem anderen Gebäude, jedoch innerhalb der Wohngemeinde, so handelt es sich um Gemeinde-Binnenpendlerinnen und Gemeinde-Binnenpendler (analog: Wiener Bezirks-Binnenpendlerinnen und Wiener Bezirks-Binnenpendler).

*Auspendler* und *Einpendler*: Personen, deren Wohn- und Schulort in verschiedenen Gemeinden liegen, also Personen, die über Gemeindegrenzen hinweg pendeln. Vom Standpunkt des Wohnortes aus betrachtet sind es Auspendlerinnen und Auspendler, vom Standpunkt des Schulortes Einpendlerinnen und Einpendler.

Zur Berechnung der Entfernung zwischen den Bevölkerungsschwerpunkten aller österreichischen Gemeinden wurden 2011 OpenStreetMap-Daten verwendet. In der Zwischenzeit hat sich die Datengrundlage, die für die Berechnung herangezogen wird, geändert. Es werden das Straßennetzwerk auf Basis des kommerziellen Routingnetzwerks TomTom und der Gemeindegrenzen (die Zahl der Personen mit Hauptwohnsitz und der Tagesbevölkerung wird auf Gebäudeebene gewichtet) verwendet. Dadurch kommt es beim Vergleich der Distanz-Kategorien der RZ-Daten mit unterschiedlichen Gebietsständen zu Differenzen.

Für *Nichtpendler*, *Gemeinde-Binnenpendler* sowie Wiener Bezirksbinnenpendlerinnen und Wiener Bezirksbinnenpendler stehen keine Kilometer-Angaben zur Verfügung.

2011: Informationen zu Schülerinnen und Schüler bzw. Studierenden, die ins Ausland pendeln, sind in keinem Verwaltungsregister enthalten.

Berufs- und Gesundheitsschüler ohne Ausbildungsverhältnis (zB Lehre) werden als Schülerpendlerinnen und Schülerpendler gezählt.

### zu G2.12:

Stichtag für die Durchführung der Datenerhebung war der 15. Oktober. Angaben über die Dauer der *Anwesenheit* bzw. die Einnahme von *Mittagessen* von Kindern in *Tagesheimen* sind für das Bundesland Wien nicht vollständig verfügbar, daher fehlen diese Werte in der Österreichsumme.

### zu G3.1 bis G3.3:

Alle in einer Wohnung oder ähnlichen Unterkunft mit Hauptwohnsitz lebenden Personen bilden einen *Privathaushalt* (Wohnparteien- oder household-dwelling-Konzept). Die Haushaltsgröße entspricht somit der Zahl der Personen mit Hauptwohnsitz in der Wohnung.

Ein *Anstaltshaushalt* ist eine Einrichtung, die der - in der Regel längerfristigen - Unterbringung und Versorgung einer Gruppe von Personen dient. Es handelt sich um Internate, Heime für Studierende,

## Erläuterungen

Alten- und Pflegeheime, Klöster, Kasernen, Justizvollzugsanstalten, Einrichtungen für Flüchtlinge, Einrichtungen für Behinderte bzw. sozial Bedürftige und Wohnungslose, Jugend-, Lehrlingsheime und ähnliche Einrichtungen. Im Gegensatz zur Volkszählung 2001 werden bei der Registerzählung 2011 auch nicht-institutionalisierte Formen des Zusammenlebens in Gemeinschaftsunterkünften (zB Personalunterkünfte) als *Anstaltshaushalte* betrachtet. Es werden ausschließlich Hauptwohnsitzmeldungen ausgewiesen. Die tatsächliche Belegung einzelner Einrichtungen kann aufgrund von Nebenwohnsitzmeldungen auch höher sein.

Nach dem Kernfamilien-Konzept gemäß den CES Recommendations der Vereinten Nationen bilden Ehepaare und Lebensgemeinschaften mit oder ohne Kinder(n) bzw. Elternteile mit Kind(ern) eine *Familie*. Großeltern-Enkel-Haushalte (skip generation households) bilden keine Kernfamilien. Familien werden nur für *Privathaushalte* ausgewiesen.

*Kinder* in *Familien* sind gemäß CES Recommendations alle mit ihren Eltern oder einem Elternteil im selben Haushalt lebenden leiblichen Kinder sowie Stief- und Adoptivkinder, die ohne eigene Partnerin bzw. eigenen Partner und ohne eigene Kinder im Haushalt leben - ungeachtet ihres Alters oder Familienstandes. Söhne und Töchter, die bereits aus dem Elternhaus ausgezogen sind, werden demnach nicht berücksichtigt. Pflegekinder werden dieser Definition zufolge nicht als *Kinder* gezählt.

### zu G4.1:

*Gebäude*: Ein Bauwerk mit einem Dach und wenigstens zwei Wänden, welches von Menschen betreten werden kann und dazu bestimmt ist, Menschen, Tiere oder Sachen zu schützen und das von anderen solchen Bauwerken durch freistehende Bauweise und bei geschlossener Bauweise durch eine Brandschutzmauer vom Dach bis zum Keller abgegrenzt ist. Sind derartige Bauwerke durch eigene Erschließungssysteme (eigener Zugang und Treppenhaus) und Ver- und Entsorgungssysteme getrennt, ist jeder solcher Teil ein Gebäude (Wohnblocks, Doppel-, Gruppen- oder Reihenhäuser).

Aus Gründen der Vergleichbarkeit mit den früheren Gebäudezählungen schließt die GWZ 2011 Gebäude für die landwirtschaftliche Nutzung (zB Ställe, Scheunen, Kellereien, Glashäuser), freistehende Privatgaragen, sonstige Bauwerke (zB Trafostationen, Bushaltestellen, Geräteschuppen, Gartenhäuschen) und Pseudobaulichkeiten (zB Zelte, Wohnwägen, Mobilheime, Baracken) nicht in den Gebäudebegriff ein (siehe auch Gebäudeeigenschaft und Nutzungsart).

Gehören Anteile an einem Gebäude mehreren unterschiedlichen *Eigentümern*, so geschieht die Zuordnung nach der Mehrheit der Eigentumsanteile. Bei genau gleichen Teilen ist als *Eigentümer* angegeben, wer vorwiegend die Entscheidungen für das Gebäude trifft bzw. als Entscheidungsbefugte/Entscheidungsbefugter auftritt.

### zu G4.2:

Die Vergabe der Gebäudeeigenschaft erfolgt aufgrund der Nutzungsart und der Flächenangaben der Nutzungseinheiten. Folgende Regeln kommen zur Anwendung:

- a) Nicht einbezogen in die Berechnung werden Keller-, Garagen-, Verkehrs- und Dachbodenflächen.
- b) Bei mindestens 50% Wohnungsanteil (bezogen auf die Nettogrundflächen pro Nutzungsart) handelt es sich um ein *Wohngebäude*.
- c) Bei weniger als 50% Wohnungsanteil ist jene Nutzung bestimmend für die Gebäudeeigenschaft, die abgesehen von den Wohnungsflächen den größten Flächenanteil am Gebäude hat.
- d) Bei gleichen Flächen gilt eine vorgegebene Reihung.

### zu G4.3:

Die *Bauperiode*, also der Zeitpunkt der Errichtung des Gebäudes, wurde in der GWZ 2001 nicht erhoben, sondern aus den in der Zählung 1991 bzw. der Wohnbaustatistik 1991 - 2001 enthaltenen Angaben „rekonstruiert“. Da dies für einen Teil der Gebäude nicht zufriedenstellend möglich war (siehe *nicht rekonstruierbar*), ergeben sich im Vergleich mit 2011 auch für frühere Bauperioden

## Erläuterungen

scheinbare Zuwächse, die jedoch auf Nacherfassungen durch die Gemeinden im AGWR bzw. Schätzungen im Rahmen der GWZ 2011 beruhen.

### zu G4.4:

Der *Gebäudebestand* 2020 aus dem Gebäude- und Wohnungsregister (GWR) schließt Gebäude für die landwirtschaftliche Nutzung (zB Ställe, Scheunen, Kellereien, Glashäuser), freistehende Privatgaragen, sonstige Bauwerke (zB Trafostationen, Bushaltestellen, Geräteschuppen, Gartenhäuschen) und Pseudobaulichkeiten (zB Zelte, Wohnwägen, Mobilheime, Baracken) in den Gebäudebegriff ein. Da das bei den früheren Zählungen nicht der Fall war, resultieren die höheren Gebäudebestände 2020.

### zu G4.5:

Die *überbaute Grundfläche* ist jene Fläche, welche durch die lotrechte Projektion der äußersten Umrisslinie aller oberirdischen überlagerten Bruttogrundflächenbereiche eines Bauwerks begrenzt wird (siehe ÖNORM B 1800, Ausgabe 01.01.2002).

### zu G4.6:

*Wohnungen* sind baulich getrennte Einheiten mit eigenem Zugang von der Straße oder einem Stiegenhaus in dauerhaften Gebäuden, die für Wohnzwecke geeignet sind. Wohnungen bestehen aus einem Raum oder mehreren Räumen mit Nebenräumen. Es ist nicht ausschlaggebend, ob eine Küche oder Kochnische vorhanden ist. *Wohnungen* werden danach unterschieden, ob es Hauptwohnsitzmeldungen gibt.

Die Anzahl der *Wohnungen* im Gebäude wird durch die Auszählung der Nutzungseinheiten mit der Nutzungsart „Wohnung“ bzw. „Wohnung mit Arbeitsstätte“ ermittelt.

*Wohnräume*: Dazu zählen alle Räume ab einer Größe von 4m<sup>2</sup>, in denen ein Aufenthalt grundsätzlich möglich ist. Küchen ab 4m<sup>2</sup> werden als Raum gezählt, nicht aber Vor- und Nebenräume wie Abstellräume, Speisekammern, Schrankräume, Badezimmer, Toiletten.

### zu G4.7: keine Erläuterungen

### zu G4.8: siehe G4.3

### zu G4.9:

*Nutzfläche*: Gibt die Nettogrundfläche (Bodenfläche innerhalb der Außenmauern) aller Ebenen der Wohnung an.

2001: Die *Nutzfläche* der Wohnung ist die Summe der Flächen sämtlicher Wohnräume, Küchen und Nebenräume. Bei allen Einfamilienhäusern waren auch die Flächen von Fluren, Treppen usw. einzu beziehen. Offene Balkone und Terrassen sowie Keller und Dachbodenräume waren, wenn nicht bewohnbar ausgestattet, bei der Berechnung der Nutzfläche nicht mitzuzählen. Räume, die nur saisonweise als Fremdenzimmer genützt werden, sollten berücksichtigt werden, nicht jedoch gewerblich genutzte Räume und Fremdenzimmer, die nie für eigene Wohnzwecke herangezogen werden.

### zu G4.10 bis G4.12:

Als *Bewohner* werden nur Personen mit Hauptwohnsitz in der entsprechenden Wohnung gezählt. Ebenso berücksichtigen die Merkmale „Anzahl der Personen in der Wohnung“ bzw. die Belagsziffern „Anzahl der Räume pro Person“, „Nutzfläche pro Person“ nur die Bewohnerinnen und Bewohner mit Hauptwohnsitz.

### zu G4.13, G4.14:

*Bewilligte bzw. fertiggestellte Wohnungen*: Alle Wohnungen, welche im Zuge einer „Baumaßnahme Neuerrichtung“ oder „An-, Auf- und Umbau“ (neue Wohnungen durch Zusammenlegung, durch Teilung oder neu entstanden) mit Bewilligungs- oder Fertigstellungsjahr ab 2011 ins GWR eingetragen wurden.

## Erläuterungen

*Bewilligte bzw. fertiggestellte Neuerrichtungen von ganzen Gebäuden mit Wohnungen:* Alle Gebäude, welche im Zuge einer Baumaßnahme „*Neuerrichtung*“ mit mindestens einer Wohnung mit Bewilligungs- oder Fertigstellungsjahr ab 2011 in GWR eingetragen wurden.

### zu G5.1 - G5.4:

*Erwerbstätige am Wohnort:* Darunter fallen alle aktiv erwerbstätigen Personen, die in der Referenzwoche in der entsprechenden Gebietseinheit ihren Hauptwohnsitz haben. Die Gruppe der Erwerbsspendlerinnen und -pendler enthält nicht alle *Erwerbspersonen*, sondern nur die Teilmenge der aktiv Erwerbstätigen. Temporär abwesende Personen mit aufrechtem Dienstverhältnis, zB Frauen im Mutterschutz, Personen in Elternkarenz, Bildungskarenz usw. werden nicht in die Pendelzielstatistik aufgenommen. Sie haben zwar einen Arbeitsplatz, an den sie nach Ablauf der Karenz zurückkehren können, nehmen aber während dieser Zeit nicht am Berufspendelverkehr teil.

*Erwerbstätige am Arbeitsort:* Um diese Masse zu erhalten, werden aktiv Erwerbstätige jener Gebietseinheit zugeordnet, in welcher der Arbeitsort ihrer Haupterwerbstätigkeit liegt. Die Zahl der Erwerbstätigen am Arbeitsort ergibt sich auch rechnerisch aus den wohnhaften Erwerbstätigen minus Auspendlerinnen und Auspendler plus Einpendlerinnen und Einpendler. Die Zahl der *Erwerbstätigen am Arbeitsort* aufgrund einer Volkszählung ist notwendigerweise unvollständig, weil zwar die Erwerbstätigen mit Arbeitsplatz im Ausland, nicht aber die im Ausland wohnenden Einpendlerinnen und Einpendler nach Österreich erfasst werden.

*Nichtpendler, Gemeinde-Binnenpendler:* Erwerbstätige, deren Wohn- und Arbeitsstätte sich im gleichen Gebäude befinden, werden als *Nichtpendler* (2001: Wohn- und Arbeitsstätte finden sich am selben Wohngrundstück) bezeichnet. Befindet sich die Arbeitsstätte bzw. der Ausbildungsort in einem anderen Gebäude, jedoch innerhalb der Wohngemeinde, so handelt es sich um *Gemeinde-Binnenpendler* (analog: Wiener Bezirks-Binnenpendlerinnen und Wiener Bezirks-Binnenpendler)

*Auspendler und Einpendler:* Personen, deren Wohn- und Arbeitsort in verschiedenen Gemeinden liegt, also Personen, die über Gemeindegrenzen hinweg pendeln. Vom Standpunkt des Wohnortes aus betrachtet sind *Auspendler*, vom Standpunkt des Arbeitsortes *Einpendler*.

Zur Berechnung der Entfernung zwischen den Bevölkerungsschwerpunkten aller österreichischen Gemeinden wurden 2011 OpenStreetMap-Daten verwendet. In der Zwischenzeit hat sich die Datengrundlage, die für die Berechnung herangezogen wird, geändert. Es werden das Straßennetzwerk auf Basis des kommerziellen Routingnetzwerks TomTom und der Gemeindegewicht (die Zahl der Personen mit Hauptwohnsitz und der Tagesbevölkerung wird auf Gebäudeebene gewichtet) verwendet. Dadurch kommt es beim Vergleich der Distanz-Kategorien der RZ-Daten mit unterschiedlichen Gebietsständen zu Differenzen.

Für *Nichtpendler, Gemeinde-Binnenpendler, Wiener Bezirksbinnenpendler* sowie für *Auspendler ins Ausland* stehen keine Kilometer-Angaben zur Verfügung.

Die Spalte *Unterschied* stellt dar, dass bei Plus-Zahlen mehr Männer, bei Minus-Zahlen weniger Männer als Frauen in der jeweiligen Kategorie pendeln.

### zu G6.1 bis G6.4:

Als *Arbeitsstätte* gilt jede Einheit, die durch Name bzw. Bezeichnung und Anschrift gekennzeichnet, auf Dauer eingerichtet und in der im Regelfall mindestens eine Person erwerbstätig ist.

Erfasst sind Arbeitsstätten des erwerbs- bzw. gewinnorientierten Wirtschaftsbereiches („profit institutions“), des privaten gemeinnützigen Bereiches („non-profit institutions“) sowie des öffentlichen Sektors.

Nicht erhoben wurden bis inklusive 2001 land- und forstwirtschaftliche Betriebe, exterritoriale Einheiten (zB Botschaften, internationale Organisationen) sowie die Bereiche „Haushaltung“ und „Hauswartung“. Da bis zur Arbeitsstättenzählung 2001 land- und forstwirtschaftliche Betriebe nicht erhoben wurden, sind diese für den Zeitvergleich in den Daten von 2011 nicht enthalten.



## Erläuterungen

Die *Beschäftigtengrößengruppen* beziehen sich auf die Anzahl der unselbständig Beschäftigten.

Als *Beschäftigte* gelten alle Personen, die zum Erhebungsstichtag einer *Arbeitsstätte* angehören. Beschäftigte mit wechselnden Arbeitsorten, zB auf einer Baustelle, im Außendienst tätiges Personal, Montagearbeiterinnen und -arbeiter sowie Heimarbeiterinnen und -arbeiter werden an jener *Arbeitsstätte* gezählt, der sie organisatorisch zugehören. Beschäftigte von Arbeitskräfteüberlassern („Leihpersonal“) werden an jener *Arbeitsstätte* gezählt, bei der sie tatsächlich als *Beschäftigte* geführt werden und nicht dort, wo sie ihre Arbeit verrichten, unabhängig von der Dauer deren Tätigkeit in der zugewiesenen Arbeitsstätte.

Auch Teilzeitbeschäftigte und Kurzarbeiter(-angestellte) sowie zum Stichtag beschäftigte Saisonarbeiterinnen und -arbeiter zählen zu den *Beschäftigten*. Wird in einer *Arbeitsstätte* in Schichten gearbeitet, werden die Beschäftigten aller Schichten gezählt.

Nicht einbezogen sind Präsenz- und Zivildienstler sowie Berufssoldaten des Bundesheeres, Beschäftigte, die sich im Karenzurlaub (gemäß Elternkarenzurlaubsgesetz) befinden, sowie Personen, die einen sonstigen längerfristigen (unbezahlten) Urlaub konsumieren.

Wirtschaftliche Zugehörigkeit - ÖNACE 2008: Die Daten der AZ2001 wurden auf Basis der ÖNACE 1995 erstellt, für die Zeitverläufe wurde eine Umschlüsselung auf Unterklassebene auf ÖNACE 2008 erstellt. In einigen wenigen Fällen ist auch auf Abschnittsebene keine 1:1 Korrespondenz gegeben. Die Zuordnung erfolgte dann zu der Wirtschaftstätigkeit in der die meisten Beschäftigten tätig sind.

### zu G7.1:

Ein *land- und forstwirtschaftlicher Betrieb* ist eine unter einheitlicher Betriebsführung stehende Einheit mit wirtschaftlicher Zielsetzung, die land- und forstwirtschaftliche Produkte erzeugt und/oder Nutztierhaltung betreibt.

Die Gliederung der Betriebe nach sozioökonomischen Gesichtspunkten erfolgt auf Grund der Erwerbstätigkeit des Betriebsinhabers sowie dessen Ehegattin/Ehegatten. Auf Grund des Zeitaufwandes des Betriebsleiterehepaares im eigenen landwirtschaftlichen Betrieb bzw. außerhalb der Landwirtschaft wurde zwischen *Haupt-* und *Nebenerwerbsbetrieben* unterschieden.

Zwischen der Gesamtsumme der Fläche und der Summe der *Flächen nach Erwerbsart* kann es zu minimalen Unterschieden aufgrund von Rundungsdifferenzen kommen.

### zu G7.2:

Der *Berghöfekataster* ist ein Maßstab zur objektiven Abgrenzung der Bergbauernbetriebe von den sonstigen landwirtschaftlichen Betrieben. Hierfür sind Kategorien festgelegt mit dem Ziel, Betrieben zur Aufrechterhaltung von Besiedelung und Bewirtschaftung in Berggebieten produktionsunabhängige Einkommenszuschüsse zusprechen zu können.

Es gibt vier *Berghöfekataster-Gruppen*, wobei die Erschwernis mit der Rangziffer steigt. Die Zuordnung in eine der vier *Berghöfekataster-Gruppen* wurde von den Landwirtschaftskammern auf Grund der Richtlinien des Bundesministeriums für Land- und Forstwirtschaft vorgenommen.

### zu G7.3: keine Erläuterungen

### zu G7.4:

Bei den Agrarstrukturerhebungen werden auch Pensionisten, Schülerinnen und Schüler bzw. Studierende als erwerbstätige *Betriebsinhaber* bzw. *Familienangehörige* gezählt, wenn sie im land- und forstwirtschaftlichen Betrieb erwerbstätig waren.

### zu G7.5 - G7.7:

Die Erhebung der *Flächen* erfolgte nach dem Wirtschaftsprinzip, dh. sämtliche Wirtschaftsflächen eines Betriebes werden in der Regel in der Wohnsitzgemeinde des Betriebsinhabers erfasst, und zwar auch dann, wenn diese in einer anderen Gemeinde liegen.

## Erläuterungen

Bei Gemeinden mit geringer land- und forstwirtschaftlicher Tätigkeit kann es vorkommen, dass *Betriebe nach Art des Anbaus* kein Ackerland aufweisen. In diesem Fall beträgt die Fläche unter 1 ha.

zu **G7.8**: keine Erläuterungen

zu **G8.1 bis G8.4**:

Als *Betrieb* wird jede örtliche oder in der Kostenrechnung getrennte Wirtschaftseinheit angesehen.

Meldepflichtig sind alle Fremdenunterkünfte (gewerbliche Beherbergungsbetriebe und private Unterkünfte) in knapp über 1.600 Berichtsgemeinden in Österreich. Die Auswahl der Gemeinden wird von Statistik Österreich unter Mitwirkung der Länder (Anhörungsrecht) getroffen. Eine Nächtigungszahl von 1.000 pro Jahr soll dabei nicht unterschritten werden. Den Veränderungen des Tourismus wird jährlich durch Neuaufnahmen und Streichungen einiger Berichtsgemeinden Rechnung getragen. Die Bezirks- und Landesdaten sind aufsummierte Resultate der Berichtsgemeinden und bilden daher die Daten nur unvollständig ab.

Im Kalenderjahr 2019 sind von neuen Tourismusberichtsgemeinden Ankunfts- und Übernachtungsdaten von November bis Dezember 2019 enthalten. Dazugehörige Bestandsdaten - Anzahl der Betriebe und Betten - sind erst ab Dezember 2020 verfügbar.

Unter *sonstige gewerbliche Betriebe* sind zusammengefasst: Kurheime der Sozialversicherungsträger sowie private und öffentliche Kurheime, Jugendherbergen und -gästehäuser, Kinder- und Jugend-Erholungsheime, bewirtschaftete Schutzhütten und sonstige, nicht klassifizierbare Unterkünfte.

Die *Bettenauslastung* (Bettenkapazität) gibt das Verhältnis der Anzahl der Nächtigungen zu jener der Betten in der Sommer- bzw. Wintersaison wieder (ohne Zusatzbetten, Matratzenlager und *Campingplätze*):  $\text{Auslastung} = (\text{Übernachtung} \times 100) / (\text{Betten} \times \text{Tage der Saison})$ .

Die *durchschnittliche Aufenthaltsdauer* wird aus den Übernachtungen und Ankünften ermittelt ( $\text{Übernachtungen} / \text{Ankünfte}$ ). Auf *Campingplätzen* wird jeder Stellplatz mit vier Betten bewertet.

Die Gemeinden Untertauern (Politischer Bezirk St. Johann im Pongau) und Tweng (Politischer Bezirk Tamsweg), die jeweils Flächenanteile am Ort Obertauern aufweisen, werden in der Tourismusstatistik als fiktive Gemeinde „Obertauern“ zusammengefasst. Die Tourismusdaten von Obertauern werden zur Gänze dem Bezirk St. Johann im Pongau zugerechnet.

zu **G9.1 bis G9.4**:

Die Gemeinden liefern gemäß Gebarungsstatistikverordnung BGBl. II Nr. 361/2002 idGF. die *Haushaltsdaten* auf elektronischem Wege an die Statistik Austria. Hier werden die Daten geprüft und ausgewertet.

Die *Abgaben* und *Ertragsanteile* stellen die wichtigste Einnahmenquelle der Gemeinde dar.

- *Ertragsanteile*: Summe der Ertragsanteile an den gemeinschaftlichen Bundesabgaben und der Spielbankabgabe.
- *Grundsteuer*: Summe aus Grundsteuer von landwirtschaftlichen Betrieben (Grundsteuer A) und Grundstücken (Grundsteuer B)
- Kommunalsteuer
- Interessentenbeiträge
- Fremdenverkehrsabgaben
- Sonstige Abgaben: Summe aller übrigen Gemeindeabgaben

Die *Abgabekopfquote* ermittelt sich aus der Summe der *Abgaben* und *Ertragsanteile* durch die Wohnbevölkerung (Hauptwohnsitz) des jeweiligen Jahres. Bei der Berechnung der Finanzschulden pro Kopf wird ebenso die Wohnbevölkerung mit Hauptwohnsitzmeldung zu Grunde gelegt.

## Erläuterungen

### zu G10.1:

*Wahlberechtigt* waren alle Frauen und Männer, die am Stichtag der Wahl (25.7.2017 bzw. 9.7.2019) die österreichische Staatsbürgerschaft besaßen, bis zum Ende des Tages der Nationalratswahl das 16. Lebensjahr vollendet hatten und vom Wahlrecht nicht ausgeschlossen waren.

Ausgewiesen werden die sechs stimmenstärksten bei der Wahl 2019 österreichweit angetretenen Parteien, der Rest wurde zu *sonstige Parteien* zusammengefasst.

### zu S01:

*Unselbständig Beschäftigte*: Ausgewiesen werden - wie beim Dachverband der Sozialversicherungsträger - Beschäftigungsverhältnisse, jedoch ohne Personen, die Kinderbetreuungsgeld beziehen sowie ohne ordentliche Präsenzdienner mit aufrechtem Beschäftigungsverhältnis. Enthalten sind auch Beschäftigte mit freien Dienstverträgen. Quelle ist eine Auswertung der Versichertendaten, ergänzt um zusätzliche Erhebungen durch die Landesstatistik Salzburg in Zusammenarbeit mit der Arbeiterkammer Salzburg.

### zu S02:

*Arbeitslose*: In der Tabelle S.2.1 werden die beim Arbeitsmarktservice vorgemerkten Arbeitslosen dargestellt, unter anderem nach dem zuletzt ausgeübten Beruf. Die hierfür ausgewählten Gruppen umfassen Berufe aus den im Folgenden angegebenen Bereichen:

- *Industrie- und Gewerbeberufe*: Bauwirtschaft, Metall- und Elektrobearbeitung, Holz- und Kunststoffverarbeitung, Herstellung von Textilien und Bekleidung, Bergbau, Maschinisten uä.
- *Handels- und Verkehrsberufe*: Handel, Verkehr, Nachrichtenverkehr.
- *Dienstleistungsberufe*: Tourismus, Reinigung, Friseure, Hausgehilfen uä.
- *Sonstige Berufe*: Verwaltung, Büro, Gesundheit, Forschung und Lehre, Land- und Forstwirtschaft, Technische Berufe, Kunst und Sport.

Die Arbeitslosen der Gemeinden summieren sich nicht zum Bezirks- und Landesergebnis, weil vorgemerkte Arbeitslose mit Wohnort im Ausland bezirksweise ausgewiesen und somit nur auf Bezirksebene zuordenbar sind.

Durch das Bilden von Jahresdurchschnitten sind rundungsbedingte Abweichungen zwischen der Summe nach Geschlecht, der Summe nach Altersgruppen, der Summe nach dem zuletzt ausgeübten Beruf und dem Gesamt-Wert möglich. Die dargestellten Anteile sowie die Indizes errechnen sich durch Verwendung von ungerundeten Werten.

### zu S03:

Die *Bewohner* von Senioren-/Pflegeheimen werden am Standort des Heimes ausgewiesen und somit in jener Gemeinde bzw. in jenem Bezirk, in dem das Haus steht (und in der die Bewohnerinnen und Bewohner in der Regel auch ihren Hauptwohnsitz haben).

### zu S04:

*Wahlberechtigt* zur Landtagswahl 2018 bzw. 2013 waren alle Frauen und Männer, die am Stichtag (8.2.2018 bzw. 21.12.2012) die österreichische Staatsbürgerschaft besaßen, bis zum Ende des Tages der Wahl das 16. Lebensjahr vollendet hatten, vom Wahlrecht nicht ausgeschlossen waren und im Land Salzburg ihren Hauptwohnsitz hatten.

In den Tabellen zu den Landtagswahlen 2018 und 2013 sind die Parteikurztexte der sieben stimmenstärksten Parteien ausgewiesen. Die vollständigen Parteibezeichnungen lauten wie folgt:



## Erläuterungen

2018:

ÖVP	Landeshauptmann Dr. Wilfried Haslauer - Salzburger Volkspartei
SPÖ	Sozialdemokratische Partei Österreichs
GRÜNE	Die Grünen - Die Grüne Alternative - Astrid Rössler
FPÖ	Freiheitliche Partei Salzburg
FPS	Liste Dr. Karl Schnell - Freie Partei Salzburg
NEOS	Neos - das neue Salzburg
KPÖ	Kommunistische Partei Österreichs und Plattform Plus - offene Liste
MAYR	Liste Hans Mayr - Sbg - die Salzburger Bürgergemeinschaft
CPÖ	Christliche Partei Österreichs

2013:

SPÖ	Sozialdemokratische Partei Österreichs - Landeshauptfrau Gabi Burgstaller
ÖVP	Salzburger Volkspartei - Dr. Wilfried Haslauer
FPÖ	Freiheitliche Partei Salzburg
GRÜNE	Die Grünen - die Grüne Alternative - Astrid Rössler
PIRAT	Salzburger Piraten - Bürgerbeteiligung, Transparenz und 340 Millionen mehr Gründe dieses Mal die Piratenpartei zu wählen
KPÖ	Kommunistische Partei Österreichs
TEAM	Team Stronach für Salzburg

**zu S05:**

*Wahlberechtigt* bei den Gemeindevertretungswahlen 2019 bzw. 2014 waren alle Frauen und Männer, die am Stichtag die österreichische Staatsbürgerschaft oder die Staatsangehörigkeit eines anderen Mitgliedsstaates der Europäischen Union besaßen, bis zum Ende des Tages der Wahl das 16. Lebensjahr vollendet hatten, vom Wahlrecht nicht ausgeschlossen waren und in der jeweiligen Gemeinde ihren Hauptwohnsitz hatten.

Alle wahlwerbenden Gruppen, die den Parteien ÖVP, SPÖ, GRÜNE, FPÖ, NEOS oder KPÖ nicht zugeordnet werden konnten, wurden zu *Sonstige* zusammengefasst.

**zu S06:**

*Wahlberechtigt* bei den Bürgermeisterwahlen 2019 bzw. 2014 waren - so wie bei den Gemeindevertretungswahlen - alle Frauen und Männer, die am Stichtag die österreichische Staatsbürgerschaft oder die Staatsangehörigkeit eines anderen Mitgliedsstaates der Europäischen Union besaßen, bis zum Ende des Tages der Wahl das 16. Lebensjahr vollendet hatten, vom Wahlrecht nicht ausgeschlossen waren und in der jeweiligen Gemeinde ihren Hauptwohnsitz hatten.

Die Tabelle S.6.1 enthält die Daten der Bürgermeisterwahl am 10.3.2019 im Vergleich zur Vorwahl, in der Regel die Bürgermeisterwahl am 9.3.2014. Hat in einer Gemeinde eine Bürgermeisterwahl zwischen dem allgemeinen Wahltermin 2014 und der Wahl im Jahr 2019 stattgefunden, so gelten die Ergebnisse dieser Wahl als Vorwahlergebnisse.

Ein zweiter Wahlgang ist dann erforderlich, wenn beim ersten Wahlgang kein Kandidat bzw. keine Kandidatin mehr als die Hälfte der gültigen Stimmen erhält. Kandidiert nur eine Person für das Amt, so ist mit „Ja“ oder „Nein“ abzustimmen.

Ergebnisse von Wahlen in Gemeinden nach dem Hauptwahltermin 2019 werden in der Tabelle S.6.2 dargestellt. Scheidet der Bürgermeister im fünften Jahr der Amtsperiode aus oder wird seines Amtes für verlustig erklärt, obliegt es der Gemeindevertretung, aus ihrer Mitte einen Bürgermeister bzw. eine Bürgermeisterin durch Wahl zu bestimmen.

**Statistik des Bevölkerungsstandes  
gemäß §10 Abs. 7 Finanzausgleichsgesetz 2017  
Endgültige Bevölkerungszahl mit Stichtag 31.10.2019  
für das Finanzjahr 2021**

**Politischer Bezirk:** Salzburg-Umgebung (503)

**Bundesland (NUTS 2):** Salzburg

<b>Bevölkerungszahl 31.10.2019 (Finanzjahr 2021)<sup>1</sup></b>	<b>153.139</b>
ZMR-Stichtagsbestand 31.10.2019 <sup>2</sup>	153.955
Saldo der Bestandsbereinigungen im ZMR zum Stichtag <sup>3</sup>	59
Saldo aus der 180-Tage-Regel <sup>4</sup>	-16
Nichtanerkennungen:	
Verstorben vor dem 1.11.2019 <sup>5</sup>	-26
KIT-Fall (Mehrfachzählung) zum Stichtag <sup>6</sup>	-1
90-Tage-Regel <sup>7</sup>	-68
aufgrund des statistischen Verfahrens <sup>8</sup>	-764
<b>Bevölkerungszahl 31.10.2018 (Finanzjahr 2020)<sup>9</sup></b>	<b>152.024</b>
<b>Änderung 2018 - 2019 in %</b>	<b>0,7</b>

Q: STATISTIK AUSTRIA, Statistik des Bevölkerungsstandes 31.10.2019 und 31.10.2018. Erstellt am: 24.09.2020.

Gebietsstand 31.10.2019.

1) Bevölkerungszahl nach § 10 Abs. 7 Finanzausgleichsgesetz 2017 (FAG 2017) für das Finanzjahr 2021.

2) Zentrales Melderegister (ZMR); Datenabzug am 31.10.2019, 23.59 Uhr

3) Nachträgliche Bestandsbereinigung (An- und Abmeldungen bis 30.6.2020) im ZMR, die den Stichtag 31.10.2019 betrafen.  
Lückenschluss: Personen, die zum Stichtag nicht mit Hauptwohnsitz in Österreich gemeldet waren, wurden mit Hauptwohnsitz gezählt, wenn die Meldelücke um den Stichtag herum 90 Tage oder weniger betrug. Die Person wurde in der Gemeinde gezählt, in der das Datum der Abmeldung oder Anmeldung am nächsten zum Stichtag lag.

4) Gemäß § 7 Abs. 2 sind Personen, die vor dem Stichtag ihren Hauptwohnsitz in Österreich von einer Gemeinde in eine andere verlegt haben und diesen nach dem Stichtag wieder in die frühere Gemeinde verlegen, der früheren Gemeinde zuzurechnen, wenn sie ihren Hauptwohnsitz nicht mindestens über 180 aufeinander folgende Tage, welche den Stichtag einschließen, in der Stichtagsgemeinde hatten.

5) Personen, die vor dem 1.11.2019 verstorben sind und zum 31.10.2019 im ZMR-Stichtagsbestand noch vorhanden waren.

6) Nach dem Stichtag 31.10.2019 aufgelöste Mehrfachzahlungen einer Person, die zum 31.10.2019 im ZMR-Stichtagsbestand noch vorhanden waren.

7) Gemäß § 7 Abs. 3 sind Personen, die aus dem Ausland nach Österreich mit Hauptwohnsitz zugezogen sind, nur dann bei der Feststellung der Zahl der österreichischen Staatsbürgerinnen und Staatsbürger und der Wohnbevölkerung zu berücksichtigen, wenn sie mindestens über 90 aufeinander folgende Tage, welche den Stichtag einschließen, ihren Hauptwohnsitz im Inland hatten.

8) Statistisches Verfahren, das von STATISTIK AUSTRIA entwickelt wurde, um die Anzahl von Nichtanerkennungen für den Stichtagsbestand aufgrund der Erfahrungen der Wohnsitzanalyse der Probezählung 2006 und der Registerzählung 2011, festzustellen.

9) Bevölkerungszahl nach § 10 Abs. 7 Finanzausgleichsgesetz 2017 (FAG 2017) für das Finanzjahr 2021.

## Bevölkerungsstand und -struktur 01.01.2020

Politischer Bezirk: **Salzburg-Umgebung (503)**

Bundesland (NUTS 2): **Salzburg**

Merkmal	Zusammen	in %	Männer	Frauen	Merkmal	Zusammen	in %
<b>Bevölkerung</b>	<b>153.492</b>	<b>100,0</b>	<b>75.701</b>	<b>77.791</b>	<b>Nicht-österreichische Staatsangehörige</b>	<b>18.322</b>	<b>100,0</b>
in %	100	.	49,3	50,7	EU- und EFTA-Staaten (inkl. UK)	11.293	61,6
<b>Nach groben Altersgruppen (in Jahren)</b>					Staaten der Europäischen Union (26)	10.956	59,8
bis unter 20	31.825	20,7	16.343	15.482	EU-Staaten vor 2004 (13) <sup>1</sup>	6.317	34,5
20 bis 64	94.160	61,3	46.975	47.185	dar.: Deutschland	5.261	28,7
65 und älter	27.507	17,9	12.383	15.124	EU-Beitrittsstaaten ab 2004 (13) <sup>2</sup>	4.639	25,3
<b>Nach fünfjährigen Altersgruppen (in Jahren)</b>					EFTA-Staaten, UK, sonstige <sup>3</sup>	337	1,8
bis 4	8.217	5,4	4.259	3.958	Drittländer	7.029	38,4
5 bis 9	7.948	5,2	4.067	3.881	Europa	4.791	26,1
10 bis 14	7.750	5,0	3.988	3.762	dar.: Türkei	661	3,6
15 bis 19	7.910	5,2	4.029	3.881	Serbien	1.428	7,8
20 bis 24	8.398	5,5	4.346	4.052	Bosnien und Herzegowina	1.770	9,7
25 bis 29	9.358	6,1	4.832	4.526	Afrika	242	1,3
30 bis 34	10.109	6,6	5.067	5.042	Nordamerika	176	1,0
35 bis 39	11.117	7,2	5.540	5.577	Lateinamerika	158	0,9
40 bis 44	9.877	6,4	4.960	4.917	Asien (ohne Türkei und Zypern)	1.598	8,7
45 bis 49	10.811	7,0	5.325	5.486	Ozeanien	35	0,2
50 bis 54	12.832	8,4	6.345	6.487	Staatenlos, ungeklärt, unbekannt	29	0,2
55 bis 59	12.000	7,8	5.819	6.181	<b>Ausländisches Geburtsland</b>	<b>21.668</b>	<b>100,0</b>
60 bis 64	9.658	6,3	4.741	4.917	EU- und EFTA-Staaten (inkl. UK)	12.811	59,1
65 bis 69	7.763	5,1	3.660	4.103	Staaten der Europäischen Union (26)	12.292	56,7
70 bis 74	6.662	4,3	3.175	3.487	EU-Staaten vor 2004 (13) <sup>1</sup>	7.563	34,9
75 bis 79	6.080	4,0	2.800	3.280	dar.: Deutschland	6.400	29,5
80 bis 84	3.817	2,5	1.635	2.182	EU-Beitrittsstaaten ab 2004 (13) <sup>2</sup>	4.729	21,8
85 und älter	3.185	2,1	1.113	2.072	EFTA-Staaten, UK, sonstige <sup>3</sup>	519	2,4
<b>Nach Staatsangehörigkeit</b>					Drittländer	8.857	40,9
Österreich	135.170	88,1	66.449	68.721	Europa	5.831	26,9
Nicht-Österreich	18.322	11,9	9.252	9.070	dar.: Türkei	863	4,0
<b>Nach Geburtsland</b>					Serbien	1.446	6,7
Österreich	131.824	85,9	65.341	66.483	Bosnien und Herzegowina	2.439	11,3
Ausland	21.668	14,1	10.360	11.308	Afrika	383	1,8
					Nordamerika	262	1,2
					Lateinamerika	304	1,4
					Asien (ohne Türkei und Zypern)	1.946	9,0
					Ozeanien	67	0,3
					Unbekannt	64	0,3

Q: STATISTIK AUSTRIA, Statistik des Bevölkerungsstandes. Erstellt am: 29.10.2020

1) Belgien, Dänemark, Deutschland, Finnland, Frankreich, Griechenland, Irland, Italien, Luxemburg, Niederlande, Portugal, Schweden, Spanien.

2) Bulgarien, Estland, Kroatien, Lettland, Litauen, Malta, Polen, Rumänien, Slowakei, Slowenien, Tschechische Republik, Ungarn, Zypern.

3) Mit der EU assoziierte Kleinstaaten sowie von EU- und EFTA-Staaten abhängige Gebiete in Europa.

## Einwohnerzahl und Komponenten der Bevölkerungsentwicklung

Politischer Bezirk: **Salzburg-Umgebung (503)**

Bundesland (NUTS 2): **Salzburg**

Jahr	Bevölkerung zu Jahresbeginn	Gesamtveränderung (inkl. Statistischer Korrektur)	Geburtenbilanz			Wanderungsbilanz								Statische Korrektur <sup>1</sup>	Bevölkerung zu Jahresende
						Wanderungssaldo insgesamt	Außenwanderungen (mit dem Ausland)			Binnenwanderungen (innerhalb Österreichs)			Umzüge innerhalb der Gebiets-einheit		
			Lebendgeborene	Sterbefälle	Saldo		über Grenzen der betrachteten Gebietseinheit								
							Zuzüge	Wegzüge	Saldo	Zuzüge	Wegzüge	Saldo			
absolut															
2002	135.777	550	1.415	951	464	96	1.370	976	394	5.500	5.798	-298	5352	-10	136.327
2003	136.327	747	1.345	1.025	320	406	1.217	888	329	5.934	5.857	77	3850	21	137.074
2004	137.074	862	1.371	977	394	455	1.298	917	381	5.937	5.863	74	2962	13	137.936
2005	137.936	478	1.359	992	367	90	1.236	901	335	5.572	5.817	-245	3183	21	138.414
2006	138.414	848	1.378	931	447	391	1.237	854	383	6.231	6.223	8	3580	10	139.262
2007	139.262	614	1.335	958	377	233	1.270	1.113	157	6.214	6.138	76	3536	4	139.876
2008	139.876	834	1.319	935	384	462	1.339	1.058	281	6.593	6.412	181	3569	-12	140.710
2009	140.710	591	1.316	1.036	280	297	1.170	1.114	56	6.485	6.244	241	3441	14	141.301
2010	141.301	762	1.354	1.038	316	441	1.336	1.007	329	6.377	6.265	112	3514	5	142.063
2011	142.063	1.079	1.327	1.032	295	775	1.562	1.061	501	6.657	6.383	274	3507	9	143.142
2012	143.142	1.146	1.396	1.014	382	757	1.778	1.188	590	6.664	6.497	167	3509	7	144.288
2013	144.288	987	1.478	1.081	397	587	1.922	1.372	550	6.789	6.752	37	3482	3	145.275
2014	145.275	1.138	1.503	1.050	453	653	1.910	1.268	642	6.944	6.933	11	3488	32	146.413
2015	146.413	2.325	1.514	1.097	417	1.869	2.842	1.382	1.460	8.352	7.943	409	4298	39	148.738
2016	148.738	1.118	1.573	1.089	484	643	2.173	1.440	733	7.955	8.045	-90	3923	-9	149.856
2017	149.856	1.400	1.583	1.145	438	953	2.513	1.530	983	8.048	8.078	-30	3909	9	151.256
2018	151.256	1.025	1.602	1.174	428	599	2.257	1.424	833	7.750	7.984	-234	3.687	-2	152.281
2019	152.281	1.211	1.617	1.162	455	756	2.441	1.511	930	4.733	4.907	-174	6.614	0	153.492

Q: STATISTIK AUSTRIA, Statistik des Bevölkerungsstandes, Statistik der natürlichen Bevölkerungsbewegung, Wanderungsstatistik. Erstellt am: 02.09.2020.

1) Differenz zwischen Geburtenbilanz laut natürlicher Bevölkerungsbewegung und Geburtenbilanz laut POPREG sowie Inkonsistenzbereinigungen der Bestands- und Bewegungsdaten aus dem ZMR.

## Einwohnerzahl und Komponenten der Bevölkerungsentwicklung

Politischer Bezirk: **Salzburg-Umgebung (503)**

Bundesland (NUTS 2): **Salzburg**

Jahr	Bevölkerung zu Jahresbeginn	Gesamtveränderung (inkl. Statistischer Korrektur)	Geburtenbilanz			Wanderungsbilanz									Statische Korrektur <sup>1</sup>	Bevölkerung zu Jahresende
						Wanderungssaldo insgesamt	Außenwanderungen (mit dem Ausland)			Binnenwanderungen (innerhalb Österreichs)			Umzüge innerhalb der Gebiets-einheit			
			über Grenzen der betrachteten Gebietseinheit				Zuzüge	Wegzüge	Saldo							
			Lebendgeborene	Sterbefälle	Saldo					Zuzüge	Wegzüge	Saldo				
in %																
2002	100	0,4	1,0	0,7	0,3	0,1	1,0	0,7	0,3	4,1	4,3	-0,2	3,9	0,0	100,4	
2003	100	0,5	1,0	0,8	0,2	0,3	0,9	0,7	0,2	4,4	4,3	0,1	2,8	0,0	100,5	
2004	100	0,6	1,0	0,7	0,3	0,3	0,9	0,7	0,3	4,3	4,3	0,1	2,2	0,0	100,6	
2005	100	0,3	1,0	0,7	0,3	0,1	0,9	0,7	0,2	4,0	4,2	-0,2	2,3	0,0	100,3	
2006	100	0,6	1,0	0,7	0,3	0,3	0,9	0,6	0,3	4,5	4,5	0,0	2,6	0,0	100,6	
2007	100	0,4	1,0	0,7	0,3	0,2	0,9	0,8	0,1	4,5	4,4	0,1	2,5	0,0	100,4	
2008	100	0,6	0,9	0,7	0,3	0,3	1,0	0,8	0,2	4,7	4,6	0,1	2,6	0,0	100,6	
2009	100	0,4	0,9	0,7	0,2	0,2	0,8	0,8	0,0	4,6	4,4	0,2	2,4	0,0	100,4	
2010	100	0,5	1,0	0,7	0,2	0,3	0,9	0,7	0,2	4,5	4,4	0,1	2,5	0,0	100,5	
2011	100	0,8	0,9	0,7	0,2	0,5	1,1	0,7	0,4	4,7	4,5	0,2	2,5	0,0	100,8	
2012	100	0,8	1,0	0,7	0,3	0,5	1,2	0,8	0,4	4,7	4,5	0,1	2,5	0,0	100,8	
2013	100	0,7	1,0	0,7	0,3	0,4	1,3	1,0	0,4	4,7	4,7	0,0	2,4	0,0	100,7	
2014	100	0,8	1,0	0,7	0,3	0,4	1,3	0,9	0,4	4,8	4,8	0,0	2,4	0,0	100,8	
2015	100	1,6	1,0	0,7	0,3	1,3	1,9	0,9	1,0	5,7	5,4	0,3	2,9	0,0	101,6	
2016	100	0,8	1,1	0,7	0,3	0,4	1,5	1,0	0,5	5,3	5,4	-0,1	2,6	0,0	100,8	
2017	100	0,9	1,1	0,8	0,3	0,6	1,7	1,0	0,7	5,4	5,4	0,0	2,6	0,0	100,9	
2018	100	0,7	1,1	0,8	0,3	0,4	1,5	1,0	0,6	5,2	5,3	-0,2	2,5	0,0	101,6	
2019	100	0,8	1,1	0,8	0,3	0,5	1,6	1,0	0,6	3,2	3,3	-0,1	4,4	-	102,4	

Q: STATISTIK AUSTRIA, Statistik des Bevölkerungsstandes, Statistik der natürlichen Bevölkerungsbewegung, Wanderungsstatistik. Erstellt am: 02.09.2020.

1) Differenz zwischen Geburtenbilanz laut natürlicher Bevölkerungsbewegung und Geburtenbilanz laut POPREG sowie Inkonsistenzbereinigungen der Bestands- und Bewegungsdaten aus dem ZMR.

## Abgestimmte Erwerbsstatistik 2018 - Bevölkerung nach Erwerbsstatus; Erwerbstätige nach Stellung im Beruf und wirtschaftlicher Zugehörigkeit

**Politischer Bezirk:** Salzburg-Umgebung (503)

**Bundesland (NUTS 2):** Salzburg

Merkmal	Zusammen	in %	Männer	Frauen
<b>Bevölkerung</b>	<b>152.024</b>	<b>100,0</b>	<b>74.913</b>	<b>77.111</b>
in %	100,0	.	49,3	50,7
<b>Erwerbsstatus</b>				
Erwerbspersonen	84.702	55,7	44.223	40.479
erwerbstätig	82.341	54,2	43.057	39.284
arbeitslos	2.361	1,6	1.166	1.195
Nicht-Erwerbspersonen	67.322	44,3	30.690	36.632
Personen unter 15 Jahre	23.631	15,5	12.151	11.480
Personen mit Pensionsbezug	29.495	19,4	13.093	16.402
Schülerinnen, Schüler, Studierende <sup>1</sup>	5.138	3,4	2.376	2.762
sonstige Nicht-Erwerbspersonen <sup>2</sup>	9.058	6,0	3.070	5.988
<b>Quoten</b>				
Allgemeine Erwerbsquote in %	55,7	.	59,0	52,5
Erwerbsquote der 15-64 Jährigen in %	81,4	.	85,0	77,9
Erwerbstätigenquote der 15-64 Jährigen in %	79,1	.	82,7	75,6
<b>Erwerbstätige</b>	<b>82.341</b>	<b>100,0</b>	<b>43.057</b>	<b>39.284</b>
nach Stellung im Beruf <sup>3</sup>				
unselbständig Erwerbstätige	71.300	86,6	36.344	34.956
selbständig Erwerbstätige, mithelfende Familienangehörige	11.041	13,4	6.713	4.328
nach wirtschaftlicher Zugehörigkeit (ÖNACE 2008-Abschnitte) <sup>4</sup>				
Land- und Forstwirtschaft	2.976	3,6	1.362	1.614
Bergbau	91	0,1	75	16
Herstellung von Waren	11.374	13,8	8.011	3.363
Energieversorgung	161	0,2	130	31
Wasserversorgung und Abfallentsorgung	425	0,5	333	92
Bau	4.746	5,8	3.912	834
Handel	16.574	20,1	7.947	8.627
Verkehr	4.070	4,9	3.038	1.032
Beherbergung und Gastronomie	4.232	5,1	1.803	2.429
Information und Kommunikation	2.430	3,0	1.722	708
Finanz- und Versicherungsleistungen	3.141	3,8	1.551	1.590
Grundstücks- und Wohnungswesen	1.611	2,0	825	786
Freiberufliche/technische Dienstleistungen	5.192	6,3	2.607	2.585
Sonstige wirtschaftliche Dienstleistungen	3.471	4,2	1.822	1.649
Öffentliche Verwaltung	5.245	6,4	2.876	2.369
Erziehung und Unterricht	5.059	6,1	1.370	3.689
Gesundheits- und Sozialwesen	7.400	9,0	1.897	5.503
Kunst, Unterhaltung und Erholung	1.152	1,4	642	510
Sonstige Dienstleistungen	2.050	2,5	554	1.496
Private Haushalte	104	0,1	27	77
Exterritoriale Organisationen	-	-	-	-
Unbekannte Wirtschaftstätigkeit <sup>5</sup>	837	1,0	553	284

Q: STATISTIK AUSTRIA, Abgestimmte Erwerbsstatistik 2018 mit Stichtag 31.10., Gebietsstand 2020. Erstellt am: 25.08.2020.

**SW: Wichtiger Hinweis: Aus Datenschutzgründen wurde mit der Methode "Target Swapping" ein Teil der Daten verschmuzzt. Daher sind insbesondere bei Zellbesetzungen <= 5 keine zuverlässigen Aussagen möglich. Bindestrich bedeutet: kein Fall vorhanden.**

1) Ohne Personen mit Ausbildung im Ausland, Ausbildung unbekannt.

2) Ausschließlich im Haushalt Tätige und Personen, die aus anderen Gründen nicht erwerbstätig oder arbeitslos sind, keine österreichische Pension beziehen und keine österreichische Schule oder Hochschule besuchen. Personen unter 15 Jahren sind ausgenommen.

3) Temporär Abwesenden wird die Stellung im Beruf der zuletzt ausgeübten Erwerbstätigkeit zugeordnet.

4) Zuordnung der Erwerbstätigen auf Arbeitsstättenebene. Temporär Abwesenden wird die ÖNACE der Arbeitsstätte der zuletzt ausgeübten Erwerbstätigkeit zugeordnet.

5) Enthält sowohl Personen, die an einer Arbeitsstätte im Ausland beschäftigt sind, als auch temporär Abwesende, deren Arbeitsstätte der zuletzt ausgeübten Erwerbstätigkeit nicht bekannt ist.

## Abgestimmte Erwerbsstatistik 2018 - Erwerbs- und Schulpendler/-innen nach Entfernungskategorie

Politischer Bezirk: Salzburg-Umgebung (503)

Bundesland (NUTS 2): Salzburg

Entfernungskategorie	Erwerbstätige <sup>1</sup>	Schülerinnen, Schüler und Studierende
<b>... am Wohnort</b>	<b>80.515</b>	<b>18.472</b>
Nichtpendler und Nichtpendlerinnen	9.702	SW 3
Gemeindebinnenpendler und -pendlerinnen	12.820	9.305
<b>Auspendler und Auspendlerinnen</b>	<b>57.993</b>	<b>9.164</b>
in eine andere Gemeinde des Politischen Bezirks	18.746	3.038
in einen anderen Politischen Bezirk des Bundeslandes	31.028	5.311
in ein anderes Bundesland	7.394	815
ins Ausland <sup>2</sup>	825	-
<b>Einpendler und Einpendlerinnen</b>	<b>50.411</b>	<b>5.700</b>
aus einer anderen Gemeinde des Politischen Bezirks	18.746	3.038
aus einem anderen Politischen Bezirk des Bundeslandes	16.963	960
aus einem anderen Bundesland	14.702	1.702
<b>... am Arbeitsort / Schulort</b>	<b>72.933</b>	<b>15.008</b>
<i>Index d. Pendlersaldos<sup>3</sup></i>	<i>90,6</i>	<i>81,2</i>
<i>Index d. Pendlermobilität<sup>4</sup></i>	<i>134,6</i>	<i>80,5</i>

Q: STATISTIK AUSTRIA, Abgestimmte Erwerbsstatistik 2018 mit Stichtag 31.10., Gebietsstand 2020. Erstellt am: 25.08.2020.

**SW: Wichtiger Hinweis: Aus Datenschutzgründen wurde mit der Methode "Target Swapping" ein Teil der Daten verschmutzt. Daher sind insbesondere bei Zellbesetzungen  $\leq 5$  keine zuverlässigen Aussagen möglich. Bindestrich bedeutet: kein Fall vorhanden**

- 1) Ohne temporär von der Arbeit abwesende Personen (Personen in Mutterschutz, Elternkarenz, Bildungskarenz, Familienhospizkarenz, Waffen- oder Kaderübung des Bundesheeres und längerem Krankenstand).
- 2) Bei der Abgestimmten Erwerbsstatistik bzw. Registerzählung gibt es keine Daten zum Schulbesuch im Ausland, da diese Informationen in keinem Verwaltungsregister enthalten sind.
- 3) Formel: (... am Arbeitsort/Schulort)/(... am Wohnort)\*100
- 4) Formel: (Auspendler/-innen + Einpendler/-innen)/(... am Wohnort)\*100

## Abgestimmte Erwerbsstatistik 2018 - Demographische Daten, Wanderung

Politischer Bezirk: **Salzburg-Umgebung (503)**

Bundesland (NUTS 2): **Salzburg**

Merkmal	Zusammen	%	Männer	Frauen	Merkmal	Zusammen	%
<b>Bevölkerung</b>	<b>152.024</b>	<b>100,0</b>	<b>74.913</b>	<b>77.111</b>	<b>Nach Staatsangehörigkeit</b>		
in %	100,0	.	49,3	50,7	Österreich	134.772	88,7
<b>Nach groben Altersgruppen (in Jahren)</b>					Nicht-Österreich (einschl. staatenlos, ungeklärt, unbekannt), davon	17.252	11,3
bis unter 15	23.631	15,5	12.151	11.480	EU-Staaten vor 2004 (14) <sup>4</sup>	6.194	4,1
15 bis 64	101.666	66,9	50.751	50.915	EU-Beitrittsstaaten ab 2004 (13) <sup>5</sup>	4.219	2,8
65 und älter	26.727	17,6	12.011	14.716	Ehem. Jugoslawien (ohne Kroatien u. Slowenien), Türkei	4.516	3,0
<b>Nach fünfjährigen Altersgruppen (in Jahren)</b>					Übrige Staaten (einschl. staatenlos, ungeklärt, unbekannt)	2.323	1,5
bis 4	8.171	5,4	4.207	3.964	<b>Nach Geburtsland</b>		
5 bis 9	7.759	5,1	3.946	3.813	Österreich	131.133	86,3
10 bis 14	7.701	5,1	3.998	3.703	Nicht-Österreich (einschl. unbekannt), davon	20.891	13,7
15 bis 19	8.035	5,3	4.137	3.898	EU-Staaten vor 2004 (14) <sup>4</sup>	7.599	5,0
20 bis 24	8.385	5,5	4.308	4.077	EU-Beitrittsstaaten ab 2004 (13) <sup>5</sup>	4.393	2,9
25 bis 29	9.463	6,2	4.833	4.630	Ehem. Jugoslawien (ohne Kroatien u. Slowenien), Türkei	5.544	3,6
30 bis 34	10.184	6,7	5.135	5.049	Übrige Staaten (einschl. unbekannt)	3.355	2,2
35 bis 39	10.755	7,1	5.389	5.366	<b>Hauptwohnsitz ein Jahr vor dem Stichtag (Entfernungskategorie)<sup>6</sup></b>		
40 bis 44	9.842	6,5	4.931	4.911	Bevölkerung 1 Jahr und älter insgesamt	150.445	100,0
45 bis 49	11.324	7,4	5.569	5.755	In der Wohngemeinde	142.023	94,4
50 bis 54	12.827	8,4	6.257	6.570	nicht umgezogen	138.647	92,2
55 bis 59	11.610	7,6	5.717	5.893	Binnenumzug	3.376	2,2
60 bis 64	9.241	6,1	4.475	4.766	In einer anderen Gemeinde	8.422	5,6
65 bis 69	7.582	5,0	3.571	4.011	des Politischen Bezirks	2.593	1,7
70 bis 74	6.556	4,3	3.130	3.426	eines anderen Pol. Bezirks des Bundeslandes	2.617	1,7
75 bis 79	6.176	4,1	2.843	3.333	eines anderen Bundeslandes	1.376	0,9
80 bis 84	3.232	2,1	1.365	1.867	im Ausland	1.836	1,2
85 bis 89	2.097	1,4	782	1.315			
90 und älter	1.084	0,7	320	764			
<b>Nach Familienstand</b>							
Ledig	68.438	45,0	36.299	32.139			
Verheiratet <sup>1</sup>	65.388	43,0	32.663	32.725			
Verwitwet <sup>2</sup>	7.650	5,0	1.428	6.222			
Geschieden <sup>3</sup>	10.548	6,9	4.523	6.025			

Q: STATISTIK AUSTRIA, Abgestimmte Erwerbsstatistik 2018 mit Stichtag 31.10., Gebietsstand 2020. Erstellt am: 27.08.2020.

**SW: Wichtiger Hinweis: Aus Datenschutzgründen wurde mit der Methode "Target Swapping" ein Teil der Daten verschmutzt. Daher sind insbesondere bei Zellbesetzungen <= 5 keine zuverlässigen Aussagen möglich. Bindestrich bedeutet: kein Fall vorhanden.**

1) Einschließlich Personen in eingetragener Partnerschaft.

2) Einschließlich Personen, deren eingetragene Partnerschaft durch den Tod der Partnerin oder des Partners endete.

3) Einschließlich Personen, deren eingetragene Partnerschaft gerichtlich aufgelöst wurde.

4) Belgien, Dänemark, Deutschland, Finnland, Frankreich, Griechenland, Irland, Italien, Luxemburg, Niederlande, Portugal, Schweden, Spanien, Vereinigtes Königreich.

5) Bulgarien, Estland, Kroatien, Lettland, Litauen, Malta, Polen, Rumänien, Slowakei, Slowenien, Tschechische Republik, Ungarn, Zypern.

6) Gebildet aus der Wohnadresse am 31.10.2017 und der Wohnadresse am Stichtag, dem 31.10.2018 für die Bevölkerung im Alter von 1 und mehr Jahren. Die Entfernungskategorien werden auf Basis der administrativen Grenzen Österreichs eingeteilt.



## Abgestimmte Erwerbsstatistik 2018 - Bildungsstand und laufende Ausbildung

**Politischer Bezirk:** Salzburg-Umgebung (503)

**Bundesland (NUTS 2):** Salzburg

Merkmal	Zusammen	%	Männer	Frauen
<b>Bevölkerung ab 15 Jahre</b>	<b>128.393</b>	<b>100,0</b>	<b>62.762</b>	<b>65.631</b>
<b>Nach der höchsten abgeschlossenen Ausbildung</b>				
Pflichtschule <sup>1</sup>	26.211	20,4	10.714	15.497
Lehrabschluss	45.182	35,2	25.694	19.488
Berufsbildende mittlere Schule	19.953	15,5	9.195	10.758
Allgemeinbildende höhere Schule	7.170	5,6	3.123	4.047
Berufsbildende höhere Schule	11.645	9,1	5.616	6.029
Kolleg	832	0,6	266	566
Akademie	2.599	2,0	667	1.932
Hochschule	14.801	11,5	7.487	7.314
<b>Bevölkerung im Alter von 25 bis 64 Jahren</b>				
Akademikerquote <sup>2</sup>	17,4	.	16,0	18,9
<b>Schüler, Schülerinnen, Studierende</b>	<b>24.711</b>	<b>100,0</b>	<b>12.397</b>	<b>12.314</b>
<b>Nach dem Typ der laufenden Ausbildung</b>				
Volksschule	6.381	25,8	3.255	3.126
Neue Mittelschule, Hauptschule	3.854	15,6	2.041	1.813
Sonderschule	330	1,3	194	136
Polytechnische Schule <sup>3</sup>	200	0,8	142	58
AHS-Unterstufe	1.914	7,7	950	964
AHS-Oberstufe	1.745	7,1	756	989
Berufsschule/Lehre	2.159	8,7	1.439	720
Berufsbildende mittlere Schule <sup>4</sup>	672	2,7	369	303
Berufsbildende höhere Schule <sup>5</sup>	2.695	10,9	1.251	1.444
Gesundheitsschule	58	0,2	13	45
sonstige laufende Ausbildung <sup>6</sup>	604	2,4	192	412
Kolleg	60	0,2	6	54
Hochschule <sup>7</sup>	3.788	15,3	1.655	2.133
Schulbesuch unbekannt <sup>8</sup>	251	1,0	134	117

Q: STATISTIK AUSTRIA, Abgestimmte Erwerbsstatistik 2018 mit Stichtag 31.10., Gebietsstand 2020. Erstellt am: 27.08.2020.

**SW: Wichtiger Hinweis: Aus Datenschutzgründen wurde mit der Methode "Target Swapping" ein Teil der Daten verschmutzt. Daher sind insbesondere bei Zellbesetzungen <= 5 keine zuverlässigen Aussagen möglich. Bindestrich bedeutet: kein Fall vorhanden.**

1) Inklusive Personen ohne Pflichtschulabschluss.

2) Bei der Berechnung der Akademikerquote zählen Absolventinnen und Absolventen von Hochschulen und Akademien zu Akademikern.

3) Inklusive Schulformen sonstiger Berufsbildender (Statut-)Schulen, die das 9. Jahr der Schulpflicht ersetzen.

4) Inklusive Meister- und Werkmeisterausbildung.

5) Inklusive Aufbaulehrgänge.

6) Besuch von Lehrgängen und Kursen im formalen Bildungswesen, inkl. Berufs- und Gesundheitsschülerinnen und -schüler ohne Ausbildungsverhältnis.

7) Inklusive hochschulverwandte Lehranstalt.

8) Personen im schulpflichtigen Alter, über deren Schulbesuch nichts bekannt ist.

## Abgestimmte Erwerbsstatistik 2018 - Haushalte und Familien

Politischer Bezirk: **Salzburg-Umgebung (503)**

Bundesland (NUTS 2): **Salzburg**

Merkmal	Zusammen	%	Merkmal	Zusammen	%
<b>Privathaushalte<sup>1</sup> insgesamt</b>	<b>62.359</b>	<b>100,0</b>	<b>Kernfamilien<sup>4</sup> insgesamt</b>	<b>43.490</b>	<b>100,0</b>
<b>Privathaushalte nach der Größe</b>			<b>Nach Familientyp</b>		
eine Person	19.132	30,7	Paarfamilie	37.448	86,1
zwei Personen	19.177	30,8	Ehepaar ohne Kind(er) <sup>2</sup>	12.983	29,9
drei Personen	10.413	16,7	Ehepaar mit Kind(ern) <sup>2</sup>	17.257	39,7
vier Personen	9.126	14,6	Lebensgemeinschaft ohne Kind(er)	3.425	7,9
fünf und mehr Personen	4.511	7,2	Lebensgemeinschaft mit Kind(ern)	3.783	8,7
<b>Durchschnittliche Haushaltgröße</b>			Ein-Eltern-Familie	6.042	13,9
Privathaushalt	2,41	.	Vater in Ein-Eltern-Familie	1.007	2,3
			Mutter in Ein-Eltern-Familie	5.035	11,6
<b>Bevölkerung insgesamt</b>	<b>152.024</b>	<b>100,0</b>	<b>Kernfamilien nach Anzahl der Kinder</b>		
In einem Privathaushalt lebende Person	150.095	98,7	kein Kind	16.408	37,7
in einer Kernfamilie lebend	125.327	82,4	ein Kind	13.654	31,4
verheiratetes Paar <sup>2</sup>	60.480	39,8	zwei Kinder	10.262	23,6
Lebensgemeinschaft	14.416	9,5	drei Kinder	2.611	6,0
Vater/Mutter in Ein-Eltern-Familie	6.042	4,0	vier und mehr Kinder	555	1,3
Sohn/Tochter	44.389	29,2	<b>Durchschnittliche Familiengröße</b>		
nicht in einer Kernfamilie lebend	24.768	16,3	Ø Personenanzahl in der Kernfamilie	2,88	.
allein lebend	19.132	12,6	Ø Anzahl d. Kinder in Familien m. Kindern	1,64	.
mit anderen Personen zusammen lebend	5.636	3,7			
Nicht in einem Privathaushalt lebende Person <sup>3</sup>	1.929	1,3			

Q: STATISTIK AUSTRIA, Abgestimmte Erwerbsstatistik 2018 mit Stichtag 31.10., Gebietsstand 2020. Erstellt am: 27.08.2020.

**SW: Wichtiger Hinweis: Aus Datenschutzgründen wurde mit der Methode "Target Swapping" ein Teil der Daten verschmutzt. Daher sind insbesondere bei Zellbesetzungen <= 5 keine zuverlässigen Aussagen möglich. Bindestrich bedeutet: kein Fall vorhanden.**

- 1) Alle in einer Wohnung oder ähnlichen Unterkunft mit Hauptwohnsitz lebenden Personen bilden einen Privathaushalt (Wohnparteien- oder household-dwelling-Konzept).
- 2) Einschließlich eingetragene Partnerschaften.
- 3) Umfasst Personen in Anstaltshaushalten sowie wohnungslose Personen.
- 4) Eine Familie bilden Ehepaare und Lebensgemeinschaften mit oder ohne Kind bzw. Elternteile mit ihren Kindern. Kinder in Familien sind alle mit ihren beiden Eltern oder einem Elternteil im selben Haushalt lebenden leiblichen Kinder sowie Stief- und Adoptivkinder, die ohne eigene Partnerin bzw. eigenen Partner und ohne eigene Kinder im Haushalt leben - ungeachtet ihres Alters oder Familienstandes.