



Landesstatistik

Bevölkerung im Land Salzburg

Stand &
Entwicklung
2023



**LAND
SALZBURG**

Bevölkerung im Land Salzburg

Stand & Entwicklung
2023

Evelyn Putz
Dr. Stefan Senn

AMT DER SALZBURGER LANDESREGIERUNG
Landesamtsdirektion
Referat 20024: Landesstatistik und Verwaltungscontrolling

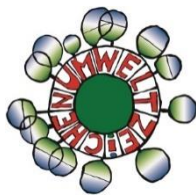

Gedruckt nach der Richtlinie
„Druckerzeugnisse“ des
Österreichischen Umweltzeichens,
Druckerei Land Salzburg
UW-Nr. 1271

Impressum

Medieninhaber: Land Salzburg
Herausgeber: Dr. Gernot Filipp MBA, Leiter Landesstatistik und Verwaltungscontrolling
Redaktion: Evelyn Putz, Dr. Stefan Senn
Umschlaggestaltung: Landes-Medienzentrum/Grafik, Landesstatistik und Verwaltungscontrolling
Druck: Hausdruckerei Land Salzburg
alle Postfach 527, 5010 Salzburg
Erscheinungsdatum: Oktober 2023
ISBN: 978-3-903458-19-2
Kontakt: statistik@salzburg.gv.at, Tel: +43 662 8042 3525
Downloadadresse: www.salzburg.gv.at/statistik-pub-bevoelkerung

Rechtlicher Hinweis, Haftungsausschluss

Wir haben den Inhalt sorgfältig recherchiert und erstellt. Fehler können dennoch nicht gänzlich ausgeschlossen werden. Wir übernehmen daher keine Haftung für die Richtigkeit, Vollständigkeit und Aktualität des Inhaltes; insbesondere übernehmen wir keinerlei Haftung für eventuelle unmittelbare oder mittelbare Schäden, die durch die direkte oder indirekte Nutzung der angebotenen Inhalte entstehen. Eine Haftung der Autor:innen oder des Landes Salzburg aus dem Inhalt dieses Werkes ist gleichfalls ausgeschlossen.

Bevölkerung im Land Salzburg

Inhaltsverzeichnis

Das Wichtigste in Kürze	1
1 Land Salzburg	3
1.1 Bevölkerungsstand und -veränderung	3
1.2 Natürliche Bevölkerungsbewegung	5
1.2.1 Geborene	7
1.2.2 Gestorbene	11
1.3 Lebensgemeinschaften	14
1.4 Wanderungen	20
1.5 Bevölkerungsstruktur	24
1.5.1 Bevölkerung nach Geschlecht und Alter	24
1.5.2 Bevölkerung nach Nationalität	27
1.6 Einbürgerungen	30
2 Bezirke	32
2.1 Bevölkerungsstand und -veränderung	32
2.2 Geburten- und Wanderungsbilanz	33
2.3 Bevölkerungsstruktur	33
3 Planungsregionen	36
4 Gemeinden	38
4.1 Bevölkerungsstand und -veränderung	38
4.2 Geburten- und Wanderungsbilanz	39
4.3 Bevölkerungsstruktur	41
Anhang	43
A Kartogramme	44
B Gemeindetabellen	54
C Zeitreihen	96
D Wanderungsverflechtungen	104
E Details zu den Datengrundlagen	106
F Begriffserklärungen	107
G Planungsregionen	109
H Mitgliedsstaaten der Europäischen Union	110
I Quellenverzeichnis	111
J Bisher publizierte Themenschwerpunkte	111

Abbildungsverzeichnis

Abbildung 1.1 Bevölkerungsveränderung nach Bundesland in den Jahren 2013 bis 2022.....	4
Abbildung 1.2 Bevölkerungs-, Geburten- und Wanderungsbilanz im Land Salzburg seit 1961.....	4
Abbildung 1.3 Geburtenbilanz, Geborene und Gestorbene im Land Salzburg seit 1961	6
Abbildung 1.4 Bevölkerungsveränderung durch die Geburtenbilanz nach Bundesland in den Jahren 2013 bis 2022.....	6
Abbildung 1.5 Frauen im gebärfähigen Alter und im Hauptgebäralter sowie Gesamtfertilitätsrate im Land Salzburg seit 1961	7
Abbildung 1.6 Durchschnittliches Fertilitätsalter (DFA) im Land Salzburg seit 1961	8
Abbildung 1.7 Gesamtfertilitätsrate nach Bundesland im Jahr 2022.....	8
Abbildung 1.8 Lebenserwartung bei der Geburt und mit 65 Jahren nach Geschlecht im Land Salzburg seit 1961	11
Abbildung 1.9 Entwicklung der Sterberate je Altersgruppe je 100.000 Einwohner im Land Salzburg seit 1961	12
Abbildung 1.10 Entwicklung der Sterberate je Altersgruppe je 100.000 Einwohner im Land Salzburg seit 1961	12
Abbildung 1.11 Schließung und Auflösung von Lebensgemeinschaften sowie Verwitwungen im Land Salzburg ab 1970.....	15
Abbildung 1.12 Schließung und Auflösung von Lebensgemeinschaften nach Bundesland im Jahr 2022..	16
Abbildung 1.13 Durchschnittsalter bei Schließung einer Lebensgemeinschaft im Land Salzburg ab 1970.....	17
Abbildung 1.14 Alterspyramide verschiedengeschlechtlicher Ehen im Land Salzburg in den Jahren 1982, 2002 und 2022	17
Abbildung 1.15 Eheschließungen und Gründungen eingetragener Partnerschaften im Land Salzburg nach Wochentag ab 1971.....	19
Abbildung 1.16 Schließungen von Lebensgemeinschaften nach Monat im Land Salzburg ab 1982.....	19
Abbildung 1.17 Mittlere Ehedauer nach Kinderanzahl im Land Salzburg ab 1970	20
Abbildung 1.18 Wanderungsbilanzen, Zuzüge und Wegzüge im Land Salzburg seit 1996.....	22
Abbildung 1.19 Wanderungsbilanz, Zuzüge und Wegzüge nach Alter im Land Salzburg im Jahr 2022 ...	22
Abbildung 1.20 Bevölkerungsveränderung durch die Wanderungsbilanz nach Bundesland in den Jahren 2013 bis 2022.....	23
Abbildung 1.21 Bevölkerung nach Geschlecht und Alter im Land Salzburg am 1.1.2023	24
Abbildung 1.22 Jugend-, Erwerbspersonen- sowie Seniorenanteil im Land Salzburg ab 1961	25
Abbildung 1.23 Jugend- und Seniorenanteil nach Bundesland am 1.1.2023	26
Abbildung 1.24 Ausländeranteil nach Nationalität (Top 5 Staaten) im Land Salzburg ab 2002.....	27
Abbildung 1.25 Ausländeranteil nach Bundesland am 1.1.2023.....	29
Abbildung 1.26 Einbürgerungen und Veränderung der ausländischen Bevölkerung im Land Salzburg seit 1961	30
Abbildung 2.1 Bevölkerungsveränderung nach Bezirk in den Jahren 2013 bis 2022	32
Abbildung 2.2 Bevölkerungsanteile nach Bezirk und Alter am 1.1.2023.....	34
Abbildung 3.1 Kartogramm der Planungsregionen im Bundesland Salzburg	36
Abbildung 3.2 Bevölkerungsveränderung nach Planungsregion in den Jahren 2013 bis 2022	37

Abbildung 4.1 Geburten- und Wanderungsbilanz der Salzburger Gemeinden in den Jahren 2018 bis 2022.....	40
Abbildung A.1 Bevölkerungsbilanz der Jahre 2018 - 2022 in Prozent	45
Abbildung A.2 Geburtenbilanz der Jahre 2018 - 2022 in Prozent.....	46
Abbildung A.3 Wanderungsbilanz der Jahre 2018 - 2022 in Prozent	47
Abbildung A.4 Jugendanteil (unter 20-Jährige) am 1.1.2023 in Prozent	48
Abbildung A.5 Senior:innenanteil (65-Jährige und Ältere) am 1.1.2023 in Prozent	49
Abbildung A.6 Durchschnittsalter der Bevölkerung am 1.1.2023	50
Abbildung A.7 Frauenanteil am 1.1.2023 in Prozent.....	51
Abbildung A.8 Ausländer:innenanteil am 1.1.2023 in Prozent	52
Abbildung A.9 Bilanz der ausländischen Bevölkerung der Jahre 2018 - 2022 in Prozent	53

Tabellenverzeichnis

Tabelle 1.1 Bevölkerungsstand und -veränderung nach Bundesland	3
Tabelle 1.2 Jüngste und älteste Eltern sowie größter Altersunterschied der Eltern im Land Salzburg im Jahr 2022.....	10
Tabelle 1.3 Die zehn häufigsten Vornamen der Neugeborenen im Land Salzburg im Jahr 2022	10
Tabelle 1.4 Gestorbene nach Geschlecht und Alter im Land Salzburg im Jahr 2022.....	11
Tabelle 1.5 Die fünf häufigsten Todesursachen nach Alter im Land Salzburg im Jahr 2022	13
Tabelle 1.6 Schließungen und Auflösungen von Lebensgemeinschaften sowie Verwitwungen im Zehnjahres-durchschnitt ab 1970 im Land Salzburg.....	14
Tabelle 1.7 Vorehen und -partnerschaften bei Schließung einer Lebensgemeinschaft im Land Salzburg 2022.....	18
Tabelle 1.8 Wanderungen nach Staatsbürgerschaft und Geschlecht im Land Salzburg im Jahr 2022	21
Tabelle 1.9 Wanderungen in bzw. aus dem Land Salzburg im Jahr 2022 nach Herkunft bzw. Ziel	21
Tabelle 1.10 Bevölkerung nach Geschlecht und Alter im Land Salzburg am 1.1.2023	24
Tabelle 1.11 Indikatoren zur Altersverteilung nach Geschlecht im Land Salzburg am 1.1.2023	25
Tabelle 1.12 Bevölkerungsstand vom 1.1.2013 und 1.1.2023 sowie die Veränderung nach Alter und Nationalität im Land Salzburg.....	28
Tabelle 1.13 Komponenten der Bevölkerungsveränderung der Jahre 2013 bis 2022 nach Nationalität im Land Salzburg	28
Tabelle 1.14 Einbürgerungen nach ehemaliger Nationalität (Top 10) und nach Rechtsgrund im Land Salzburg im Jahr 2022	31
Tabelle 2.1 Bevölkerungsstand und -veränderung der Salzburger Bezirke.....	33
Tabelle 2.2 Geburten- und Wanderungsbilanz der Salzburger Bezirke	33
Tabelle 2.3 Ausländeranteil nach Bezirk und Nationalität (Top 5) am 1.1.2023 im Land Salzburg	35
Tabelle 3.1 Bevölkerungsstand und -veränderung der Salzburger Planungsregionen	37
Tabelle 4.1 Salzburger Gemeinden mit mehr als 10.000 oder weniger als 500 Einwohner:innen am 1.1.2023.....	38
Tabelle 4.2 Salzburger Gemeinden mit den fünf größten absoluten (links) und relativen (rechts) Bevölkerungsgewinnen und -verlusten der letzten fünf Jahre bis zum 1.1.2023	39
Tabelle 4.3 Salzburger Gemeinden mit den fünf größten Geburten- und Wanderungsgewinnen und -verlusten in den Jahren 2018 bis 2022	39
Tabelle 4.4 Salzburger Gemeinden mit den fünf höchsten und niedrigsten Jugend- und Seniorenanteilen am 1.1.2023	41
Tabelle 4.5 Salzburger Gemeinden mit dem höchsten und niedrigsten Durchschnittsalter am 1.1.2023	41
Tabelle 4.6 Salzburger Gemeinden mit den fünf höchsten und niedrigsten Frauen- und Ausländeranteilen am 1.1.2023	42
Tabelle B.1 Bevölkerungsstand 1869, 1900, 1934 und 1961 bis 2011	55
Tabelle B.2 Bevölkerungsstand am Jahresbeginn 2013 und 2018 bis 2023	58
Tabelle B.3 Bilanzen, statistische Korrektur und Einbürgerungen der Jahre 2018 bis 2022	61
Tabelle B.4 Bevölkerungsbilanz und Rangliste der Jahre 2013 bis 2017 und 2018 bis 2022.....	64

Tabelle B.5 Geburtenbilanz und Rangliste der Jahre 2013 bis 2017 und 2018 bis 2022	66
Tabelle B.6 Wanderungsbilanz und Rangliste der Jahre 2013 bis 2017 und 2018 bis 2022	68
Tabelle B.7 Bevölkerungsstand und -anteil nach Altersgruppen am 1.1.2023	70
Tabelle B.8 Bevölkerungsstand nach Geschlecht und fünfjährigen Altersgruppen am 1.1.2023	73
Tabelle B.9 Stand der ausländischen Bevölkerung am Jahresbeginn 2013 und 2018 bis 2023	85
Tabelle B.10 Anteil der ausländischen Bevölkerung am Jahresbeginn 2013 und 2018 bis 2023	88
Tabelle B.11 Anteil und Rang der ausländischen Bevölkerung am Jahresbeginn 2013, 2018 und 2023 ..	91
Tabelle B.12 Bevölkerungsstand nach Staatsbürgerschaft am 1.1. 2023	93
Tabelle C.1 Bevölkerungsstand und -veränderung im Land Salzburg seit 1972	97
Tabelle C.2 Demographische Indikatoren zu den Geborenen im Land Salzburg seit 1972	98
Tabelle C.3 Demographische Indikatoren zu den Sterbefällen im Land Salzburg seit 1972	99
Tabelle C.4 Lebensgemeinschaftsbilanz, Durchschnittsalter bei Gründung und Ehedauer im Land Salzburg seit 1972	100
Tabelle C.5 Wanderungsbilanz, Zu-, Wegzüge nach Binnen- und Außenwanderung im Land Salzburg seit 1972	101
Tabelle C.6 Bevölkerungsstand zum Jahresanfang nach Altersgruppe und Geschlecht, Bevölkerungsanteil nach Altersgruppe, Durchschnittsalter nach Geschlecht im Land Salzburg seit 1973	102
Tabelle C.7 Bevölkerungsstand zum Jahresanfang nach Nationalität (Top 5) und Einbürgerungen im Land Salzburg seit 1981	103
Tabelle D.1 Wanderungsmatrix der österreichischen Bundesländer des Jahres 2022	104
Tabelle D.2 Wanderungsmatrix der Salzburger Bezirke des Jahres 2022	104
Tabelle D.3 Wanderungsmatrix der Salzburger Planungsregionen des Jahres 2022	105

Das Wichtigste in Kürze

Land Salzburg

Am 1.1.2023 lebten 568.346 Personen im Land Salzburg. Ein Jahr zuvor waren es noch um 5.740 Personen weniger. Das entspricht mit 1,02 % dem größten Bevölkerungswachstum seit 2015.

Der Salzburger Bevölkerungsstand nahm in den letzten zehn Jahren um 36.448 Personen bzw. 6,9 % zu. Im Bundesländervergleich bedeutet dieses Wachstum Rang 5. Salzburg lag damit unter dem Österreichdurchschnitt von 7,7 %, Wien verzeichnete mit einem Wachstum von 13,8 % die weitaus größte Bevölkerungszunahme. Den letzten Platz in diesem Bundesländerranking belegte Kärnten, dessen Bevölkerungszahl nur um 2,4 % zulegen konnte. In den 1990ern wies Salzburg mit 8,7 % noch das größte prozentuelle Wachstum aller neun Bundesländer auf.

Im Jahr 2022 standen 5.453 Geborene 5.333 Gestorbenen gegenüber, was eine positive Geburtenbilanz von 120 ergab. In diesem Zeitraum wanderten 25.703 Menschen ins Bundesland Salzburg zu und 20.001 ab. Daraus errechnete sich ein Wanderungssaldo von + 5.702. Mehr Wegzüge in andere Bundesländern als Zuzüge von dort ergaben einen negativen Binnenwanderungssaldo von - 4.044, dem zweitniedrigsten Wert seit Beginn der detaillierten Aufzeichnungen. Der Spitzenwert aus dem Jahr 2021 lag bei - 5.939. Der ebenfalls außergewöhnlich hohe positive Außenwanderungssaldo (+ 9.746), der zu etwa einem Drittel von Flüchtlingen aus der Ukraine stammt, konnte diesen Bevölkerungsverlust allerdings ausgleichen.

Im Jahr 2022 wagten 3.175 Salzburger Paare den Schritt zum Standesamt um eine Ehe einzugehen und 102 Salzburger Paare schlossen eine eingetragene Partnerschaft.

Im gleichen Zeitraum wurden 840 Ehen geschieden und vier eingetragene Partnerschaften aufgelöst.

Der Rückgang der Zahl der Geburten seit den 1970ern, die steigende Lebenserwartung und das Vorrücken geburtenstarker Jahrgänge in höhere Altersgruppen sorgten dafür, dass sich die Altersstruktur der Salzburger Bevölkerung stark veränderte. Der Jugendanteil, d.h. der Anteil der unter 20-Jährigen an der Gesamtbevölkerung, betrug

zum Jahresanfang 2023 19,6 %, der Anteil der Senior:innen, die 65 Jahre und älter waren, lag bei 19,7 % und übertraf damit erstmalig den Jugendanteil. Das Durchschnittsalter betrug 43,2 Jahre. Anfang der 1980er Jahre lagen der Jugendanteil noch bei über 30 %, der Seniorenanteil bei unter 13 % und das Durchschnittsalter unter 35 Jahren.

111.993 bzw. 19,7 % der 568.346 Personen, die zum Jahresanfang 2023 im Bundesland Salzburg lebten, hatten keine österreichische Staatsbürgerschaft. Das waren um 7.204 bzw. 6,9 % mehr Ausländer:innen als ein Jahr zuvor. Der Anteil der Ausländer:innen nahm somit um 1,1 Prozentpunkte zu. Mehr als die Hälfte (52,0 %) stammten aus einem anderen EU-Mitgliedsstaat und fast jede fünfte ausländische Person mit Wohnsitz in Salzburg hatte einen deutschen Pass. Die meisten Salzburger:innen, die nicht aus einem EU-Land stammten, kamen aus Bosnien und Herzegowina (10,2 %), gefolgt von Serbien (6,7 %), der Türkei (5,8 %), Syrien (4,1 %), Ukraine (3,1 %) und Afghanistan (2,2 %).

Im Jahr 2022 wurde 487 ausländischen, im Land Salzburg wohnhaften Personen die österreichische Staatsbürgerschaft verliehen, 16,0 % davon hatten davor die Staatsbürgerschaft von Bosnien und Herzegowina.

Bezirke

Zum Jahresbeginn 2023 lebten in der Stadt Salzburg 156.619 Menschen bzw. 27,6 % der Bevölkerung des Bundeslands. Mit 157.440 Einwohner:innen (27,7 %) ist der Flachgau der bevölkerungsreichste Bezirk des Landes. Auf den Lungau entfielen mit 20.437 (3,6 %) die wenigsten Einwohner:innen Salzburgs.

Im 10-Jahresvergleich trugen der Flachgau mit 9,1 % und die Stadt Salzburg mit 7,4 % überdurchschnittlich zum Bevölkerungswachstum bei. Der Tennengau lag mit 6,4 % leicht unter dem Landeschnitt von 6,9 %, der Pinzgau verzeichnete 5,8 % und der Pongau 5,3 %. Der Lungau musste in den letzten zehn Jahren ein Bevölkerungsdefizit von 1,1 % hinnehmen.

In allen Bezirken außer dem Lungau fiel die Geburtenbilanz über die letzten zehn Jahre positiv aus.

In der Stadt Salzburg gab es allerdings nur geringfügig mehr Geburten als Sterbefälle. Der Tennengau hatte mit 2,8 % den höchsten prozentuellen Zuwachs durch die Geburtenbilanz zu verzeichnen, dicht gefolgt vom Flachgau mit 2,7 %.

Bei der Bevölkerungsveränderung aufgrund der Wanderungsbilanz der letzten zehn Jahre verzeichnete die Stadt Salzburg den größten Zuwachs mit 7,3 %, gefolgt vom Flachgau mit 6,4 % und dem Pinzgau mit 4,1 %. Im Lungau hielten sich die Weg- und Zuzüge praktisch die Waage (- 0,1 %). In allen Bezirken außer dem Lungau war die prozentuelle Bevölkerungsveränderung durch die Wanderungsbilanz höher als durch die Geburtenbilanz. Im Lungau waren sowohl die Geburtenbilanz als auch die Wanderungsbilanz der letzten zehn Jahre leicht negativ.

Die Landbezirke verzeichneten per 1.1.2023 einen Jugendanteil zwischen 19,1 % im Lungau und 21,2 % im Tennengau, wohingegen in der Stadt Salzburg nur 17,5 % der Bevölkerung jünger als 20 Jahre war. Der Seniorenanteil war bereits in zwei Bezirken (Salzburg Stadt und Lungau) höher als 20 %. In den vier anderen Bezirken bewegte sich der Anteil der über 65-Jährigen zwischen 18,8 % und 19,9 %.

Auch beim Ausländeranteil hob sich die Stadt Salzburg hervor: Mit 31,5 % lebten hier Anfang 2023 anteilig fast doppelt so viele Nicht-Österreicher:innen wie im Tennengau, Pinzgau oder Pongau (16,2 % bis 16,9 %). Deutlich unter dem Landeswert von 19,7 % lagen der Flachgau (13,7 %) und der Lungau (9,5 %).

Gemeinden

Zu Jahresbeginn 2023 lebten in acht der 119 Gemeinden im Bundesland Salzburg mehr als 10.000 Einwohner:innen. In ebenfalls acht Gemeinden, darunter fünf Lungauer Gemeinden, lebten weniger als 500 Menschen.

93 Salzburger Gemeinden verzeichneten in den letzten fünf Jahren ein Bevölkerungsplus und die restlichen 26 Gemeinden hatten Anfang 2023 weniger Einwohner:innen als Anfang 2018.

Die „jüngste“ Gemeinde im Bundesland Salzburg, bezogen auf das Durchschnittsalter der Bevölkerung zum Jahresbeginn 2023, war Werfenweng mit einem durchschnittlichen Alter von 39,1 Jahren. Die „älteste“ Gemeindebevölkerung verzeichnete Mauterndorf mit 47,3 Jahren.

1 Land Salzburg

In diesem Kapitel werden detaillierte Auswertungen zur Salzburger Bevölkerung zum Jahresbeginn 2023 sowie zur Bevölkerungsentwicklung in den

letzten Jahrzehnten präsentiert. Zudem werden Vergleiche mit Österreich und den anderen Bundesländern gezogen.

1.1 Bevölkerungsstand und -veränderung

Zum Jahresbeginn 2023 wohnten 568.346 Personen im Bundesland Salzburg, davon 290.156 Frauen und 278.190 Männer. Das entspricht einem Bevölkerungszuwachs um 5.740 Menschen bzw. 1,0 % innerhalb eines Jahres aufgrund einer positiven Wanderungsbilanz von 5.702 Personen, einem Geburtenüberschuss von 120 sowie einer statistischen Korrektur¹ von - 82.

5.702. Seit Beginn der detaillierten Aufzeichnungen im Jahr 1996 war die Wanderungsbilanz mit den anderen Bundesländern immer negativ und mit 4.044 wurde im Jahr 2022 der zweithöchste Binnenwanderungsverlust nach 2021 (- 5.939) verzeichnet. Aus dem Ausland (Außenwanderung) zogen dagegen um 9.746 Personen mehr zu als weg, das ist ein neuer Rekordwert.

5.453 Lebendgeborene und 5.333 Verstorbene ergaben eine positive Geburtenbilanz von 120. Mit 25.703 Zuzügen und 20.001 Wegzügen im Jahr 2022 errechnete sich ein Wanderungsplus von

In Tabelle C.1 im Anhang ist die Entwicklung der Salzburger Bevölkerung als Zeitreihe ab 1971 abgebildet.

Tabelle 1.1
Bevölkerungsstand und -veränderung nach Bundesland

Bundesländer, Österreich	Bevölkerungsstand zum 1. Jänner des Jahres						Veränderung in Prozent				
	1993	2003	2013	2018	2022	2023 ¹	seit 1993	seit 2003	seit 2013	seit 2018	seit 2022
Burgenland	275.633	276.542	286.691	292.675	297.583	301.250	9,3	8,9	5,1	2,9	1,2
Kärnten	558.114	558.623	555.473	560.898	564.513	568.984	1,9	1,9	2,4	1,4	0,8
Niederösterreich	1.504.072	1.549.269	1.618.592	1.670.668	1.698.796	1.718.373	14,2	10,9	6,2	2,9	1,2
Oberösterreich	1.346.059	1.382.532	1.418.498	1.473.576	1.505.140	1.522.825	13,1	10,1	7,4	3,3	1,2
Salzburg	498.611	517.084	531.898	552.579	562.606	568.346	14,0	9,9	6,9	2,9	1,0
Steiermark	1.184.813	1.189.315	1.210.971	1.240.214	1.252.922	1.265.198	6,8	6,4	4,5	2,0	1,0
Tirol	639.956	679.457	715.888	751.140	764.102	771.304	20,5	13,5	7,7	2,7	0,9
Vorarlberg	337.738	354.605	372.603	391.741	401.674	406.395	20,3	14,6	9,1	3,7	1,2
Wien	1.537.523	1.592.846	1.741.246	1.888.776	1.931.593	1.982.097	28,9	24,4	13,8	4,9	2,6
Österreich	7.882.519	8.100.273	8.451.860	8.822.267	8.978.929	9.104.772	15,5	12,4	7,7	3,2	1,4

1) Seit 1.7.2023 liegt Salzburg bevölkerungsmäßig um etwa 1.000 Einwohner vor Kärnten.

Quelle: Statistik Austria; Statistik des Bevölkerungsstandes

Bevölkerungsveränderung nach Bundesland

Tabelle 1.1 und Abbildung 1.1 ist zu entnehmen, dass die Salzburger Bevölkerung in den letzten zehn Jahren um 36.448 Personen bzw. 6,9 % zugenommen hat. Im Bundesländervergleich bedeutet dieses Wachstum Rang 5. Abgesehen von Wien, das mit 13,8 % den größten Bevölkerungszuwachs verzeichnete, zeigt sich dabei ein West-Ost-Gefälle.

Im Vergleich zu 1993 ist Salzburgs Bevölkerung um 14,0 % angewachsen, womit Salzburg etwas unter dem Österreichschnitt liegt. Wien (28,9 %), Tirol (20,5 %), Vorarlberg (20,3 %) und Niederösterreich (14,2 %) verzeichneten ein größeres Bevölkerungswachstum, der Zuwachs in Oberösterreich (13,1 %), Burgenland (9,3 %), Steiermark (6,8 %) und Kärnten (1,9 %) fiel in diesem Zeitraum nied-

¹ siehe Begriffserklärungen auf Seite 107

riger aus. Auch im Vorjahresvergleich war das Bevölkerungswachstum in Salzburg im Vergleich mit den anderen Bundesländern mit 1,0 % unterdurchschnittlich. Dies ist vor allem dem stark negativen

Binnenwanderungssaldo und der niedrigen Geburtenbilanz aufgrund der hohen Anzahl an Sterbefällen geschuldet.

Abbildung 1.1
Bevölkerungsveränderung nach Bundesland in den Jahren 2013 bis 2022

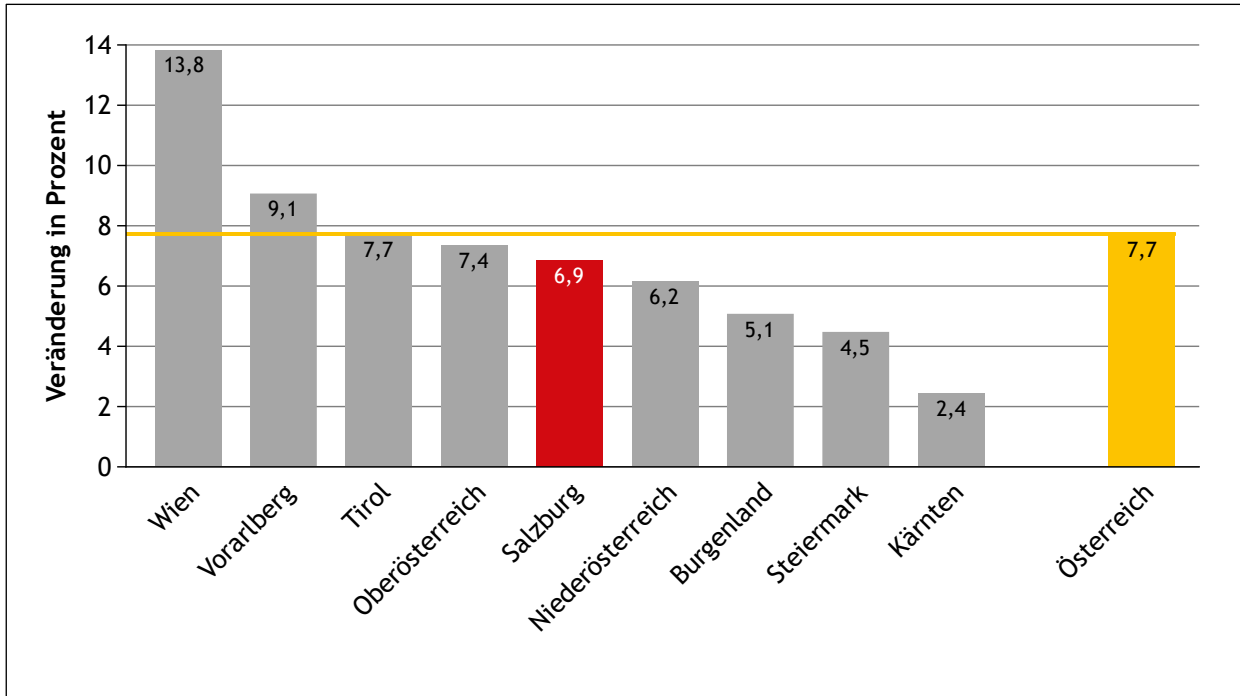

Quelle: Statistik Austria; Statistik des Bevölkerungsstandes

Abbildung 1.2
Bevölkerungs-, Geburten- und Wanderungsbilanz im Land Salzburg seit 1961

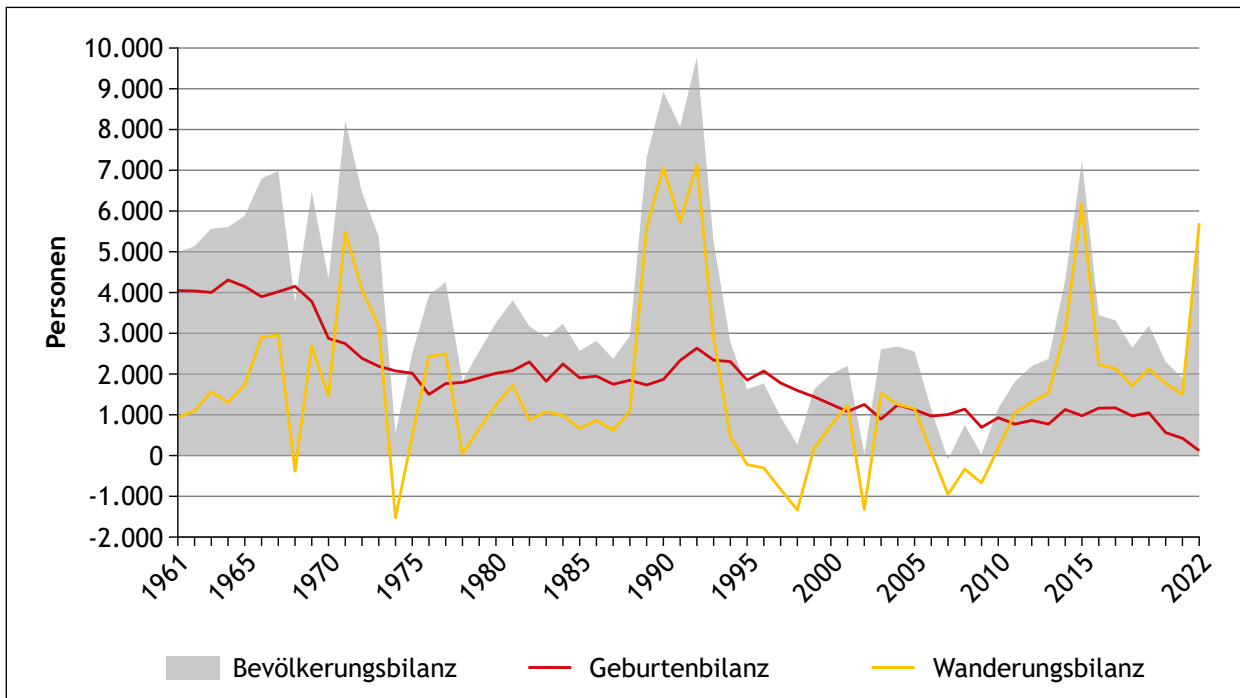

Quelle: Statistik Austria; Statistik des Bevölkerungsstandes, Wanderungsstatistik, Statistik der natürlichen Bevölkerungsbewegung

Langfristige Entwicklungen

Anfang der Sechzigerjahre lebten etwas weniger als 350.000 Personen im Land Salzburg. Wie Abbildung 1.2 zeigt, war dieses Jahrzehnt geprägt von einem hohen Bevölkerungswachstum (55.100 bzw. 16,1 %), vor allem aufgrund eines hohen Geburtenüberschusses (39.900, „Baby-Boomer-Jahre“). Die damals einsetzende Zuwanderung von ausländischen Arbeitskräften, hauptsächlich aus Jugoslawien und der Türkei, sorgte für ein Plus von 15.200 Personen.

Der starke Geburtenrückgang Anfang der Siebzigerjahre ließ den Geburtenüberschuss in diesem Jahrzehnt auf 21.300 schrumpfen. Der Wanderungssaldo stieg in den Siebzigern auf 18.800 an, der Bevölkerungszuwachs betrug damit 40.000 Personen bzw. 10,1 %.

Die Achtzigerjahre verliefen vergleichsweise stabil. Die Geburtenbilanz betrug knapp 19.700. In Summe zogen um 14.700 Personen mehr zu als abwanderten. Über ein Drittel dieses Wanderungsgewinns fiel jedoch alleine auf das Jahr 1989. Denn aufgrund der Konflikte, die dem 1991 im ehemaligen Jugoslawien ausbrechenden Bürgerkrieg vorangingen, kam es ab 1989 zu einer starken Zunahme der Zuwanderungszahlen, die 1992 mit einem Wanderungssaldo von mehr als 7.100 ihren Höhepunkt fand. In den Jahren 1989 bis 1993 wuchs die Salzburger Bevölkerung um 39.300 Personen bzw. 8,5 %, davon zu über 70 % durch Zu-

wanderungen. In weiterer Folge nahm auch die Zahl der Geburten zu. Die Geburtenbilanz erreichte mit 2.600 im Jahr 1992 ihren höchsten Wert seit 1971.

Nach dem Ende des Jugoslawienkrieges sorgten eine hohe Zahl an Rückwanderungen sowie die zunehmende Binnenabwanderung dafür, dass die Wanderungsbilanzen der Jahre 1995 bis 1998 negativ ausfielen, wobei dies durch die Geburtenbilanz ausgeglichen werden konnte. In Summe wuchs die Bevölkerung des Landes Salzburg in den Achtzigerjahren um rund 34.400 Personen bzw. 7,9 % und in den Neunzigerjahren um 41.000 Menschen bzw. 8,7 %.

Von diesen Zahlen blieb Salzburg zu Beginn dieses Jahrhunderts weit entfernt: Zwischen 2000 und 2009 nahm die Bevölkerung um rund 13.900 Menschen bzw. 2,7 % zu. Die Wanderungsbilanz erreichte Werte zwischen - 1.324 (2002) und + 1.520 (2003) und war in vier der zehn Jahre negativ. Der rückläufige Trend der Geburtenbilanz setzte sich weiter fort und erreichte im Jahr 2009 mit 692 den tiefsten Wert der 50 Jahre davor. Im Jahr 2020 wurde dieser Wert mit 562, im Jahr 2021 mit 424 und im Jahr 2022 mit 120 nochmals unterboten (siehe Tabelle C.1). Dies liegt vor allem an der hohen Anzahl der Gestorbenen in den Jahren 2020, 2021 und 2022, eine direkte Folge der Corona-Pandemie. Auch bei der Anzahl der Geborenen wurde 2022 im Vergleich zum Vorjahr ein leichter Rückgang registriert.

1.2 Natürliche Bevölkerungsbewegung

Im Jahr 2022 kamen 5.453 Babys zur Welt, deren Mütter ihren Wohnsitz im Bundesland Salzburg hatten². Das sind um 302 Babys weniger, als ein Jahr davor. Damit wurde der seit 2012 registrierte tendenzielle leichte Geburtenanstieg vorläufig unterbrochen.

Von den Geburtenzahlen der Achtziger- und Neunzigerjahre mit bis zu 6.600 Geburten oder gar den Baby-Boomer-Jahren der 1960er mit über 8.000 Geburten pro Jahr (siehe Abbildung 1.3) sind diese Zahlen weit entfernt.

Im Gegensatz zur Zahl der Geborenen veränderte sich jene der Sterbefälle zwischen 1970 und 2010

kaum (im Durchschnitt 4.124). Seit ca. zehn Jahren zeigt sich eine leicht steigende Tendenz, die aufgrund der Corona-Pandemie in den Jahren 2020, 2021 und 2022 mit 5.194, 5.331 bzw. 5.333 Todesfällen ihren vorläufigen Höhepunkt erreichte. Dies ist der höchste Wert seit Ende des zweiten Weltkriegs. Trotzdem war die Geburtenbilanz mit 120 im Jahr 2022 positiv.

Geburtenbilanz nach Bundesland

In den Jahren 2013 bis 2022 sind in Salzburg um 8.338 mehr Babys geboren worden als Menschen verstorben sind. Das ergibt einen Bevölkerungszu-

² Unter Geborene sind in diesem Bericht die Lebendgeborenen gemeint. Totgeborene (2022: acht Kinder) wurden in den Auswertungen nicht berücksichtigt.

wachs von 1,6 %. Damit lag Salzburg im Bundesländervergleich an vierter Stelle, hinter Vorarlberg (+ 2,8 %), Tirol (+ 1,9 %) und Wien (+ 1,6 %). Oberösterreich verzeichnete in diesem Zeitraum ebenfalls eine positive Geburtenbilanz mit 0,7 %. In den anderen Bundesländern gab es in den letzten zehn Jahren mehr Sterbefälle als Geburten.

In der Steiermark schrumpfte die Bevölkerung dadurch um 1,6 %, in Niederösterreich um 1,8 %, in Kärnten um 2,8 % und im Burgenland sogar um 4,1 % (vgl. Abbildung 1.4). Somit ergab sich für Österreich in diesem Zeitraum aufgrund der Geburtenbilanz eine Bevölkerungsstagnation (- 0,1 %).

6

Abbildung 1.3
Geburtenbilanz, Geborene und Gestorbene im Land Salzburg seit 1961

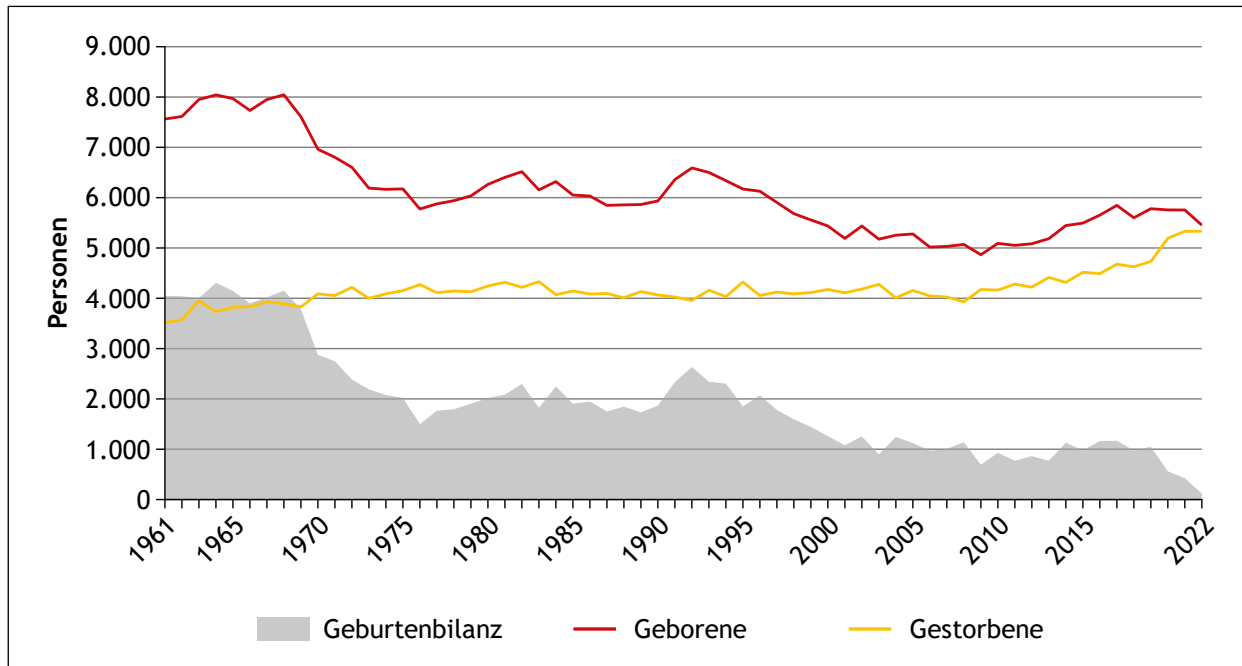

Quelle: Statistik Austria; Statistik der natürlichen Bevölkerungsbewegung

Abbildung 1.4
Bevölkerungsveränderung durch die Geburtenbilanz nach Bundesland in den Jahren 2013 bis 2022

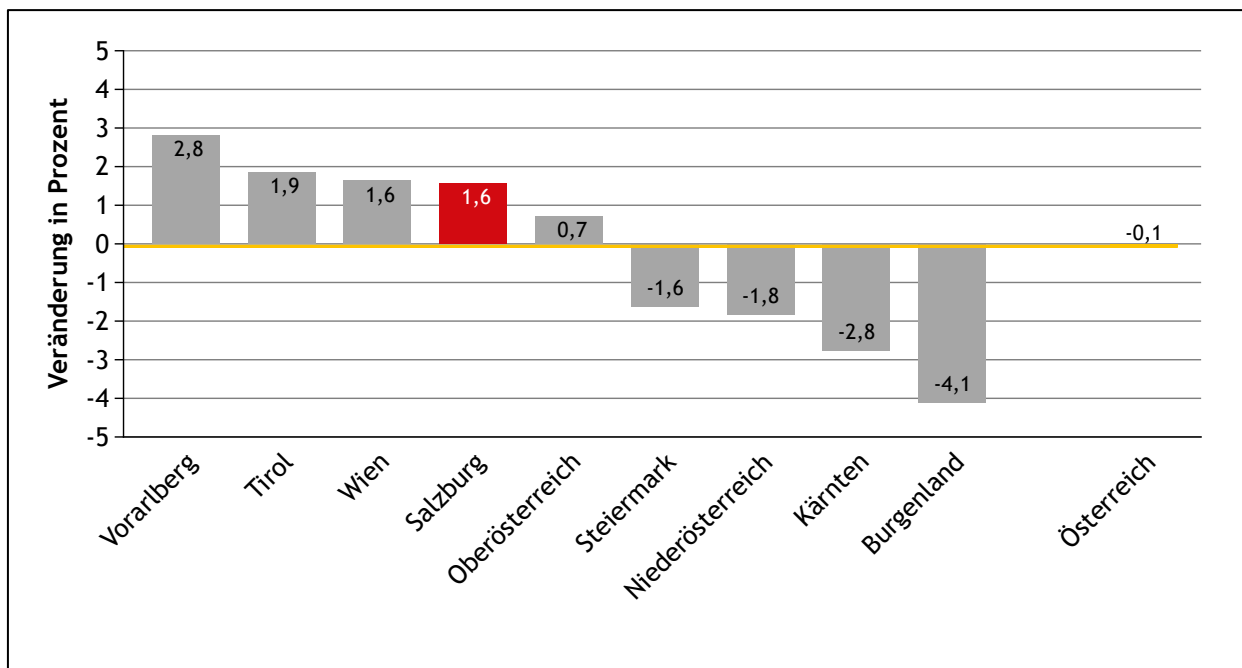

Quelle: Statistik Austria; Statistik der natürlichen Bevölkerungsbewegung, Statistik des Bevölkerungsstandes

1.2.1 Geborene

Im Jahr 2022 erblickten 5.453 Salzburger Neugeborene das Licht der Welt. Bezogen auf die Wohnbevölkerung am 1.1.2022 entspricht dies einer Geburtenrate³ von 9,7 ‰.

Seit im Jahr 2009 erstmals seit Ende des zweiten Weltkriegs weniger als 5.000 Babys geboren worden waren, stieg die Zahl der Neugeborenen tendenziell wieder an. Das ist umso bemerkenswerter, als die Zahl der Frauen im gebärfähigen Alter zwischen 15 und 49 Jahren seit 2005 - damals lebten rund 133.000 Frauen dieses Alters in Salzburg - stetig abnahm. Im Jahresdurchschnitt 2022 konnte mit 121.912 Frauen im gebärfähigen Alter im Vergleich zum Vorjahr ein vorläufiges Ende des

Abwärtstrends beobachtet werden (siehe Abbildung 1.5). Die durchschnittliche Kinderzahl pro Frau, gemessen als sogenannte Gesamtfertilitätsrate³ (GFR) lag 2022 bei 1,48. Um das Bestandserhaltungsniveau von 2,1 Kinder pro Frau zu erreichen, wären etwa 7.730 Geburten nötig.

Die Zahl der potenziellen Mütter ist in den letzten Jahren wieder größer geworden. Zum einen hat 2022 die Zahl der gebärfähigen Frauen zwischen 15 und 49 Jahren im Vergleich zum Vorjahr leicht zugenommen, zum anderen sind die Frauen zwischen 24 und 38 Jahren, die 2022 86,7 % der Kinder zur Welt gebracht haben, seit Anfang dieses Jahrzehnts mehr geworden (siehe Abbildung 1.5). Etwa jede zwölfte der 55.879 Salzburgerinnen dieser Altersgruppe ist 2022 Mutter geworden.

7

Abbildung 1.5
Frauen im gebärfähigen Alter und im Hauptgebäralter sowie Gesamtfertilitätsrate im Land Salzburg seit 1961

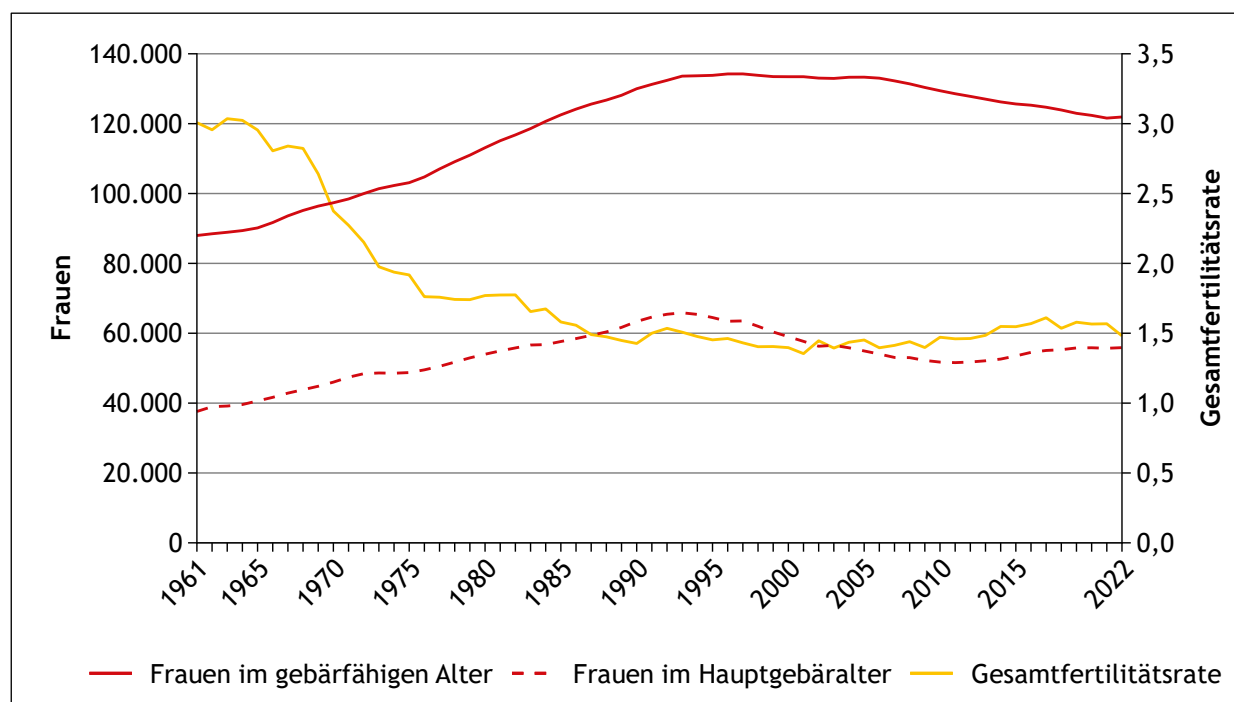

Gebärfähiges Alter: 15 bis 49 Jahre

Hauptgebäralter: Die 15 Jahrgänge mit den meisten Geburten. Frauen in dieser Altersgruppe gebären im Schnitt 85 % der Kinder. Die betreffenden Altersgruppen waren bzw. sind:

1961 bis 1983: 18 bis 32 Jahre, 1984 bis 1990: 19 - 33 Jahre, 1991 bis 1996: 20 - 34 Jahre, 1997 bis 2002: 21 - 35 Jahre, 2003 bis 2007: 22 - 36 Jahre, 2008 bis 2018: 23 - 37 Jahre, ab 2019: 24 - 38 Jahre.

Quelle: Statistik Austria; Statistik des Bevölkerungsstandes, Demographische Indikatoren

³ Siehe Begriffserklärungen ab Seite 107

Abbildung 1.6
 Durchschnittliches Fertilitätsalter (DFA) im Land Salzburg seit 1961

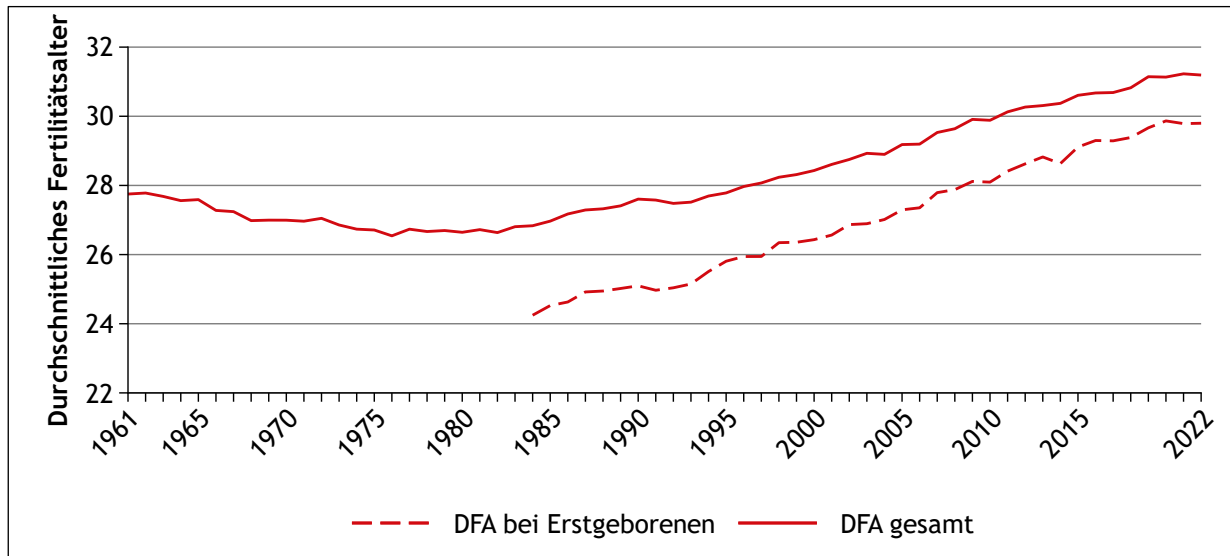

Quelle: Statistik Austria; Demographische Indikatoren

Abbildung 1.6 veranschaulicht den seit den Achtzigerjahren anhaltenden Anstieg des durchschnittlichen Fertilitätsalters⁴ (DFA). Dieses lag im Jahr 2022 bei 31,2 Jahren. Im Jahr 2011 wurde die 30-Jahre-Marke übersprungen. Das DFA von Müttern von Erstgeborenen lag 2022 bei 29,8 Jahren. 1984, dem Beginn dieser Aufzeichnung, bekamen die

Salzburgerinnen mit durchschnittlich 24,2 Jahren ihr erstes Kind.

In Tabelle C.2 im Anhang werden die wichtigsten Indikatoren zu den Geborenen als Zeitreihe präsentiert.

Gesamtfertilitätsrate nach Bundesland

Abbildung 1.7 zeigt die Gesamtfertilitätsrate (GFR) in den Bundesländern im Jahr 2022. Salzburg lag mit einer GFR von 1,48 österreichweit an dritter Stelle und damit über dem Durchschnitt der

Bundesländer von 1,41. Nur Oberösterreich (1,56) und Vorarlberg (1,55) konnten eine höhere GFR verzeichnen. Mit einer GFR von 1,25 bildete Wien das Schlusslicht in diesem Vergleich.

Abbildung 1.7
 Gesamtfertilitätsrate nach Bundesland im Jahr 2022

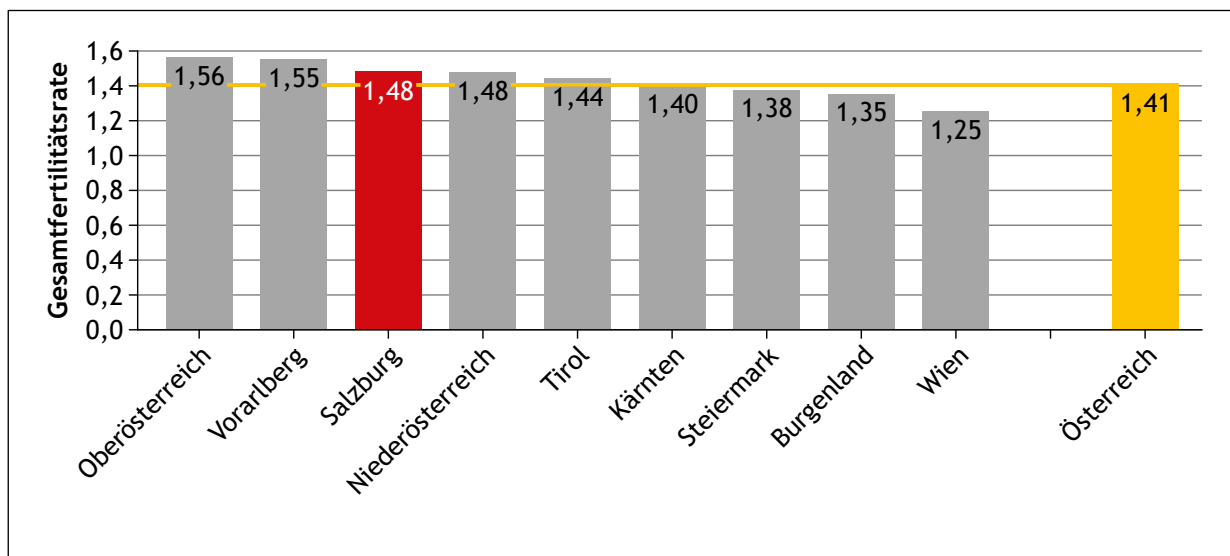

Quelle: Statistik Austria; Demographische Indikatoren

⁴ siehe Begriffserklärungen auf Seite 107

Ausgewählte Details zu den Geborenen

- Im Jahr 2022 kamen 2.841 Salzburger Buben und 2.612 Mädchen zur Welt, was einem Verhältnis von 108,8 Buben zu 100 Mädchen entspricht. Dieses lag damit über dem Durchschnitt der letzten 30 Jahre (106,0 zu 100).
- 29,4 % (1.603 Babys) aller Neugeborenen in Salzburg hatten eine ausländische Mutter. 1.132 dieser Babys (20,8 % aller Neugeborenen / 70,6 % der Neugeborenen mit ausländischer Mutter) erhielten keine österreichische Staatsbürgerschaft.
- 59 Babys von Salzburger Müttern wurden im Ausland geboren.
- 2.666 (48,9 %) der Neugeborenen waren das erste Kind ihrer Mutter, 1.968 (36,1 %) das zweite und 613 (11,2 %) das dritte. Die restlichen 206 (3,8 %) Kinder hatten bereits mindestens drei ältere Geschwister. Eine Salzburgerin brachte 2022 bereits ihr neuntes Kind auf die Welt.
- Eine Salzburger Mutter konnte sich im Jahr 2022 über die Geburt von Drillingen freuen, 132 der Neugeborenen kamen als Zwillinge zur Welt. Die relative Häufigkeit einer Mehrlingsgeburt betrug damit 1,2 %. Auch in den Jahren 2016, 2018, 2019, 2020 und 2021 gab es in Salzburg Drillingsgeburten und 2014 erblickten Vierlinge das Licht der Welt. Fünflinge gab es in den letzten 40 Jahren je einmal in Kärnten (1992), Niederösterreich (2011) und Wien (2016).
- 65,2 % der in Österreich geborenen Salzburger Babys wurden auf natürlichem Wege entbunden, 28,4 % kamen per Kaiserschnitt auf die Welt, wobei es etwas mehr Notfallkaiserschnitte als geplante Kaiserschnitte gab. Bei 6,3 % wurde eine Saugglocke oder ein Forceps eingesetzt.
- Eine Einleitung der Geburt war bei 22,3 % der in Österreich geborenen Salzburger Babys nötig.
- 87,8 % der in Österreich geborenen Salzburger Babys lagen bei der Geburt in regelrechter Schädellage, 5,8 % in regelwidriger Schädellage, 4,9 % in Beckenendlage und 0,5 % in Querlage. Zu den 59 Auslandsgeborenen liegen dazu keine Angaben vor.
- Die Frühgeborenenquote betrug in Salzburg 5,8 % und war damit die niedrigste im Bundesländervergleich.
- 56 Salzburger Neugeborene kamen zu Hause auf die Welt, eines in einem Entbindungsheim bzw. einer Hebammenpraxis und zwei hatten es so eilig, dass sie auf dem Weg in die Klinik das Licht der Welt erblickten.
- Im Jahr 2022 wurden täglich mindestens vier Babys geboren, wobei dieses Minimum am 16. April (Samstag) erreicht wurde. Der 30. September (ein Freitag) war mit 28 Neugeborenen der kinderreichste Tag dieses Jahres. Durchschnittlich kamen pro Tag 15 Kinder zur Welt.
- Der September war der Monat mit den meisten Geburten (538), gefolgt vom August mit 490 Geburten. Im April (404) und Dezember (414) kamen die wenigsten Kinder zur Welt.
- Bei den Geburten pro Tag liegt ebenfalls der September auf Rang 1 mit 17,9 vor dem Juni mit 16,2. Den letzten Platz belegt der Dezember mit 13,4 Geburten pro Tag hinter dem April mit 13,5.
- Betrachtet man die Wochentage, so war der Freitag der Tag mit den meisten Geburten (865), dicht gefolgt vom Donnerstag (864), Dienstag und Mittwoch belegten in diesem Ranking Platz 3 (je 844), danach folgte der Montag (765). Im Jahr 2022 gab es 650 Sonntagskinder und das Schlusslicht dieser Statistik belegte dieses Mal der Samstag (621).
- Das „Durchschnittsbaby“ wog 3.327 Gramm und war 51,0 cm groß. Das schwerste Baby brachte 4.885 Gramm auf die Waage. Das größte Baby maß 60 cm.
- Bei zwölf Babys war das nächstältere Geschwister noch kein Jahr alt. Bei drei Salzburger Müttern fand die letzte Geburt dagegen im Jahr 1999 statt.

Eltern nach Alter

Die jüngste Mutter war 2022 bei der Geburt ihres Kindes 15,4 Jahre alt, die älteste dagegen bereits über 51 Jahre. Bei den Vätern reichte die Spanne von 17,4 Jahren bis zu über 67 Jahren (siehe Tabelle 1.2).

Insgesamt elf Salzburgerinnen und drei Salzburger waren zum Zeitpunkt der Geburt ihres Kindes noch nicht volljährig. Die jüngsten Eltern waren zusammen gerade einmal 33,3 Jahre alt, die ältesten 106,6 Jahre.

Den größten Altersunterschied gab es zwischen einem 67,2 Jahre alten Vater und einer 33,1 Jahre alten Mutter (34,2 Jahre). Umgekehrt betrug der maximale Unterschied 14,5 Jahre (41,6-jährige Mutter und 27,1-jähriger Vater).

Tabelle 1.2
Jüngste und älteste Eltern sowie größter Altersunterschied der Eltern im Land Salzburg im Jahr 2022

Kriterium	Alter		Altersunterschied
	Mutter	Vater	
Jüngste Mutter (nicht verh.)	15,4	17,9	2,5
Jüngste Mutter (verheiratet)	18,7	24,6	6,0
Älteste Mutter (nicht verh.)	51,0	55,6	4,6
Älteste Mutter (verheiratet)	47,1	39,0	-8,1
Jüngster Vater (nicht verh.)	18,0	17,4	-0,6
Jüngster Vater (verheiratet)	20,3	18,8	-1,5
Ältester Vater (nicht verh.)	32,3	61,0	28,8
Ältester Vater (verheiratet)	33,1	67,2	34,2
Jüngste Eltern (nicht verh.)	15,4	17,9	2,5
Jüngste Eltern (verheiratet)	20,3	18,8	-1,5
Älteste Eltern (nicht verh.)	51,0	55,6	4,6
Älteste Eltern (verheiratet)	45,3	60,0	14,7
Mutter > Vater (nicht verh.)	41,6	27,1	-14,5
Mutter > Vater (verheiratet)	42,7	28,5	-14,2
Mutter < Vater (nicht verh.)	32,3	61,0	28,8
Mutter < Vater (verheiratet)	33,1	67,2	34,2

Hinweis: Von 39 unehelichen Neugeborenen sind keine Angaben zum Vater gemacht worden.

Quelle: Statistik Austria; Statistik der natürlichen Bevölkerungsbewegung

Beliebteste Vornamen

Bei den beliebtesten Mädchenvornamen eroberte sich Anna 2022 nach einem Jahr Pause wieder den 1. Platz zurück, den sie seit 14 Jahren (mit drei Ausnahmen: 2021 und 2019 Platz 3 und 2018 Platz 2) innehat. Valentina belegte Platz 2 und Emma Platz 3. Laura, die ex aequo mit Mia 2021 den 1. Platz belegt hatte, stürzte 2022 auf den 11. Platz ab und Mia belegte Platz 4.

Bei den Buben führte Maximilian, wie schon in den Jahren 2019, 2020 und 2021 die Hitliste an, gefolgt von David, der gegenüber dem Jahr davor vier Plätze gutmachte und Felix, der seit 2019 ein „Dauerabo“ auf Platz 4 hatte (siehe Tabelle 1.3).

Tabelle 1.3
Die zehn häufigsten Vornamen der Neugeborenen im Land Salzburg im Jahr 2022

Rang	Vorname	Häufigkeit	
		absolut	in %
Mädchen gesamt		2.612	100,00
1	Anna	55	2,11
2	Valentina	47	1,80
3	Emma	46	1,76
4	Emilia Mia	45	1,72
6	Marie	43	1,65
7	Hannah Johanna Sophia	42	1,61
10	Lena	38	1,45
Buben gesamt		2.841	100,00
1	Maximilian	73	2,57
2	David	62	2,18
3	Felix	61	2,15
4	Lukas	59	2,08
5	Jakob	55	1,94
6	Paul	52	1,83
7	Elias	48	1,69
8	Tobias	44	1,55
9	Noah	43	1,51
10	Johannes Leon	41	1,44

Originalschreibweise ohne Sonderzeichen

Quelle: Statistik Austria; Statistik der natürlichen Bevölkerungsbewegung

Lebenserwartung

Das lange Zeit kontinuierliche Wachstum der Lebenserwartung von 2,5 bis 3 zusätzlichen Jahren pro Jahrzehnt ist zuletzt ins Stocken geraten und wurde in den letzten drei Jahren durch die Corona-Pandemie zusätzlich gebremst. Im Jahr 2022 konnte ein neugeborenes Mädchen mit einer durchschnittlichen Lebenserwartung von 84,3 Jahren rechnen, ein neugeborener Bub mit 80,3 Jahren. Nach der Corona-Pandemie, welche 2020 und 2021 einen deutlichen Knick nach unten verursachte, erhöhte sich die Lebenserwartung nahezu wieder auf das vorige Niveau (siehe Abbildung 1.8). Vor allem bei Männern war dieser Trend ausgeprägt während bei Frauen nach wie vor eine Plateaubildung zu sehen war.

In Abbildung 1.8 ist der Anstieg der durchschnittlichen Lebenserwartung nach Geschlecht zum Zeitpunkt der Geburt und im Alter von 65 Jahren seit 1961 ersichtlich. Demnach werden die Salzbur-

ger:innen noch durchschnittlich 21,7 bzw. 18,9 Jahre im Pensionsalter verbringen. Vor 50 Jahren waren es noch jeweils rund sechs Jahre weniger.

Abbildung 1.8

Lebenserwartung bei der Geburt und mit 65 Jahren nach Geschlecht im Land Salzburg seit 1961

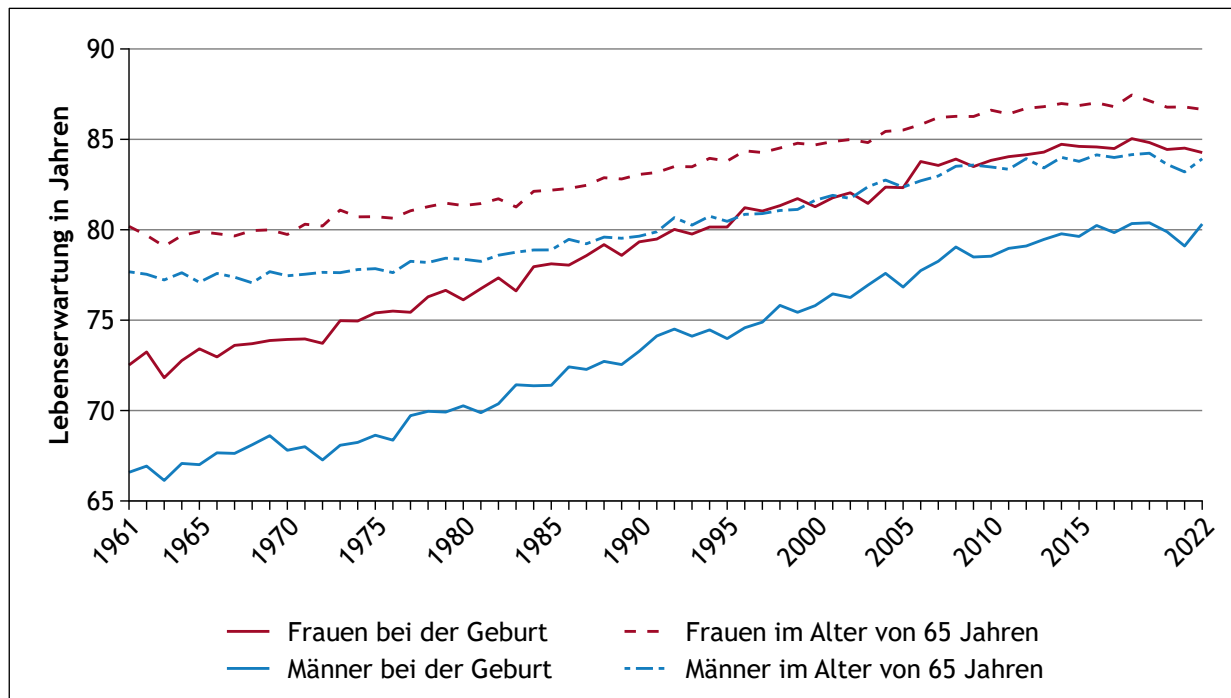

Quelle: Statistik Austria; Demographische Indikatoren

1.2.2 Gestorbene

Im Jahr 2022 verstarben im Bundesland Salzburg 5.333 Personen, das waren um zwei Personen mehr als im Jahr 2021 und um 602 (12,7 %) mehr als 2019, dem Jahr vor der Corona-Pandemie.

Das mittlere Sterbealter (Median) betrug 2022 82,5 Jahre. Doch während die 2.767 weiblichen Verstorbenen im Mittel 85,0 Jahre alt wurden, verstarben 50 % der 2.566 Männer bevor sie das Alter von 79,9 Jahren erreicht hatten. Eine Erklärung dafür sind die bei Männern häufiger auftretenden Todesfälle aufgrund von Herz-Kreislauf-Krankheiten und Krebs, aber auch Unfällen und Suiziden.

In Tabelle 1.4 ist dieser Unterschied daran ersichtlich, dass in allen Altersgruppen unter 80 Jahren mehr männliche als weibliche Todesfälle registriert wurden. Erst ab der Gruppe der 80-Jährigen und Älteren, in der bereits um ein Drittel mehr Frauen als Männer leben, überwog in Salzburg die Zahl der verstorbenen Frauen.

Tabelle 1.4

Gestorbene nach Geschlecht und Alter im Land Salzburg im Jahr 2022

Altersgruppe	gesamt	davon	
		weiblich	männlich
gesamt	5.333	2.767	2.566
0	9	2	7
1 - 19	15	7	8
20 - 39	73	18	55
40 - 49	89	37	52
50 - 59	268	111	157
60 - 64	296	123	173
65 - 69	328	120	208
70 - 74	468	189	279
75 - 79	639	288	351
80 - 84	959	488	471
85 - 89	915	514	401
90 - 94	851	554	297
95+	423	316	107

Quelle: Statistik Austria; Statistik der natürlichen Bevölkerungsbewegung

Die absolute Anzahl der jährlichen Sterbefälle blieb zwischen 1972 und etwa 2010 nahezu konstant, im Mittel bei etwa 4.100 Sterbefällen pro Jahr. In diesem Zeitraum nahm die Bevölkerung um fast 30 Prozent von etwa 410.000 auf über 525.000 Personen zu. Dadurch sank die Sterberate von über 1.000 auf unter 800 Verstorbenen je 100.000 Einwohner. Diese Entwicklung der Sterberate ist für unterschiedliche Altersgruppen identisch und in Abbildung 1.9 und Abbildung 1.10 mit jeweils unterschiedlichen Skalierungen dargestellt. Für die Altersgruppe 0-64 wurde 2008 mit 158 jährlichen Sterbefällen je 100.000 Menschen

der niedrigste Wert aller Gruppen erreicht. Ein Grund für die seit ca. 2010 steigenden Sterberaten ist vor allem das starke Wachstum der Altersgruppe der über 85-jährigen. Ebenso hatte die Corona-Pandemie einen Einfluss und führte zu erhöhten Sterberaten, vor allem in den Altersgruppen von 75 bis 84 Jahre und 85 Jahre und älter (erkennbar in Abbildung 1.10).

In Tabelle C.3 werden die Zahl der Gestorbenen sowie die Lebenserwartung und das Durchschnittsalter der Bevölkerung als Zeitreihe dargestellt.

Abbildung 1.9
Entwicklung der Sterberate je Altersgruppe je 100.000 Einwohner im Land Salzburg seit 1961

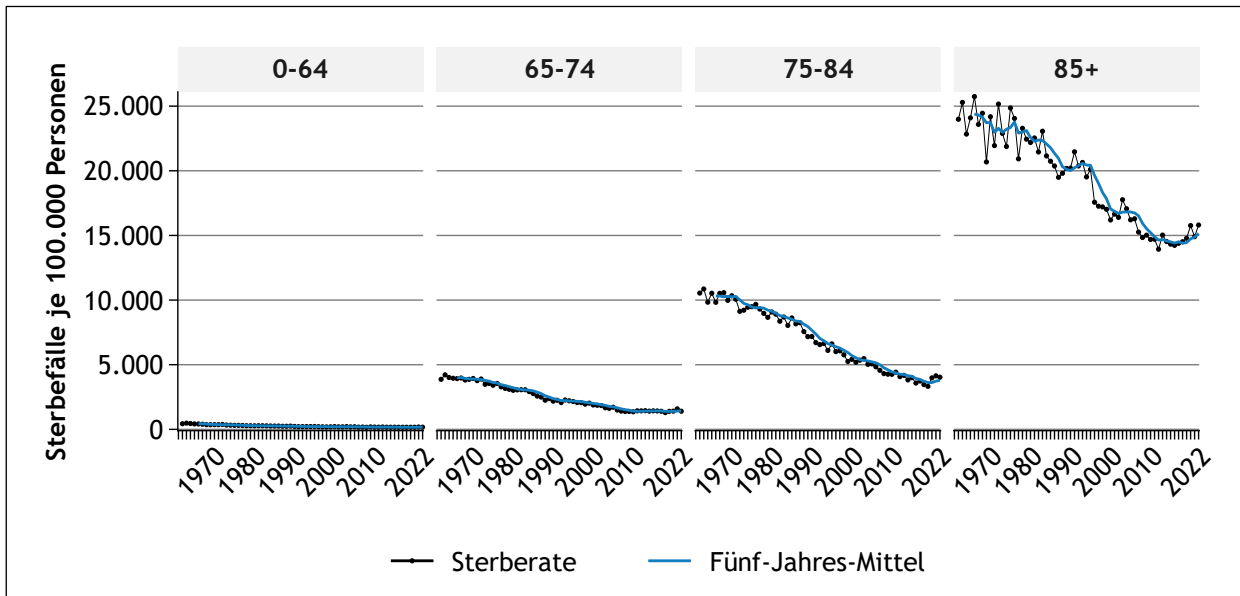

Quelle: Statistik Austria

Abbildung 1.10
Entwicklung der Sterberate je Altersgruppe je 100.000 Einwohner im Land Salzburg seit 1961

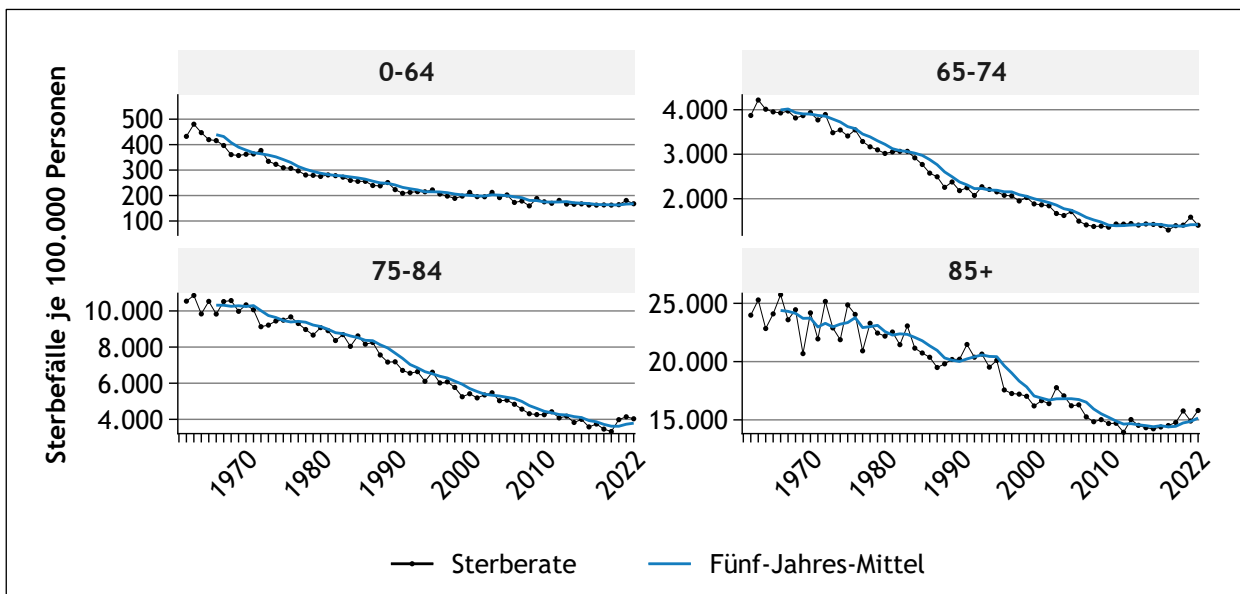

Quelle: Statistik Austria

Tabelle 1.5

Die fünf häufigsten Todesursachen nach Alter im Land Salzburg im Jahr 2022

Altersgruppe	Todesursachen nach Häufigkeit in Prozent der jeweiligen Altersgruppe				
	1.	2.	3.	4.	5.
0 Jahre 9 Todesfälle	Perinatale Affektionen ¹ 66,7 %	Herz-Kreislauf Krankheiten 11,1 %	Krankheiten der Atmungsorgane 11,1 %	Angeborene Fehl- bildungen 11,1 %	
1 - 19 Jahre 15 Todesfälle	Verletzungen und Vergiftungen 60,0 %	Neubildungen 20,0 %	Unbekannte Ursache 13,3 %	Infektions- krankheiten 6,7 %	
20 - 39 Jahre 73 Todesfälle	Verletzungen und Vergiftungen 46,6 %	Neubildungen 12,3 %	Unbekannte Ursache 12,3 %	Krankheiten der Verdauungsorgane 8,2 %	Herz-Kreislauf Krankheiten 4,1 %
40 - 59 Jahre 357 Todesfälle	Neubildungen 35,9 %	Herz-Kreislauf Krankheiten 17,6 %	Verletzungen und Vergiftungen 13,7 %	Krankheiten der Verdauungsorgane 8,4 %	Unbekannte Ursache 6,7 %
60 - 69 Jahre 624 Todesfälle	Neubildungen 38,0 %	Herz-Kreislauf Krankheiten 22,1 %	Verletzungen und Vergiftungen 7,4 %	Unbekannte Ursache 5,4 %	Krankheiten der Verdauungsorgane 5,0 %
70 - 79 Jahre 1.107 Todesfälle	Neubildungen 32,0 %	Herz-Kreislauf Krankheiten 26,1 %	Unbekannte Ursache 6,3 %	Krankheiten der Atmungsorgane 6,2 %	Infektions- krankheiten 6,1 %
80 - 89 Jahre 1.874 Todesfälle	Herz-Kreislauf Krankheiten 35,2 %	Neubildungen 21,6 %	Infektions- krankheiten 9,0 %	Psychiatrische Krankheiten 5,3 %	Krankheiten der Atmungsorgane 5,0 %
90 Jahre und älter 1.274 Todesfälle	Herz-Kreislauf Krankheiten 43,5 %	Neubildungen 10,5 %	Unbekannte Ursache 10,1 %	Infektions- krankheiten 10,0 %	Psychiatrische Krankheiten 7,4 %
Insgesamt 5.333 Todesfälle	Herz-Kreislauf Krankheiten 32,0 %	Neubildungen 23,8 %	Infektions- krankheiten 7,7 %	Unbekannte Ursache 6,7 %	Verletzungen und Vergiftungen 6,2 %

1) Komplikationen während der Geburt oder bis eine Woche nach der Geburt

Quelle: Statistik Austria; Statistik der natürlichen Bevölkerungsbewegung

Todesursachen

32,0 % aller verstorbenen Salzburger:innen erlitten eine Herz-Kreislauf-Erkrankung (siehe Tabelle 1.5). Diese Todesursache wird mit fortschreitendem Alter immer häufiger. Bei den 90-Jährigen und Älteren ist sie für deutlich mehr als 40 % aller Todesfälle verantwortlich. Jeweils über 190 Todesfälle wurden durch eine chronische ischämische Herzkrankheit, einen Herzinfarkt oder andere Herzkrankheiten (Vorhofflimmern, Herzinsuffizienz u.ä.) verursacht.

23,8 % aller Sterbefälle wurden von „Neubildungen“ (Krebserkrankungen u. Ä.) hervorgerufen. Diese insgesamt zweithäufigste Todesursache war vor allem bei den 40- bis unter 80-Jährigen Hauptursache für den Tod eines Menschen. Rund die Hälfte dieser Personen starb an Lungen-, Prostata-, Bauchspeicheldrüsen-, Dickdarm- oder Brustkrebs (jeweils mehr als 90 Sterbefälle).

Mehr als die Hälfte der Todesfälle in Salzburg sind auf eine dieser beiden Todesursachen zurückzuführen, welche seit Jahrzehnten auf den Plätzen 1 und 2 liegen.

Die Corona-Pandemie führte dazu, dass infektiöse und parasitäre Krankheiten, zu denen COVID-19 zählt, an dritter Stelle der häufigsten Todesursachen im Jahr 2022 lag. In Tabelle 1.5 ist erkennbar, dass diese Krankheit mit zunehmendem Alter als Todesursache an Bedeutung zunahm.

Unbekannte Ursachen lagen 2022 auf Rang 4 der Liste der häufigsten Todesursachen im Land Salzburg. 6,7 % der Todesfälle traten ein, bevor eine genaue Diagnose erstellt werden konnte.

Fünfhäufigste Todesursache waren 2022 Verletzungen und Vergiftungen. 6,2 % aller Todesfälle wurden nicht von Krankheiten verursacht. Dazu zählen hauptsächlich Unfälle (3,4 %), Suizide (1,7 %) sowie Verletzungen und Vergiftungen unter unbestimmten Umständen (0,6 %). Bei Kindern und Jugendlichen unter 20 Jahren (ausgenommen Säuglinge) waren neun der 15 Todesfälle auf äußere Ursachen zurückzuführen. Von den jungen Erwachsenen unter 40 Jahren starben fast die Hälfte an Verletzungen oder Vergiftungen.

Eine nennenswerte Anzahl an Todesfällen trat zudem aufgrund von psychischen Krankheiten

(4,8 %), Krankheiten der Atmungsorgane (4,4 %), Krankheiten des Nervensystems und der Sinnesorgane (4,1 %), Ernährungs- und Stoffwechselkrank

heiten (3,8 %), Krankheiten der Verdauungsorgane (3,4 %) und des Urogenitalsystems (1,8 %) ein.

1.3 Lebensgemeinschaften

Schließungen amtlich begründeter Lebensgemeinschaften

Im Jahr 2022 wurden von Salzburgern 3.175 Ehen sowie 102 eingetragene Partnerschaften geschlossen. Dies sind 449 Eheschließungen mehr als 2021 bzw. eine Zunahme um 16,5 % (siehe Abbildung 1.11). Bei den eingetragenen Partnerschaften gab es um 22 Verpartnerungen bzw. 27,5 % mehr als im Jahr davor. Von den amtlich begründeten 3.277 Lebensgemeinschaften (Eheschließungen und eingetragene Partnerschaften) betreffen 53 oder 1,6 % Paare gleichen Geschlechts, darunter 48 Eheschließungen und fünf eingetragene Partnerschaften. 97 eingetragene Partnerschaften wurden von Paaren unterschiedlichen Geschlechts eingegangen.

Lösungen amtlich begründeter Lebensgemeinschaften

Im Jahr 2022 wurden insgesamt 844 Lebensgemeinschaften aufgelöst, darunter 840 Ehen und vier eingetragene Partnerschaften. Auch im Jahr davor gab es ähnlich viele Ehescheidungen (838) und gleich viele Auflösungen eingetragener Partnerschaften. Weiters wurden 2022 2.100 Personen zur Witwe bzw. zum Witwer. Dies resultiert in einem positiven Ehesaldo (Summe aus Eheschließungen und Verpartnerungen abzüglich Scheidungen, Auflösung eingetragener Partnerschaften und Verwitwungen) von 333 (siehe Tabelle 1.6).

14

Tabelle 1.6

Schließungen und Auflösungen von Lebensgemeinschaften sowie Verwitwungen im Zehnjahresdurchschnitt ab 1970 im Land Salzburg

Jahre Durchschnitt	Schließung Lebensgemeinschaften		Auflösung Lebensgemeinschaften		Verwitwungen		Lebensgemeinschaften Saldo
	absolut	je 1.000 EW	absolut	je 1.000 EW	absolut	je 1.000 EW	
1970-1979	2.829	6,7	527	1,3	1.724	4,1	578
1980-1989	2.886	6,4	749	1,7	1.696	3,7	441
1990-1999	2.795	5,6	927	1,9	1.619	3,2	248
2000-2009	2.203	4,2	1.113	2,1	1.560	3,0	-469
2010-2019	2.732	5,1	933	1,7	1.744	3,2	55
2020	2.662	4,8	910	1,6	2.126	3,8	-374
2021	2.806	5,0	842	1,5	2.133	3,8	-169
2022	3.277	5,8	844	1,5	2.100	3,7	333

Quelle: Statistik Austria; Demographische Indikatoren

50-Jahres-Überblick

In absoluten Zahlen sind die Eheschließungen über die letzten 50 Jahre relativ konstant geblieben, mit Ausnahme eines deutlichen Rückgangs in den frühen 2000ern (siehe Tabelle 1.6).

Auf 1.000 Einwohner:innen bezogen, ist die Eheschließungsrate aber von 6,7 in den Siebzigern auf 5,8 im Jahr 2022 zurückgegangen. In den 2000ern

betrug sie sogar nur 4,2. Inclusive der recht konstanten und seit 2010 steigenden Verwitwungen war der Ehesaldo von den späten Neunzigern bis 2014 stets negativ.

Ab 2015 setzte ein kleiner Ehe- und Partnerschaftsboom ein, welcher den Ehesaldo bis zur Corona-Pandemie wieder positiv werden ließ. Gleichzeitig fielen die Auflösungen von Lebensgemeinschaften seit einem Hoch von 1.214 im Jahr 2003 konstant und haben sich über die letzten

zehn Jahre bei etwa 900 Scheidungen jährlich eingependelt. Anzumerken ist auch, dass die Schwankungen der Eheschließungen in den Scheidungsdaten nicht deutlich abgelesen werden können (siehe Abbildung 1.11).

In Tabelle C.4 werden die Bilanz der Lebensgemeinschaften, das Durchschnittsalter bei Gründung und die mittlere Ehedauer (Median) in einer Zeitreihe präsentiert.

Abbildung 1.11

Schließung und Auflösung von Lebensgemeinschaften sowie Verwitwungen im Land Salzburg ab 1970

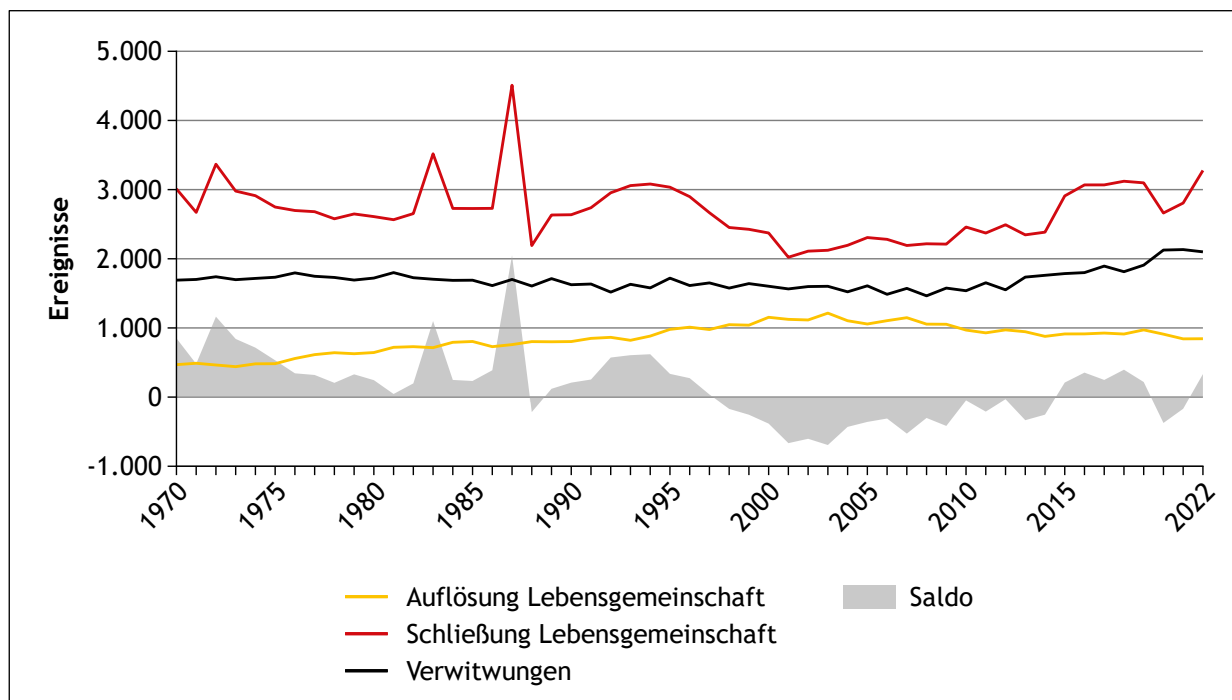

Quelle: Statistik Austria

Bundesländervergleich

Im Bundesländervergleich lag Salzburg im Jahr 2022 auf Rang 1 mit 5,8 geschlossenen Lebensgemeinschaften je 1.000 Personen. An zweiter und dritter Stelle waren Tiroler und Vorarlberger Paare mit je 5,7 geschlossenen Lebensgemeinschaften pro 1.000 Einwohner:innen. Der Österreichschnitt betrug hier 5,4 Lebensgemeinschaften pro 1.000 Einwohner:innen.

Die relativ meisten Scheidungen und aufgelösten Partnerschaften gab es in Wien mit 1,7 beendeten

Lebensgemeinschaften je 1.000 Einwohner:innen. Salzburg lag hier mit 1,5 leicht unter dem Österreichschnitt von 1,6 je 1.000 Einwohner:innen. Am treuesten waren auch im Jahr 2022 wieder die Tiroler (wie schon seit 2011 ununterbrochen) mit 1,3 beendeten Lebensgemeinschaften je 1.000 Einwohner:innen (siehe Abbildung 1.12).

Die Gesamtscheidungsrate 2022 lag in Salzburg bei 32,5 % und somit unter dem Österreichschnitt von 34,5 %. Spitzenreiter war Wien mit 37,3 %. Die niedrigste Gesamtscheidungsrate mit 29,4 % verzeichnete Tirol.

Abbildung 1.12

Schließung und Auflösung von Lebensgemeinschaften nach Bundesland im Jahr 2022

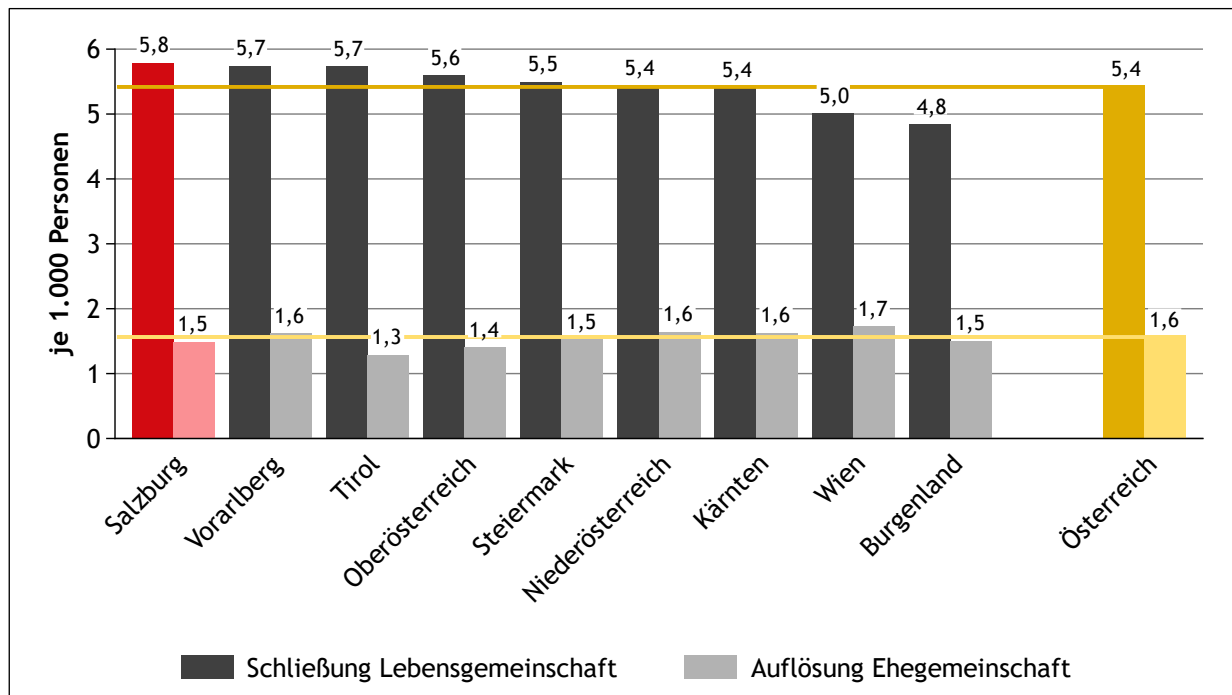

Quelle: Statistik Austria

Mittleres Alter bei Schließung einer amtlich begründeten Lebensgemeinschaft

Das mittlere Alter (Median) bei Schließung einer verschiedengeschlechtlichen Lebensgemeinschaft stieg über die letzten Jahrzehnte kontinuierlich an und betrug im Jahr 2022 für Männer 35,2 und für Frauen 33,0 Jahre. Vor 50 Jahren lag das mittlere Alter noch bei 25,8 bzw. 22,9 Jahren.

Da die Altersverteilung bei Schließung einer Lebensgemeinschaft stark asymmetrisch ist, ist der Median ein aussagekräftigeres Maß als das arithmetische Mittel oder Durchschnittsalter (siehe Abbildung 1.13).

Personen die eine Lebensgemeinschaft gründen wurden in den letzten Jahren tendenziell immer älter und auch die Altersspitzen flachten ab, so dass also nicht mehr nur junge Menschen eine neue Lebensgemeinschaft eingingen. Waren Anfang der 80er-Jahre die meisten Bräutigame 24 und die meisten Bräute 22 Jahre alt, hat sich diese Spitze

in den folgenden 40 Jahren deutlich verbreitert und zu höheren Lebensaltern verschoben (Abbildung 1.14).

Bei gleichgeschlechtlichen amtlich begründeten Lebensgemeinschaften (Partnerschaften und Ehen), die in Österreich seit 2010 bzw. 2019 möglich sind, liegt das mittlere Alter bei Begründung tendenziell höher, im Jahr 2022 betrug es 42,1 Jahre. Hier verursacht die geringe Anzahl an Fällen allerdings deutliche Schwankungen der Mittelwerte.

Im Jahr 2022 gab es zwei Hochzeiten, deren Partner exakt am gleichen Tag geboren wurden. Im Durchschnitt betraf das seit 1971 jeweils 1,1 Paare pro Jahr. Nur in 18 von 52 Jahren war diese Geburtsdatumsgleichheit überhaupt nicht zu beobachten. Die höchste Anzahl an Paaren mit identischem Geburtsdatum gab es 2011 mit vier. Gleiche Geburtstage anderer Jahrgänge gab es wesentlich häufiger mit 7,5 Paaren je Jahrgang, 2022 gab es davon neun.

Abbildung 1.13

Durchschnittsalter und Medianalter bei Schließung einer Lebensgemeinschaft im Land Salzburg ab 1970

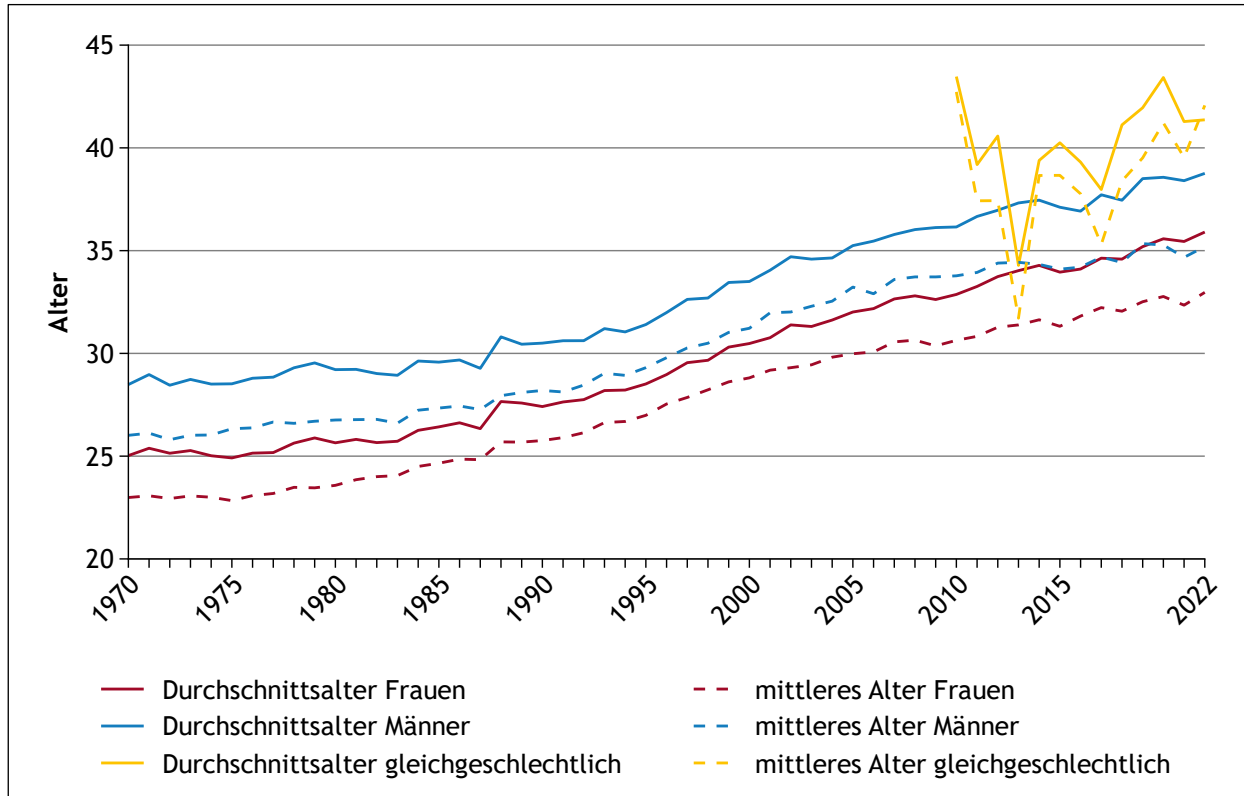

Quelle: Statistik Austria

Abbildung 1.14

Alterspyramide verschiedengeschlechtlicher Ehen im Land Salzburg in den Jahren 1982, 2002 und 2022

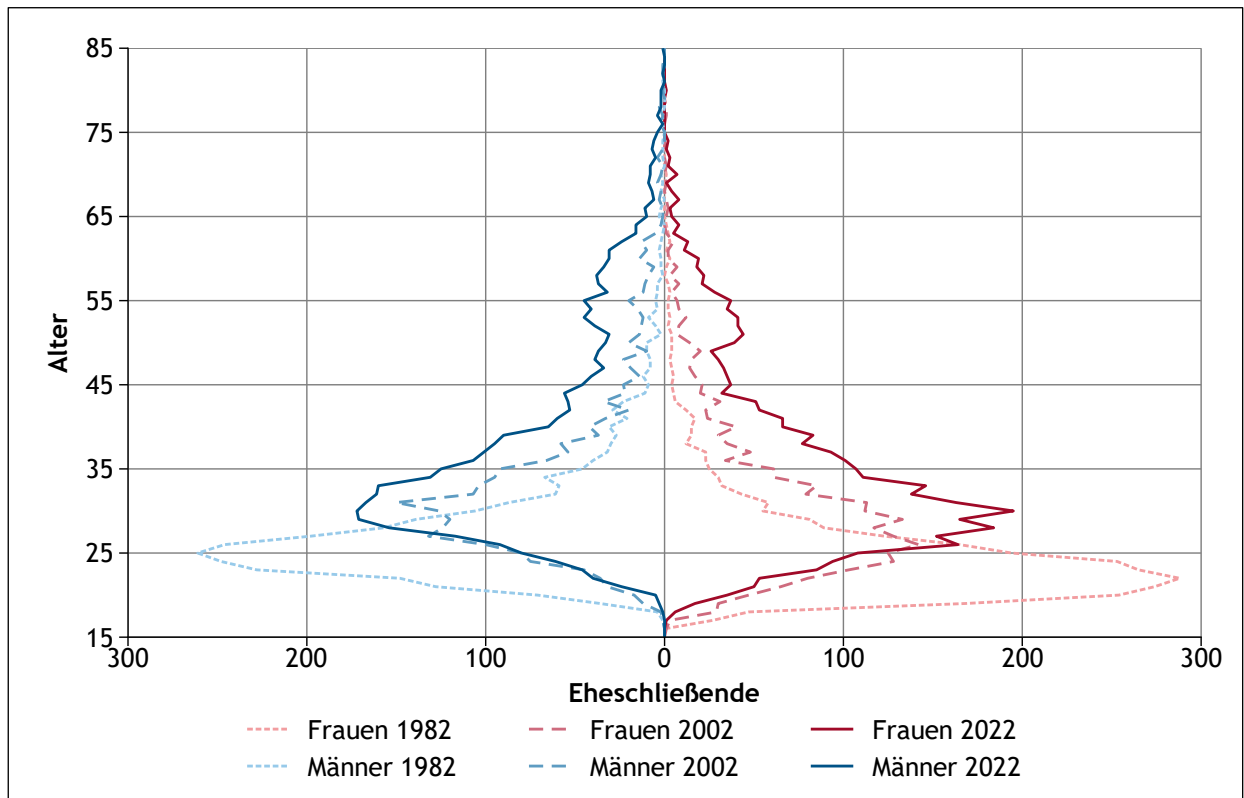

Quelle: Statistik Austria

Kalender

Der beliebteste Wochentag für die Schließung einer Lebensgemeinschaft blieb der Samstag mit 1.745 Eheschließungen und Verpartnerungen im Jahr 2022, wenn auch ein Trend zur Verteilung auf andere Wochentage zu beobachten ist. Nachdem im Jahr 2020 erstmals der Anteil der Gründung eingetragener Partnerschaften und Eheschließungen an Samstagen mit 56,6 % unter die 60 %-Marke fiel, wurden im Jahr 2022 53,2 % verzeichnet.

Auffällig ist, dass 1987 - dem Jahr mit den mit Abstand meisten Eheschließungen der letzten 50 Jahre (Wegfall der Heiratsbeihilfe 1988) - ebenfalls ein Samstagsanteil von nur 60,8 % zu verzeichnen war (siehe Abbildung 1.15).

Seltenster Tag der Eheschließungen und Verpartnerungen war 2022 der Sonntag mit nur 22 Eheschließungen, gefolgt vom Montag mit 117, Mittwoch mit 148, Donnerstag mit 157, Dienstag mit 290 und Freitag mit 798 Zeremonien.

Im Jahr 2022 war der September mit 475 Eheschließungen bzw. Verpartnerungen der beliebteste Hochzeitsmonat. In den letzten Jahrzehnten gab es eine leichte Verschiebung, weg vom beliebtesten Hochzeitsmonat Mai hin zu späteren Terminen im Kalenderjahr. Rang 2 der beliebtesten Hochzeitsmonate belegte 2022 der August (411), gefolgt von Juni (378), Mai (376), Oktober (366) und Juli (356).

Im Jänner wurden - wie auch in den meisten Jahren davor - die wenigsten Hochzeiten und Verpartnerungen gefeiert (81) (siehe Abbildung 1.16).

Tabelle 1.7

Vorehen und -partnerschaften bei Schließung einer Lebensgemeinschaft im Land Salzburg 2022

		Zweiter Partner					gesamt
		0	1	2	3	4	
Erster Partner	0	2.386	224	20	2	0	2.632
	1	288	231	41	6	1	567
	2	33	26	5	0	0	64
	3	4	3	7	0	0	14
	gesamt	2.711	484	73	8	1	3.277

Hinweis: Bei verschiedengeschlechtlichen Lebensgemeinschaften ist der Mann definitionsgemäß der Erste Partner.

Quelle: Statistik Austria

Vorehen

Von den 3.277 Paaren, die 2022 eine amtlich eingetragene Lebensgemeinschaft eingingen, war es in 2.711 Fällen (82,7 %) für beide der erste solche Schritt. Für jeweils beide Partner das zweite Mal war es bei 231 Eheschließungen oder Gründungen einer eingetragenen Partnerschaft. Die Zahl der Partner, welche ihre dritte Ehe oder eingetragene Partnerschaft in Angriff genommen haben, betrug gesamt 132, wovon bei fünf Eheschließungen oder Verpartnerungen beide bereits zum dritten Mal vor das Standesamt traten (siehe Tabelle 1.7).

Ehedauer bei Scheidung

Die mittlere Ehedauer (Median) bei Scheidung ist seit 1970 kontinuierlich angestiegen und lag 2022 bei 10,8 Jahren, nachdem in den letzten Jahren wieder eine Seitwärtsbewegung zu beobachten war. Im Jahr 2012 war mit 12,2 Jahren die höchste mittlere Dauer von geschiedenen Lebensgemeinschaften zu beobachten. Kinderlose Ehen wurden schneller geschieden als solche mit Kindern und je mehr Kinder desto länger dauerte in der Regel die Ehe bis zur Scheidung (siehe Abbildung 1.17). 2022 erfolgten zwei Scheidungen noch im Jahr der Eheschließung, die kürzeste Ehe hielt nur 200 Tage, insgesamt wurden 13 Ehen noch vor dem ersten Hochzeitstag geschieden. 19 Ehen wurden nach über 40 Jahren geschieden, fünf davon nach der goldenen Hochzeit. Bei zwei Scheidungen fand die Hochzeit im Jahr 1964 statt.

Abbildung 1.15

Eheschließungen und Gründungen eingetragener Partnerschaften im Land Salzburg nach Wochentag ab 1971

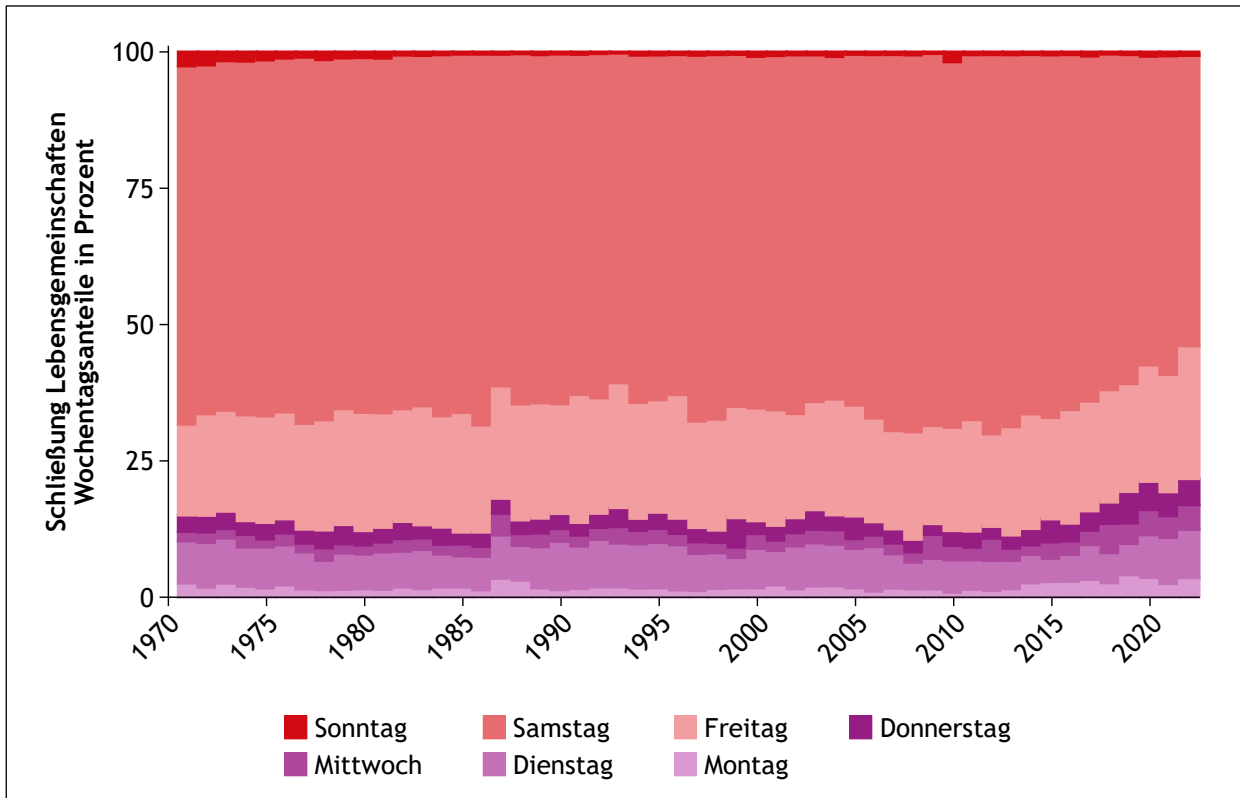

Quelle: Statistik Austria

Abbildung 1.16

Schließungen von Lebensgemeinschaften nach Monat im Land Salzburg ab 1982

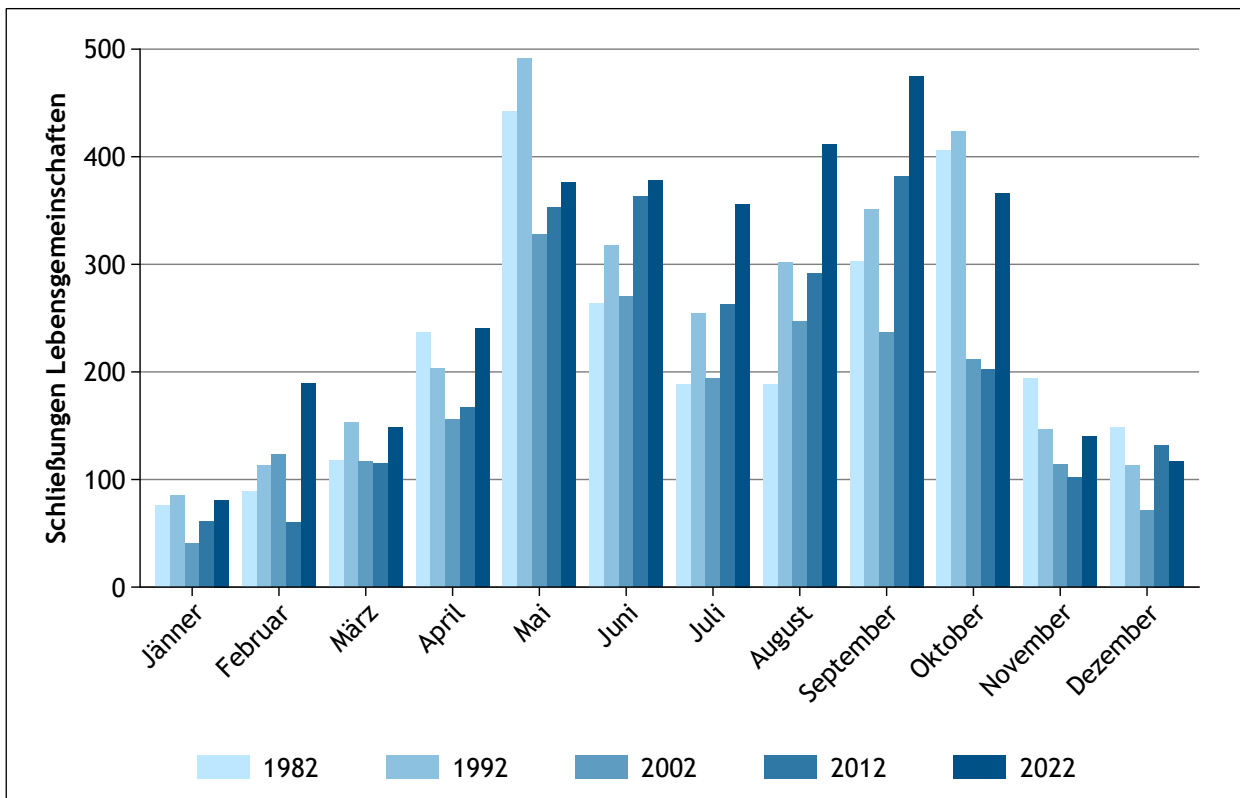

Quelle: Statistik Austria

Abbildung 1.17

Mittlere Ehedauer nach Kinderanzahl im Land Salzburg ab 1970

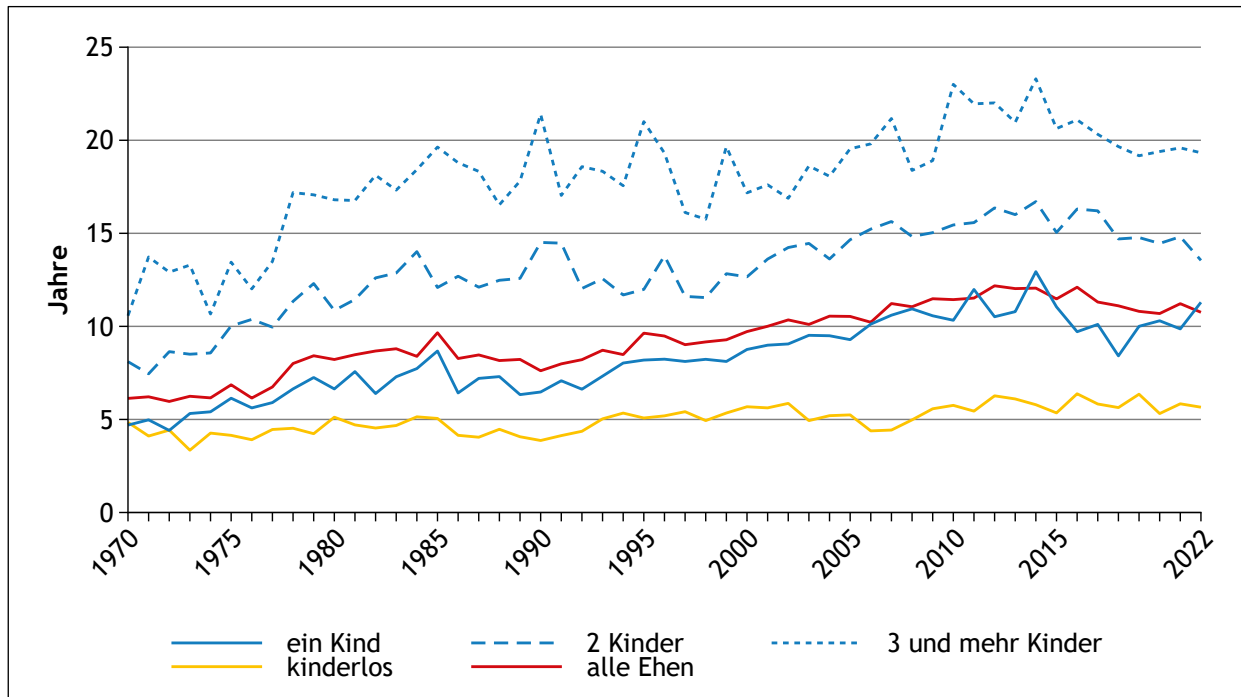

Quelle: Statistik Austria

1.4 Wanderungen

Im Jahr 2022 verzeichnete das Bundesland Salzburg einen Zuzug von 25.703 Personen und einen Wegzug von 20.001 Personen, was einen positiven Wanderungssaldo von 5.702 Personen ergab. Das entspricht dem zweithöchsten Wanderungsplus seit 2015 mit einem damaligen Wanderungssaldo von 6.171. Zu einem großen Teil wurde der hohe Wanderungssaldo des Jahres 2022 vom Krieg in der Ukraine verursacht.

Wie in Abbildung 1.18 an der Gesamtwanderungsbilanz ersichtlich, entwickelten sich in den letzten Jahren bis 2021 sowohl die Zu- als auch die Wegzüge nach den Rekordjahren 2015 (Zuzüge) und 2016 (Wegzüge) in etwa parallel, was bis dahin in einem stabil-positiven Wanderungssaldo von etwa 1.900 Personen im Mittel über die fünf Jahre davor resultierte. Im Jahr 2022 wurden neue Rekorde sowohl bei den Zuzügen (25.703) als auch bei den Wegzügen (20.001) verzeichnet.

18.670 Personen aus dem Ausland, davon allein aus der Ukraine 3.697 Menschen, und 7.033 Personen aus anderen Bundesländern zogen im Jahr 2022 nach Salzburg. Die Zahl der Wegzüge ins Ausland war mit 8.924 um 1.791 Personen höher als im Jahr davor und 11.077 Personen zogen von Salzburg in ein anderes Bundesland.

In Tabelle 1.9 werden diese Zu- und Wegzüge nach Bundesländer bzw. Staaten aufgelistet.

Bei der Binnenwanderungsbilanz fällt auf, dass Salzburg an alle Bundesländer, außer Niederösterreich, mehr Menschen verlor, als zugezogen sind. Somit verzeichnete das Bundesland Salzburg 2022 mit einem Saldo von - 4.044 die zweithöchste negative Binnenwanderungsbilanz (2021: - 5.939) seit 1996. Das größte Minus von 2.404 wurde mit Oberösterreich verbucht, gefolgt von Wien (- 876) und Tirol (- 493). Syrische Staatsbürger wiesen mit - 1.636 den höchsten negativen Binnenwanderungssaldo auf, gefolgt von Österreichern mit - 940. Ein beträchtlicher Anteil des negativen Saldos wurde durch die meldetechnische Erfassung von Asylwerbern in Aufnahmezentren im Bundesland verursacht, welche innerhalb kurzer Zeit in andere Bundesländer weiterzogen.

Der Migrationssaldo mit dem Ausland fiel mit + 9.746 Personen deutlich positiv aus. Betrachtet man den Wanderungssaldo einzelner Staaten, so führt die Ukraine (+ 3.134) vor Syrien (+ 1.894), Deutschland (+ 679), Ungarn (+ 516), Rumänien (+ 432) und Kroatien (+ 307). Die größten negativen Salden, d.h. mehr Weg- als Zuzüge, verzeichneten die Schweiz (- 62), Frankreich (- 27) sowie das Vereinigte Königreich (- 19).

42,9 % aller ausländischen Zuzüge kamen aus EU-Staaten, allen voran Deutschland.

Geografisch gesehen kamen die meisten Zuwanderer aus Europa, gefolgt von Asien, Afrika und Amerika, wo auch überall positive Wanderungssalden resultierten. Ozeanien hat einen nahezu ausgeglichenen Wanderungssaldo von zwei bei 47 Zuzügen, was vermutlich auch der großen Distanz zu diesen Ländern geschuldet ist.

Betrachtet man die Wanderungsbewegungen nach dem Alter (Abbildung 1.19) wird klar, dass die Mobilität in den 20ern am höchsten war und nach einem sprunghaften Anstieg kontinuierlich mit steigendem Alter abflachte. Die Wanderungsbilanz der Österreicher:innen fiel bei allen Altersgruppen negativ aus, während die Wanderungsbilanz ausländischer Staatsbürger:innen unter 75 Jahren positiv war und erst die 75-Jährigen und Älteren ein Minus verzeichneten.

In Summe wanderten viermal so viele ausländische wie inländische Personen ins Bundesland Salzburg zu (siehe Tabelle 1.8) Die Wanderungsbilanz der Frauen war 2022 mit + 3.132 höher als die der Männer mit + 2.570.

Tabelle 1.8
Wanderungen nach Staatsbürgerschaft und Geschlecht im Land Salzburg im Jahr 2022

Personen	Wanderungen		
	Saldo	Zuzug	Wegzug
gesamt	5.702	25.703	20.001
Österreicher:innen	-1.380	5.092	6.472
Ausländer:innen	7.082	20.611	13.529
Frauen	3.132	11.186	8.054
Männer	2.570	14.517	11.947

Quelle: Statistik Austria; Wanderungsstatistik

Tabelle 1.9
Wanderungen in bzw. aus dem Land Salzburg im Jahr 2022 nach Herkunft bzw. Ziel

Herkunft/Ziel	Wanderungen		
	Saldo	Zuzug	Wegzug
gesamt	5.702	25.703	20.001
Österreich	-4.044	7.033	11.077
Ausland	9.746	18.670	8.924
Burgenland	-50	103	153
Kärnten	-207	512	719
Niederösterreich	59	588	529
Oberösterreich	-2.404	2.392	4.796
Steiermark	-67	1.098	1.165
Tirol	-493	760	1.253
Vorarlberg	-6	152	158
Wien	-876	1.428	2.304
Europa	6.404	13.581	7.177
Europäische Union	2.514	8.014	5.500
Deutschland	679	2.747	2.068
Ungarn	516	1.238	722
Rumänien	432	1.229	797
Nicht-EU	3.890	5.567	1.677
Ukraine	3.134	3.697	563
Afrika	383	511	128
Somalia	170	188	18
Amerika	123	481	358
Asien	2.780	3.306	526
Syrien	1.894	1.930	36
Ozeanien	2	47	45
ungeklärt, unbekannt	54	744	690

Quelle: Statistik Austria; Wanderungsstatistik

Abbildung 1.18
Wanderungsbilanzen, Zuzüge und Wegzüge im Land Salzburg seit 1996

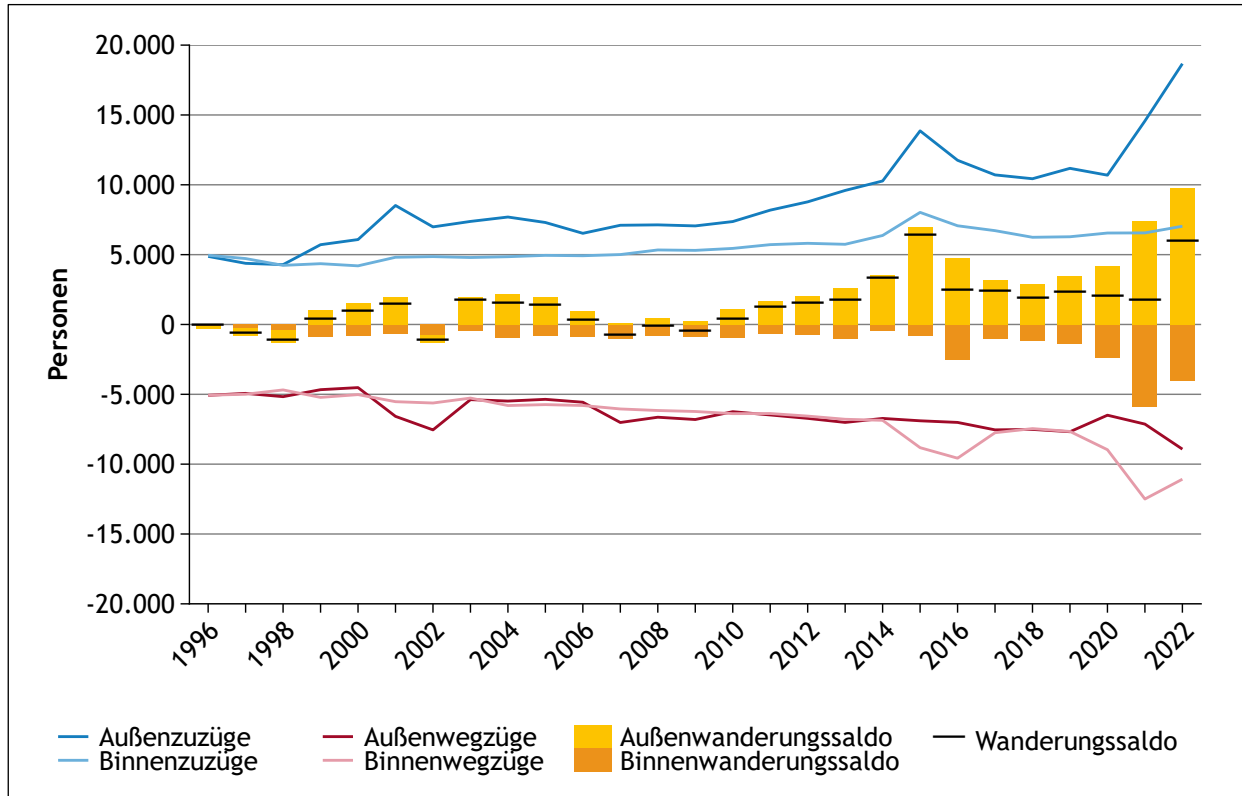

Quelle: Statistik Austria; Wanderungsstatistik

Abbildung 1.19
Wanderungsbilanz, Zuzüge und Wegzüge nach Alter im Land Salzburg im Jahr 2022

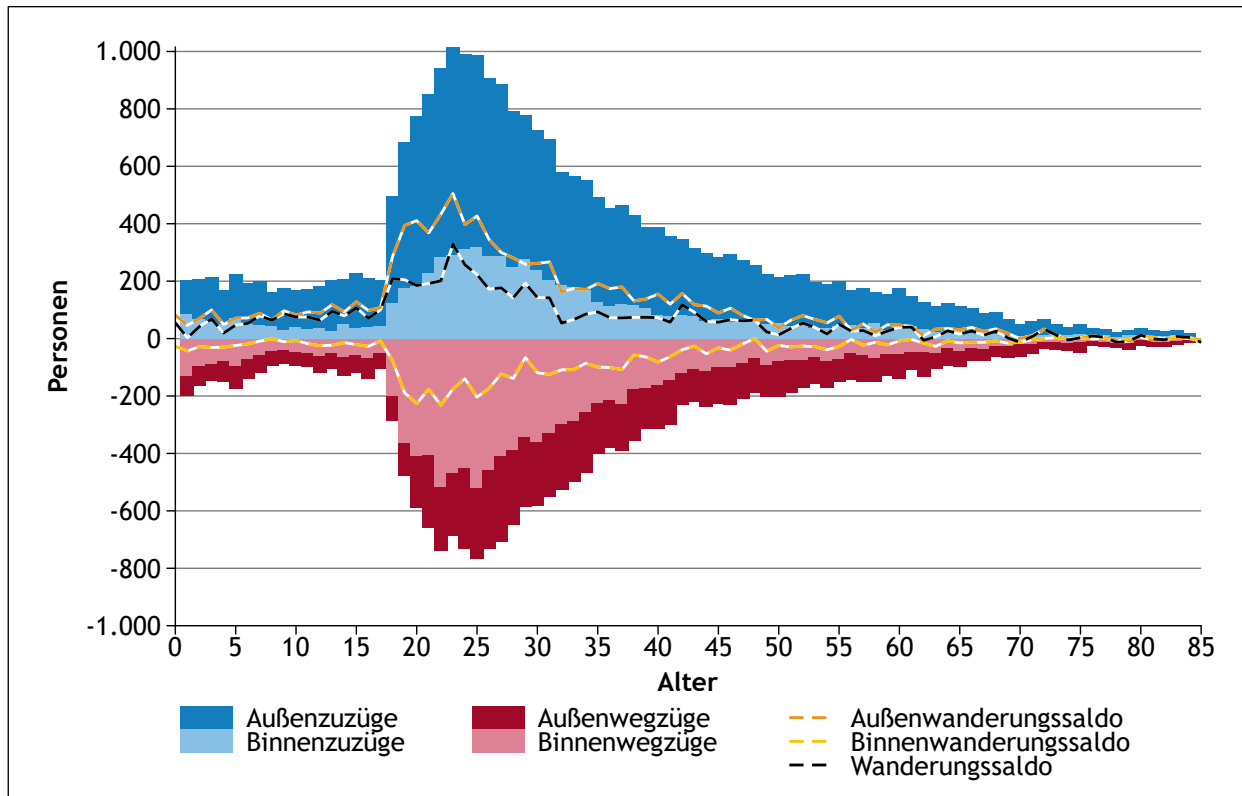

Quelle: Statistik Austria; Wanderungsstatistik

Wanderungsbilanz nach Bundesland

In den letzten zehn Jahren wuchs Salzburg aufgrund von Migration um 27.941 Personen, umgerechnet 5,3 % der Bevölkerung. Dass das im Bundesländervergleich nur für den vorletzten Platz reicht, veranschaulicht Abbildung 1.20. Nur Kärnten verzeichnete mit einem Plus von 5,2 % ein noch schwächeres Wachstum durch Wanderungen. In allen Bundesländern fiel der migrationsbedingte Bevölkerungszuwachs von Anfang 2013 bis Ende 2022 positiv aus.

Wien war das Bundesland mit dem größten absoluten und auch prozentuellen Wachstum aufgrund

von Zuwanderung (211.291 Personen bzw. 12,1 %). Der österreichische Durchschnitt lag in den Jahren 2013 bis 2022 bei 7,7 %.

In allen Bundesländern war der Bevölkerungszuwachs der letzten zehn Jahre aufgrund der Wanderungsbilanz höher als aufgrund der Geburtenbilanz (vgl. Abbildung 1.4 und Abbildung 1.20).

In Tabelle C.5 werden Zu- und Wegzüge nach Binnen- und Außenwanderung in einer Zeitreihe präsentiert und in Tabelle D.1 sind die Wanderungsverflechtungen der Bundesländer des Jahres 2022 dargestellt.

Abbildung 1.20

Bevölkerungsveränderung durch die Wanderungsbilanz nach Bundesland in den Jahren 2013 bis 2022

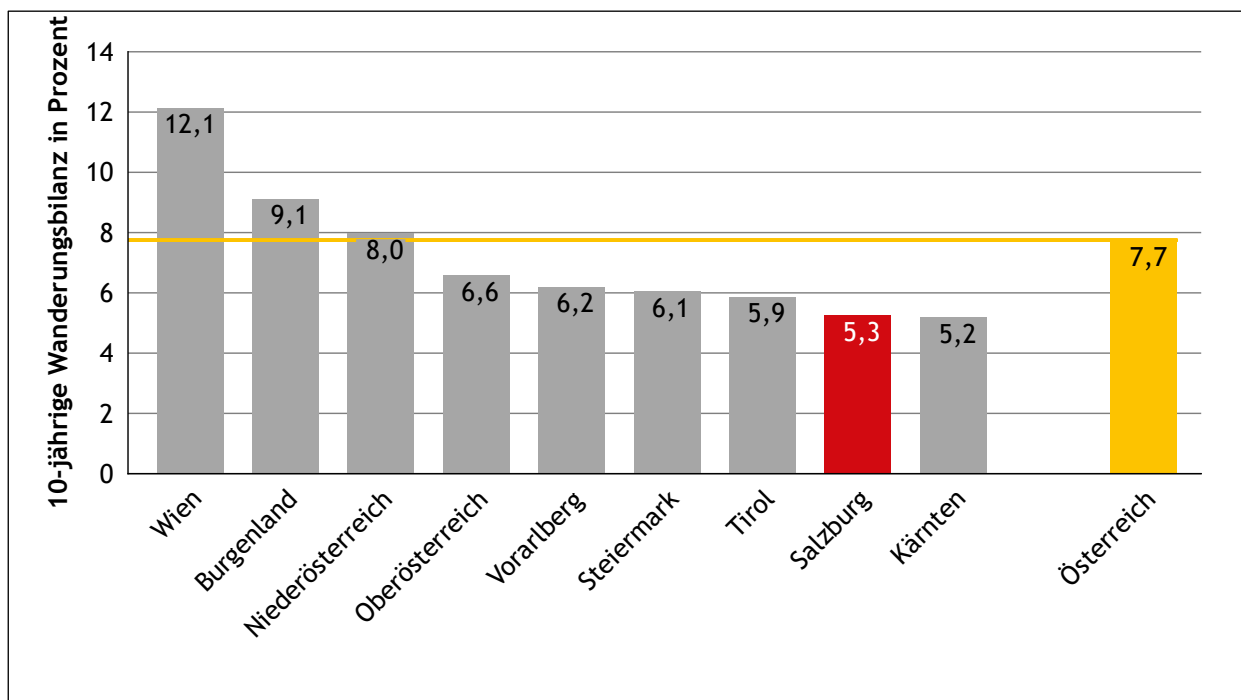

Quelle: Statistik Austria; Wanderungsstatistik, Statistik des Bevölkerungsstandes

In den letzten zehn Jahren wuchs die Salzburger Bevölkerung von 531.898 auf 568.346 Personen. Das ist ein Plus von 36.448 Personen oder 6,9 %. Ohne Wanderungen, würde man also nur die Geburten und Sterbefälle berücksichtigen, hätte die

Salzburger Bevölkerung nur um 7.984 Personen bzw. 1,5 % zugenommen. Das wäre ein um 28.464 Menschen geringeres Wachstum als unter Berücksichtigung der Wanderungen.

1.5 Bevölkerungsstruktur

1.5.1 Bevölkerung nach Geschlecht und Alter

Von den 568.346 Menschen, die zu Jahresbeginn 2023 in Salzburg lebten, waren 290.156 weiblich und 278.190 männlich. Damit war die weibliche Bevölkerung um 11.966 Personen bzw. mit einem Bevölkerungsanteil von 51,1% in der Überzahl (siehe Tabelle 1.10).

Dieser Überhang verteilt sich jedoch nicht gleichmäßig auf alle Altersgruppen. Der Geburtenüberhang bei den Buben und mehr männliche jugendliche Einwanderer führten bei der Altersgruppe der unter 20-Jährigen dazu, dass um 3.027 mehr Buben als Mädchen in Salzburg lebten. Auch bei der Altersgruppe der 20- bis 44-Jährigen waren die Männer noch in der Überzahl.

Erst ab Jahrgang 1976 und früher waren bis auf eine Ausnahme mehr Frauen als Männer in Salzburg wohnhaft. Besonders die 65-Jährigen und Älteren waren eindeutig weiblich dominiert. Unter den 85-Jährigen und Älteren gab es fast doppelt so viele Seniorinnen wie Senioren und unter den 101 Personen, die 100 Jahre oder älter waren, fanden sich

fast fünf Mal so viele Frauen wie Männer (83 zu 18). Vier Salzburger hatten Anfang 2022 bereits ihren 102. Geburtstag gefeiert, die älteste Salzburgerin war sogar schon 105 Jahre alt (Geburtsjahrgang 1917).

Tabelle 1.10
Bevölkerung nach Geschlecht und Alter im Land Salzburg am 1.1.2023

Altersgruppe	Bevölkerungsstand			Differenz Frauen - Männer	Frauenanteil in %
	gesamt	davon			
		Frauen	Männer		
gesamt	568.346	290.156	278.190	11.966	51,1
0-19	111.285	54.129	57.156	-3.027	48,6
20-44	183.982	90.551	93.431	-2.880	49,2
45-64	160.853	82.163	78.690	3.473	51,1
65+	112.226	63.313	48.913	14.400	56,4
85+	13.558	8.743	4.815	3.928	64,5
100+	101	83	18	65	82,2

Quelle: Statistik Austria; Statistik des Bevölkerungsstandes

In Abbildung 1.21 wird die Altersverteilung der Salzburger Bevölkerung nach Geschlecht als Bevölkerungspyramide dargestellt.

24

Abbildung 1.21
Bevölkerung nach Geschlecht und Alter im Land Salzburg am 1.1.2023

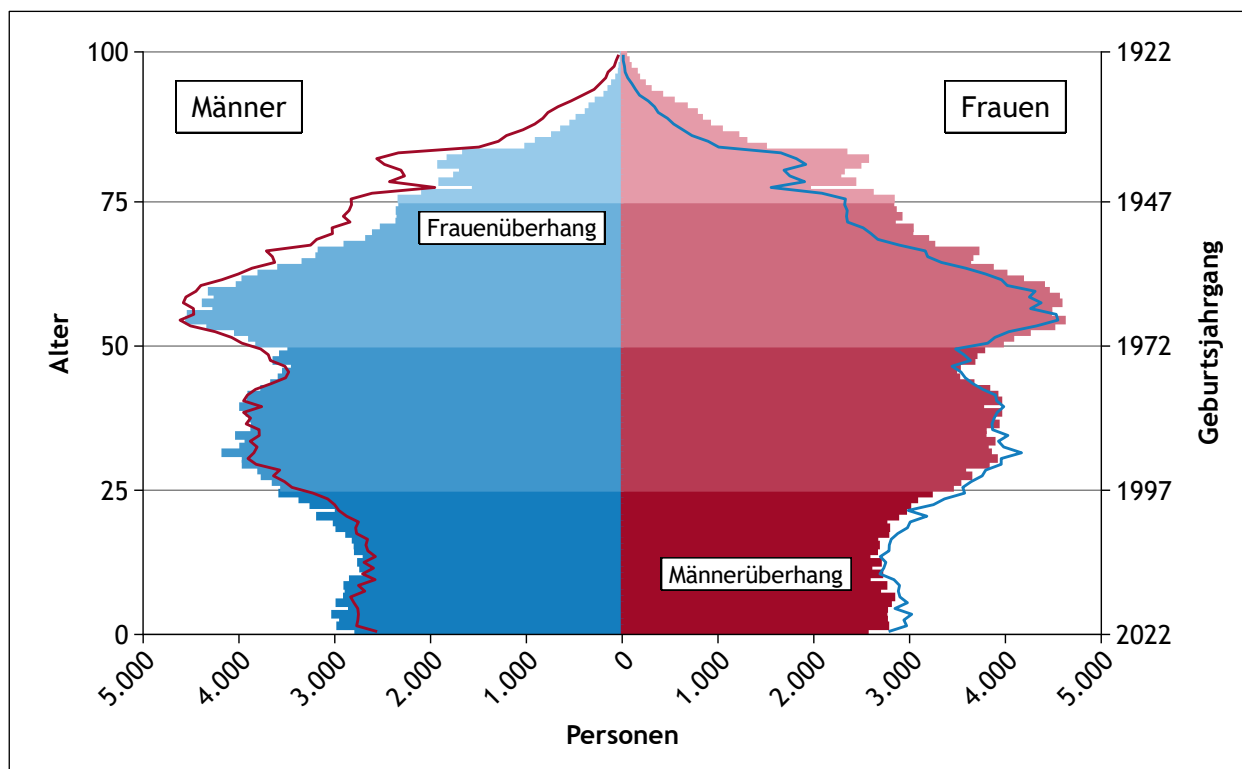

Quelle: Statistik Austria; Statistik des Bevölkerungsstandes

Abbildung 1.22 stellt den Anteil der breiten Altersgruppen (Jugend, Erwerbsalter, Senior:innen) im Land Salzburg im Zeitverlauf seit 1961 dar. Während in den Sechzigerjahren und Anfang der Siebzigerjahre noch mehr als drei Mal so viele unter 20-Jährige wie 65-Jährige und Ältere in Salzburg lebten, war am Jahresanfang 2023 erstmals der Seniorenanteil höher als der Anteil der Jungen. Gemessen an der Gesamtbevölkerung lag der Anteil

der Jugendlichen bei 19,6 %, jener der Senior:innen bei 19,7 %.

In Tabelle C.6 ist eine Übersicht über den Bevölkerungsstand nach groben Altersgruppen und Geschlecht, die Bevölkerungsanteile sowie das Durchschnittsalter nach Geschlecht als Zeitreihe ab 1972 zu finden.

Abbildung 1.22
Jugend-, Erwerbspersonen- sowie Seniorenanteil im Land Salzburg ab 1961

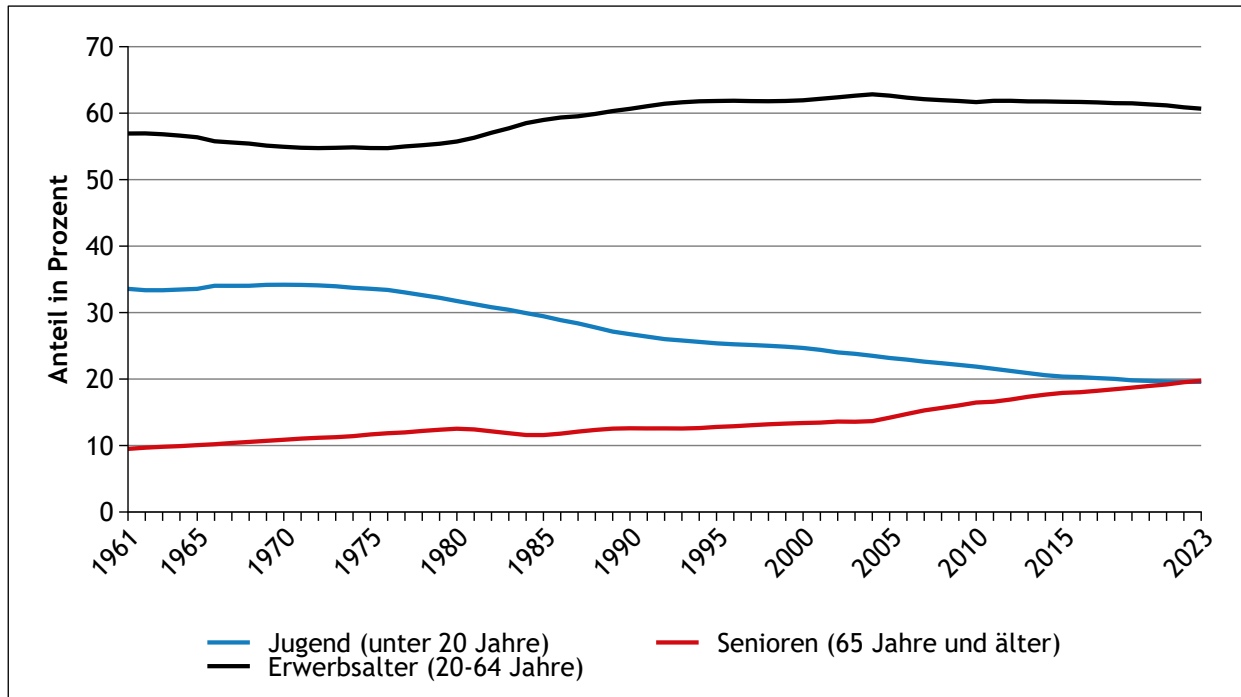

Quelle: Statistik Austria; Statistik des Bevölkerungsstandes

Tabelle 1.11
Indikatoren zur Altersverteilung nach Geschlecht im Land Salzburg am 1.1.2023

Indikator	gesamt	davon	
		weibl.	männl.
Durchschnittsalter	43,2	44,4	41,9
Jugendanteil	19,6	18,7	20,5
Seniorenanteil	19,7	21,8	17,6
Jugendbelastungsquote	32,3	31,3	33,2
Seniorenbelastungsquote	32,5	36,7	28,4
Erneuerungsindex	71,8	67,5	76,2

Quelle: Statistik Austria; Statistik des Bevölkerungsstandes

In Tabelle 1.11 wird auf detailliertere, für die Darstellung der demographischen Struktur relevante Indikatoren eingegangen, die zudem teilweise erhebliche geschlechtsspezifische Unterschiede auf

weisen. So ist der Jugendanteil bei den Männern um 1,8 Prozentpunkte höher als bei den Frauen, beim Seniorenanteil liegen dagegen die Frauen mit sogar 4,2 Prozentpunkten voran. Entsprechend sind die Salzburgerinnen um durchschnittlich 2,5 Jahre älter als die Salzburger. Die Belastungsquoten setzen die Jugendlichen und Senior:innen mit der Bevölkerung im erwerbsfähigen Alter in Relation. Die Jugendlichen entsprechen demnach 32,3 %, die Senior:innen 32,5 % der Erwerbstätigen.

Ein Indikator der Altersverteilung der Bevölkerung ist der Erneuerungsindex der Erwerbsfähigen. Dieser vergleicht die in den Arbeitsmarkt eintretende Bevölkerung zwischen 15 und 24 Jahren mit der aus dem Arbeitsmarkt ausscheidenden Bevölkerung zwischen 55 und 64 Jahren.

Demnach gab es zum Jahresbeginn 2023 nur 71,8 Berufseinsteigende je 100 Berufsaussteigende. Für 25 Aussteigende kommen bei den Männern 19 Einsteiger nach, bei den Frauen gar nur 17 Einsteigerinnen.

Jugend- und Seniorenanteil nach Bundesland

Salzburgs Bevölkerung war im Vergleich mit den anderen Bundesländern jünger als der österreichische Durchschnitt, der beim Jugendanteil 19,3 % und beim Seniorenanteil 19,6 % betrug. Wie in Abbildung 1.23 ersichtlich, hatte Salzburg mit 19,6 % den vierthöchsten Jugendanteil im Bundesländervergleich. Nur Vorarlberg (21,2 %) und Oberösterreich (20,2 %) hatten einen höheren Wert, Niederösterreich lag gleichauf. Beim Seniorenanteil lag Salzburg mit 19,7 % genau im Mittelfeld. Vier Bun-

desländer hatten einen höheren, vier einen niedrigeren Seniorenanteil als Salzburg.

Bemerkenswert ist, dass Vorarlberg verhältnismäßig die meisten Jugendlichen und (mit Ausnahme von Wien) die wenigsten Senior:innen aufzuweisen hatte, während die Altersverteilung im Burgenland genau umgekehrt war.

Im Zehnjahresvergleich konnte lediglich Wien einen Zuwachs von + 0,2 Prozentpunkten (PP) des Jugendanteils verzeichnen. Den geringsten Verlust mit - 0,4 PP verbuchte das Burgenland. Salzburg lag hier an 6. Stelle der Bundesländer (- 1,0 PP). Beim Seniorenanteil verzeichnete Salzburg im Zehnjahresvergleich den drittgrößten Zuwachs (+ 2,1 PP) im Vergleich zu den anderen Bundesländern, in Wien nahm als einziges Bundesland der Seniorenanteil um 0,6 PP ab.

26

Abbildung 1.23
Jugend- und Seniorenanteil nach Bundesland am 1.1.2023

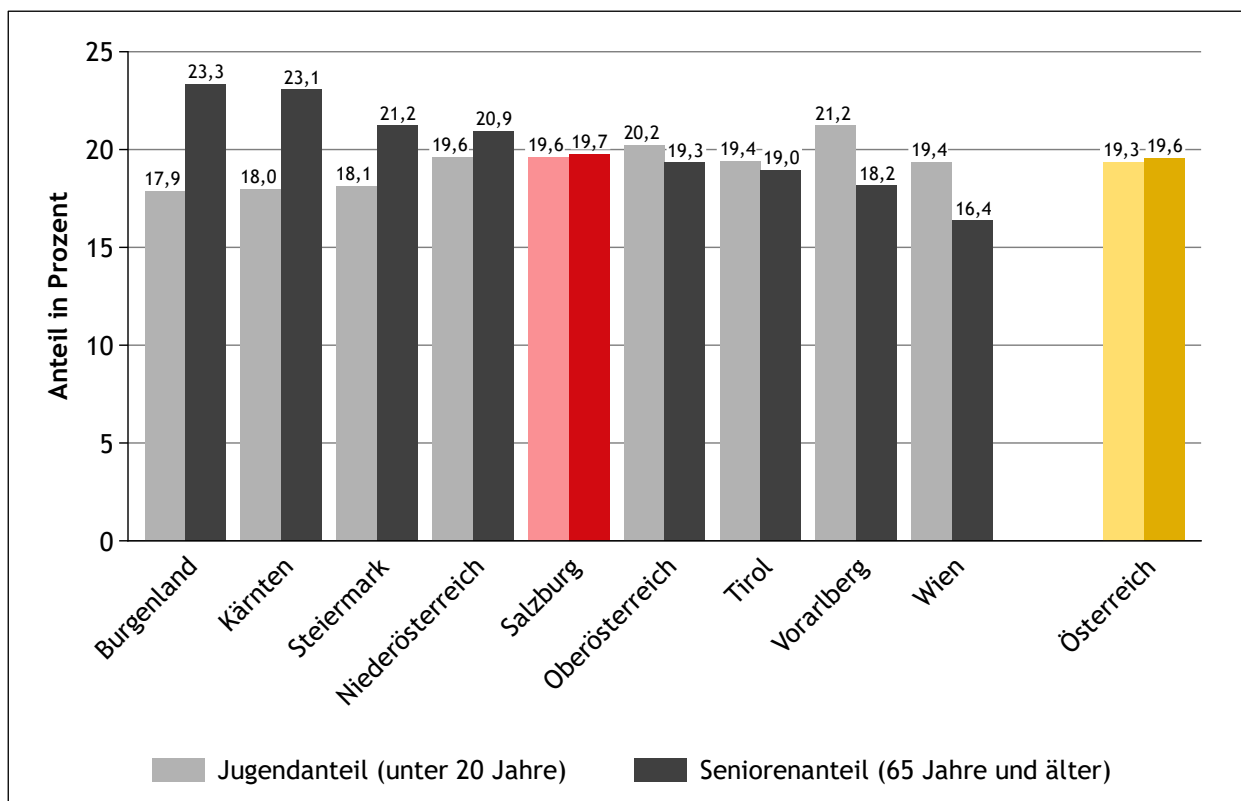

Quelle: Statistik Austria; Statistik des Bevölkerungsstandes

1.5.2 Bevölkerung nach Nationalität

Insgesamt 111.993 der 568.346 Salzburger:innen besaßen per 1.1.2023 keine österreichische Staatsbürgerschaft. Damit betrug der Ausländeranteil 19,7 %, 1,1 Prozentpunkte mehr als Anfang 2022. Die Zahl der Ausländer:innen nahm im Jahr 2022 um 7.204 bzw. 6,9 % zu. Die Zahl der Österreicher:innen ist dagegen seit 2007 tendenziell rückläufig und sank auch 2022 um weitere 1.464 Personen.

Mit 58.246 Personen stammten mehr als die Hälfte (52,0 %) aller in Salzburg lebenden Ausländer:innen aus einem anderen EU-Mitgliedstaat, mit 22.037 Personen die meisten aus Deutschland, 7.699 aus Kroatien, 7.416 aus Ungarn und 6.483 aus Rumänien. Auch aus Italien, Bulgarien, der Slowakei, Polen, den Niederlan-

den und Slowenien kamen jeweils mehr als 1.000 Personen.

Die meisten Salzburger:innen, die nicht aus einem EU-Land stammten, kamen mit 11.392 Personen aus Bosnien und Herzegowina, gefolgt von Serbien (7.474), der Türkei (6.531), Syrien (4.620), der Ukraine (3.511) und Afghanistan (2.480). Auch aus dem Kosovo, Russland, Nordmazedonien, dem Vereinigten Königreich und Somalia stammten jeweils mehr als 1.000 Personen.

Abbildung 1.24 betrachtet den Ausländeranteil in der Salzburger Bevölkerung nach den häufigsten Nationalitäten(-gruppen) im Zeitverlauf. Tabelle C.7 beinhaltet die dazugehörigen Absolutzahlen.

27

Abbildung 1.24

Ausländeranteil nach Nationalität (Top 5 Staaten) im Land Salzburg ab 2002

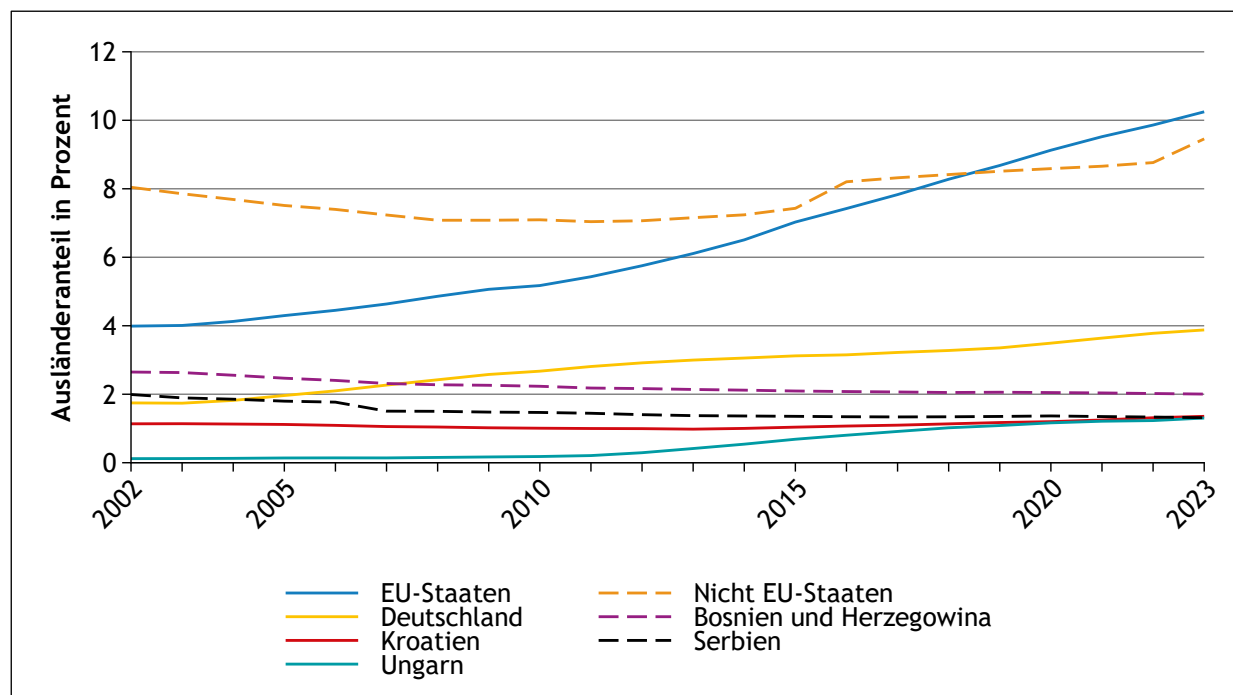

Hinweise: Der EU-Austritt Großbritanniens wurde rückwirkend berücksichtigt. Serbien beinhaltet bis 2006 auch die Bevölkerung von Montenegro als Vorgängerstaat Serbien und Montenegro.

Quelle: Statistik Austria; Statistik des Bevölkerungsstandes

Wie sich die Zahl der in- und ausländischen Bevölkerung Salzburgs unter Berücksichtigung von unterschiedlichen Altersgruppen in den letzten zehn Jahren verändert hat, kann der Tabelle 1.12 entnommen werden.

Insgesamt wuchs die Salzburger Bevölkerung von Anfang 2013 bis Anfang 2023 um 36.448 Personen oder 6,9 %, wobei das Wachstum ausschließlich den Bürger:innen aus dem Ausland (+ 41.436 bzw.

58,7 %) zu verdanken war. Während 2013 noch 461.341 Menschen mit österreichischer Staatsbürgerschaft in Salzburg lebten, waren es Anfang 2023 trotz 4.807 Einbürgerungen um 4.988 Österreicher:innen weniger (- 1,1 %). Der Ausländeranteil erhöhte sich von 13,3 % im Jahr 2013 auf 19,7 % Anfang 2023. Die Altersgruppe der 20- bis 44-Jährigen hatte mit 28,6 % den höchsten Ausländeranteil, zehn Jahre zuvor waren es nur 18,2 %.

Tabelle 1.12

Bevölkerungsstand vom 1.1.2013 und 1.1.2023 sowie die Veränderung nach Alter und Nationalität im Land Salzburg

Altersgruppe	2013				2023				Veränderung in Prozent		
	gesamt	davon aus		Ausländeranteil in %	gesamt	davon aus		Ausländeranteil in %	gesamt	davon aus	
		Österr.	Ausland			Österr.	Ausland			Österr.	Ausland
0-19	111.129	96.522	14.607	13,1	111.285	89.446	21.839	19,6	0,1	-7,3	49,5
20-44	178.710	146.097	32.613	18,2	183.982	131.275	52.707	28,6	3,0	-10,1	61,6
45-64	149.853	131.339	18.514	12,4	160.853	132.656	28.197	17,5	7,3	1,0	52,3
65+	92.206	87.383	4.823	5,2	112.226	102.976	9.250	8,2	21,7	17,8	91,8
gesamt	531.898	461.341	70.557	13,3	568.346	456.353	111.993	19,7	6,9	-1,1	58,7

Quelle: Statistik Austria; Statistik des Bevölkerungsstandes

28

Interessant ist auch, wie unterschiedlich stark die einzelnen Komponenten der Bevölkerungsveränderung Einfluss auf die einzelnen Nationalitätengruppen genommen haben. In Tabelle 1.13 werden daher die beiden Hauptkomponenten der Bevölkerungsentwicklung, die Geburten- und die Wanderungsbilanz, sowie zusätzlich die Einbürgerungen und die statistische Korrektur der letzten zehn

Jahre nach Nationalität dargestellt.

In den Jahren 2013 bis 2023 wuchs die Salzburger Bevölkerung insgesamt um 36.448 Personen. Dieser Zuwachs ergab sich aus einem Geburtenüberschuss (mehr Geburten als Sterbefälle) von 8.338 Personen, einer positiven Wanderungsbilanz (mehr Zu- als Abwanderungen) von 27.941 Personen und einer statistischen Korrektur von 169 Personen.

Tabelle 1.13

Komponenten der Bevölkerungsveränderung der Jahre 2013 bis 2022 nach Nationalität im Land Salzburg

Komponente	gesamt	davon aus										
		Österreich	Ausland	davon aus						Nicht EU	darunter aus	
				EU	darunter aus			Bosnien & Herzegowina	Serbien			
					Deutschland	Kroatien	Ungarn					
Geburtenbilanz	8.338	937	7.401	3.262	116	389	912	4.139	738	203		
Geborene	55.967	45.572	10.395	4.729	1.100	549	962	5.666	1.200	633		
Gestorbene	47.629	44.635	2.994	1.467	984	160	50	1.527	462	430		
Wanderungsbilanz	27.941	-11.255	39.196	22.760	6.366	1.976	4.269	16.436	998	433		
Zuzug	188.316	52.080	136.236	71.216	21.888	4.919	12.509	65.020	4.463	3.679		
Wegzug	160.375	63.335	97.040	48.456	15.522	2.943	8.240	48.584	3.465	3.246		
Einbürgerungen		4.807	-4.807	-562	-148	-132	-61	-4.245	-1.235	-400		
Stat. Korrektur	169	523	-354	291	-243	249	89	-645	-488	-73		
Bevölkerungsbilanz	36.448	-4.988	41.436	25.751	6.091	2.482	5.209	15.685	13	163		

1) siehe Liste der EU-Mitgliedsstaaten auf Seite 110. Der EU-Austritt Großbritanniens wurde rückwirkend berücksichtigt.

Quelle: Statistik Austria; Statistik des Bevölkerungsstandes

Die Geburtenbilanz der Salzburger:innen mit ausländischer Nationalität war in den letzten zehn Jahren mit + 7.401 deutlich größer als die der Inländer:innen mit + 937. Das erklärt sich vor allem aus der geringeren Zahl der ausländischen Sterbefälle aufgrund von Einbürgerungen und Rückwan-

derungen im Pensionsalter. Betrachtet man die Zahl der Zu- und Wegzüge, sieht man, dass die Wanderungsbilanz der Inländer:innen mit einem Minus von 11.255 zu Buche schlägt, wohingegen deutlich mehr Ausländer:innen zu- als weggezogen sind (+ 39.196).

Obwohl im Zeitraum von 2013 bis 2022 die Zahl der Salzburger Bevölkerung mit österreichischem Pass durch Einbürgerungen und die statistische Korrektur um weitere 5.330 Personen gewachsen ist, nahm sie in Summe ab (- 4.988). Die Zahl der in Salzburg wohnhaften Ausländer:innen ist dagegen deutlich gestiegen (+ 41.436).

Die Zahl der Salzburger:innen nahm dank Zuwanderung aus anderen EU-Staaten, hauptsächlich Deutschland und Ungarn, in den letzten zehn Jahren um 25.751 Personen zu, aus Nicht-EU-Staaten um 15.685 Personen. Die Bevölkerungszahl der Personen mit einem Pass aus Bosnien und Herzegowina nahm nur um 13 Personen zu, wobei hier neben den Einbürgerungen (- 1.235) auch die negative statistische Korrektur (- 488) für die geringe Bevölkerungszunahme zum Tragen kam. Geburten-, Wanderungsbilanz, Einbürgerungen und statistische Korrektur hielten sich somit die Waage. Auch die Anzahl der Personen mit serbischer Staatsbürgerschaft blieb über die letzten zehn Jahre nahezu konstant und nahm nur um 163 zu.

Ausländeranteil nach Bundesland

1.729.820 der 9.104.772 am 1.1.2023 in Österreich wohnenden Personen (19,0 %) hatten keinen österreichischen Pass, 39,2 % davon lebten in Wien, 6,5 % in Salzburg. Wie in Abbildung 1.25 ersichtlich ist, lag die Bundeshauptstadt mit einem Ausländeranteil von 34,2 % weit vor Vorarlberg, Salzburg und Tirol. Um einiges niedriger waren die Ausländeranteile in den restlichen Bundesländern.

Die meistvertreteste ausländische Nation in Salzburg, Kärnten, Tirol und Vorarlberg waren die Deutschen. Im Burgenland waren die Ungar:innen zahlenmäßig am häufigsten vertreten, in Niederösterreich, Oberösterreich und der Steiermark lagen die Rumän:innen vorne und in Wien hatten die meisten Bewohner:innen mit ausländischer Nationalität einen serbischen Pass.

Österreichweit waren die Deutschen in Führung, gefolgt von rumänischen und serbischen Staatsbürger:innen.

Abbildung 1.25
Ausländeranteil nach Bundesland am 1.1.2023

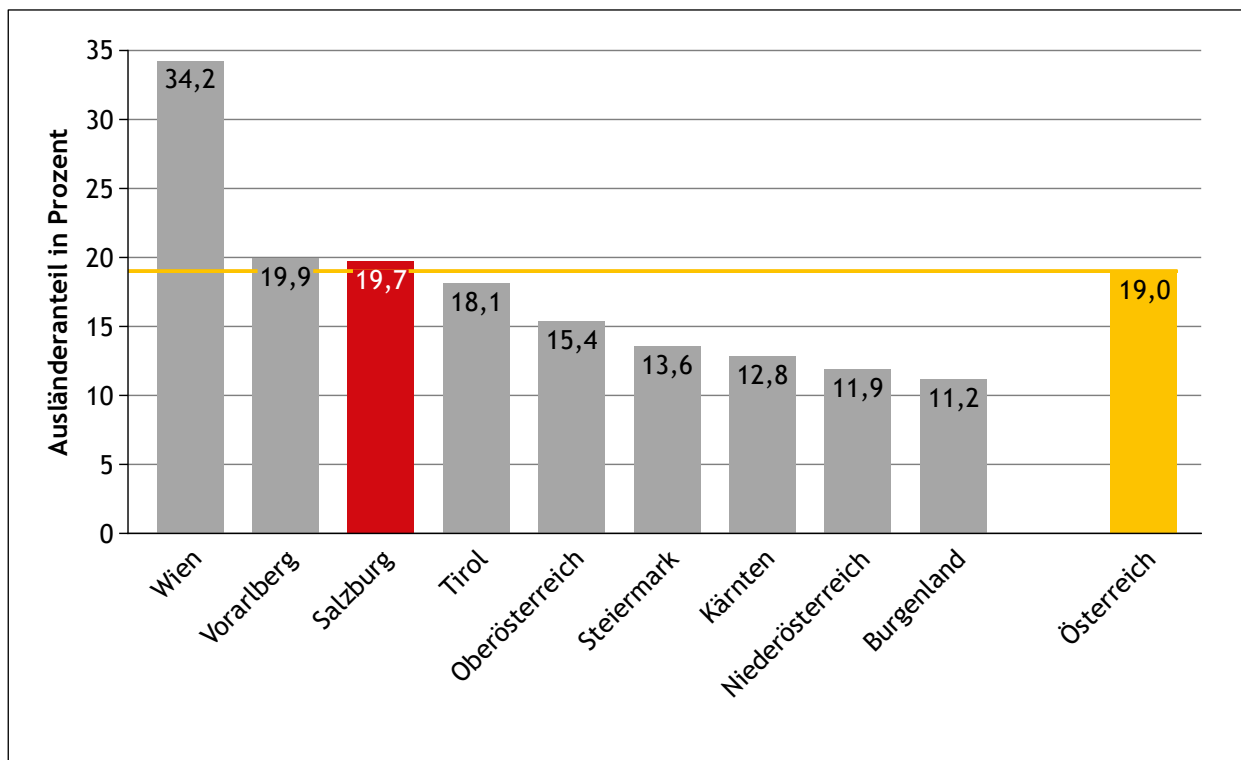

Quelle: Statistik Austria; Statistik des Bevölkerungsstandes

1.6 Einbürgerungen

Im Jahr 2022 erhielten 487 in Salzburg lebende Ausländer:innen die österreichische Staatsbürgerschaft, um drei weniger als ein Jahr zuvor. Wie in Abbildung 1.26 ersichtlich, entspricht das ungefähr dem Stand der Einbürgerungen in den 1970er Jahren, obwohl sich die Zahl der in Salzburg wohnhaften Ausländer:innen seit damals verfünffacht hat.

Der Tabelle C.7 kann eine Zeitreihe mit der Zahl der Einbürgerungen entnommen werden.

30

Die Schwankungen bei der Veränderung der Zahl der Ausländer:innen gegen Ende der 1960er und in den 1970er Jahren beeinflussten circa zwölf Jahre später die Zahl der Einbürgerungen nur geringfügig. Hingegen erklärt sich die ungewöhnlich hohe Anzahl von Einbürgerungen in den Jahren zwischen 2001 und 2006 aus der hohen Zuwanderung vor allem aus der Türkei und den Nachfolgestaaten Ju-

goslawiens in den Jahren 1989 bis 1994 und den daraus resultierenden späteren Einbürgerungen. Der Grund für diese Verzögerung findet sich im Staatsbürgerschaftsgesetz, wonach einer Person im sogenannten „Ermessen“ die österreichische Staatsbürgerschaft unter anderem dann verliehen werden kann, wenn sie sich mindestens zehn Jahre rechtmäßig und ununterbrochen in Österreich aufgehalten hat, nicht straffällig geworden ist und der Lebensunterhalt hinreichend gesichert ist. Zudem dürfen unter bestimmten Umständen auch die Ehepartnerin bzw. der Ehepartner und die Kinder mit der Verleihung der Staatsbürgerschaft rechnen („Erstreckung“).

In Tabelle 1.14 werden die Einbürgerungen im Jahr 2022 nach der ehemaligen Nationalität und nach dem Rechtsgrund genauer betrachtet. 16,0 % aller neu Eingebürgerten kamen aus Bosnien und Herzegowina (78) und fast 15 % (72) aus Syrien.

Abbildung 1.26

Einbürgerungen und Veränderung der ausländischen Bevölkerung im Land Salzburg seit 1961

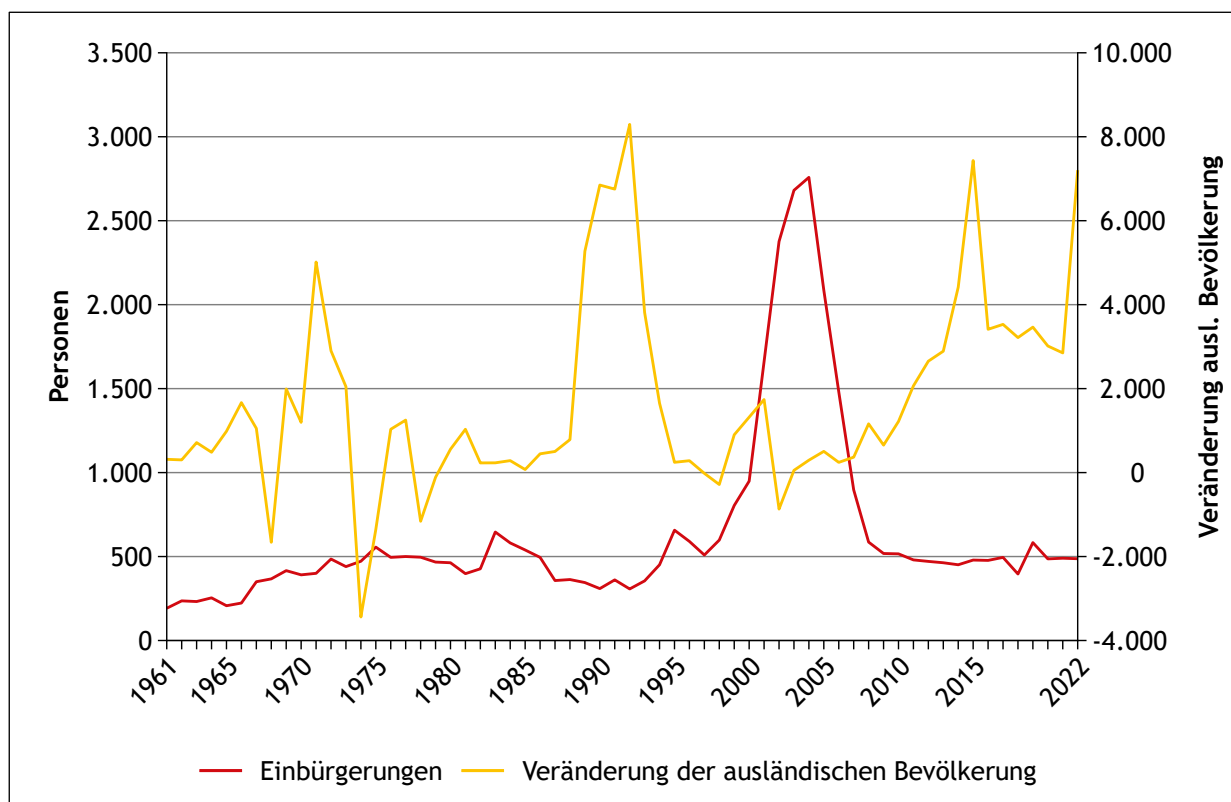

Quelle: Statistik Austria; Einbürgerungsstatistik, Statistik des Bevölkerungsstandes

Mit großem Abstand folgten Bürger:innen aus der Türkei (41 Personen bzw. 8,4 %), dem Kosovo (35 Personen bzw. 7,2 %) und Serbien (26 Personen bzw. 5,3 %).

Tabelle 1.14
Einbürgerungen nach ehemaliger Nationalität
(Top 10) und nach Rechtsgrund im Land Salzburg
im Jahr 2022

Rang	Ehemalige Nationalität, Rechtsgrundlage	Einbürgerungen	
		absolut	in %
	gesamt	487	100,0
1	Bosnien und Herzegowina	78	16,0
2	Syrien	72	14,8
3	Türkei	41	8,4
4	Kosovo	35	7,2
5	Serbien	26	5,3
6	Deutschland	19	3,9
7	Afghanistan	18	3,7
8	Iran	15	3,1
9	Ukraine	14	2,9
10	Rumänien	13	2,7
1	Anspruch	272	55,9
2	Erstreckung	152	31,2
3	Ermessen	63	12,9

Quelle: Statistik Austria; Einbürgerungsstatistik

Betrachtet man den Rechtsgrund, aufgrund dessen die Einbürgerungen erfolgten, so wird nach drei Kategorien unterschieden, nach denen die öste-

reichische Staatsbürgerschaft verliehen werden kann.

272 Personen, also mehr als die Hälfte aller Eingebürgerten des Jahres 2022, hatten einen Rechtsanspruch auf die österreichische Staatsbürgerschaft. Die meisten hatten einen zumindest sechsjährigen Wohnsitz in Österreich und haben sich entweder nachhaltig integriert und besaßen gute Deutschkenntnisse (106) oder wurden schon hier geboren (78), besaßen schon zuvor die Staatsbürgerschaft eines anderen EWR-Mitgliedsstaates (37), waren seit mindestens fünf Jahren mit einer Person mit österreichischer Staatsbürgerschaft verheiratet (28) oder hatten einen zehnjährigen Wohnsitz in Österreich und waren asylberechtigt (7).

152 Einbürgerungen erfolgten aufgrund „Erstreckung“, standen also in Verbindung mit der Einbürgerung einer angehörigen Person. Davon waren 126 minderjährige Kinder sowie 26 Ehepartner:innen.

Zu einer Verleihung der österreichischen Staatsbürgerschaft „im Ermessen“ kam es in 63 Fällen, wobei diese in fast allen Fällen aufgrund eines zehnjährigen Wohnsitzes in Österreich bzw. in zwei Fällen aufgrund außerordentlicher Leistungen im Staatsinteresse und in einem Fall durch Wiedererlangung erfolgt ist

2 Bezirke

Das Land Salzburg wird in sechs politische Bezirke unterteilt - in die Landeshauptstadt Salzburg (als Stadt mit eigenem Statut) sowie in die fünf Landbezirke. Im Berichtstext werden die Bezirke Hal-

lein, Salzburg-Umgebung, Sankt Johann im Pongau, Tamsweg und Zell am See auch mit ihren Gaunamen Tennengau, Flachgau, Pongau, Lungau und Pinzgau bezeichnet.

2.1 Bevölkerungsstand und -veränderung

Am 1.1.2023 lebten 156.619 Menschen in der Stadt Salzburg. Das waren 27,6 % der Bevölkerung des Landes Salzburg. In keinem anderen Bundesland (ausgenommen Wien) wohnten anteilig so viele Menschen in der Landeshauptstadt. Gegenüber 2013 gab es in der Stadt Salzburg einen Bevölkerungszuwachs von 7,4 %, landesweit von 6,9 % (vgl. Tabelle 2.1 und Abbildung 2.1). Der Bezirk Salzburg-Umgebung legte mit 9,1 % am stärksten von allen Bezirken zu und bereits im Laufe des Jahres 2021 überholte er die Landeshauptstadt einwohnerzahlenmäßig. Zu Jahresbeginn 2023 verzeichnete der Bezirk Salzburg-Umgebung 157.440 Ein-

wohner:innen. Der Tennengau war mit einer Bevölkerungszahl von 61.660 zwar der zweitkleinste Bezirk, verzeichnete jedoch das drittgrößte Wachstum (+ 6,4 %). Somit lebten zwei Drittel der Salzburger Bevölkerung nördlich des Pass Lueg und ein Drittel im „Innergebirg“. Der Pinzgau (+ 5,8 %) und der Pongau (+ 5,3 %) legten in den vergangenen zehn Jahren nur unterdurchschnittlich zu. Die Lungauer Bevölkerung nahm dagegen um 1,1 % ab und hatte zum Jahresanfang 2023 mit 20.437 um rund 1.100 Einwohner:innen weniger als Salzburgs zweitgrößte Stadt Hallein.

32

Abbildung 2.1

Bevölkerungsveränderung nach Bezirk in den Jahren 2013 bis 2022

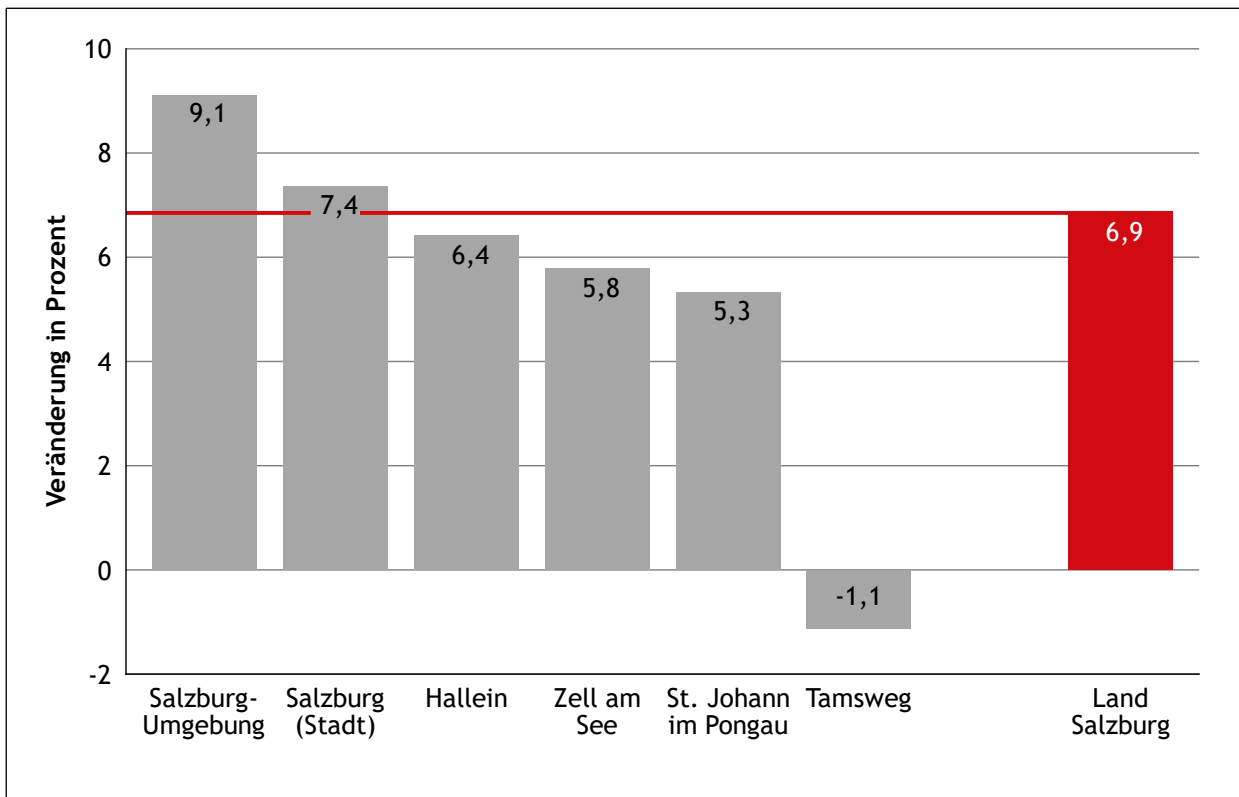

Quelle: Statistik Austria; Statistik des Bevölkerungsstandes

Tabelle 2.1

Bevölkerungsstand und -veränderung der Salzburger Bezirke

Bezirke, Land Salzburg	Bevölkerungsstand zum 1. Jänner des Jahres						Veränderung in Prozent				
	1993	2003	2013	2018	2022	2023	seit 1993	seit 2003	seit 2013	seit 2018	seit 2022
Salzburg (Stadt)	147.436	143.008	145.871	153.377	155.331	156.619	6,2	9,5	7,4	2,1	0,8
Hallein	52.115	54.624	57.946	60.164	61.071	61.660	18,3	12,9	6,4	2,5	1,0
Salzburg-Umgebung	124.736	136.327	144.288	151.256	155.693	157.440	26,2	15,5	9,1	4,1	1,1
Sankt Johann im Pongau	75.511	77.873	78.395	80.181	81.706	82.565	9,3	6,0	5,3	3,0	1,1
Tamsweg	21.722	21.177	20.668	20.344	20.159	20.437	-5,9	-3,5	-1,1	0,5	1,4
Zell am See	80.309	84.075	84.730	87.257	88.646	89.625	11,6	6,6	5,8	2,7	1,1
Land Salzburg	501.829	517.084	531.898	552.579	562.606	568.346	13,3	9,9	6,9	2,9	1,0

Quellen: 1993: Bevölkerung gemäß Fortschreibung; Landesstatistik, ab 2003: Statistik Austria; Statistik des Bevölkerungsstandes

33

2.2 Geburten- und Wanderungsbilanz

Landesweit verteilte sich der Bevölkerungszuwachs der letzten zehn Jahre zu gut einem Viertel auf den Geburtenüberschuss und zu fast drei Vierteln auf das Wanderungsplus. Auf Bezirksebene sah die Verteilung anders aus. Der Flachgau verdankte zu zwei Dritteln sein Wachstum der Wanderungsbilanz und zu einem Drittel der Geburtenbilanz. Auch der Pinzgau, der Pongau und der Tennengau verdankten ihren Bevölkerungszuwachs einem höheren Wanderungsplus. In der Landeshauptstadt war die Geburtenbilanz nur leicht im Plus, dafür

sorgte aber die Wanderungsbilanz für einen deutlichen Bevölkerungszuwachs, während im Lungau sowohl die Geburten- als auch die Wanderungsbilanz negativ ausfielen. Somit war der Lungau der einzige Bezirk, dessen Bevölkerung schrumpfte (siehe Tabelle 2.2).

Tabelle D.2 ermöglicht einen Blick auf die Wanderungsverflechtungen der Salzburger Bezirke des Jahres 2022.

Tabelle 2.2

Geburten- und Wanderungsbilanz der Salzburger Bezirke

Bezirke, Land Salzburg	Veränderung 1.1.2003 - 31.12.2012				Veränderung 1.1.2013 - 31.12.2022			
	Geburtenbilanz		Wanderungsbilanz ¹		Geburtenbilanz		Wanderungsbilanz ¹	
	absolut	in %	absolut	in %	absolut	in %	absolut	in %
Salzburg (Stadt)	246	0,2	2.617	1,8	108	0,1	10.640	7,3
Hallein	1.824	3,3	1.498	2,7	1.637	2,8	2.077	3,6
Salzburg-Umgebung	3.562	2,6	4.399	3,2	3.858	2,7	9.294	6,4
Sankt Johann im Pongau	2.197	2,8	-1.675	-2,2	1.539	2,0	2.631	3,4
Tamsweg	312	1,5	-821	-3,9	-214	-1,0	-17	-0,1
Zell am See	1.495	1,8	-840	-1,0	1.410	1,7	3.485	4,1
Land Salzburg	9.636	1,9	5.178	1,0	8.338	1,6	28.110	5,3

1) inkl. statistischer Korrektur

Quelle: Statistik Austria; Volkszählungsergebnisse, Statistik des Bevölkerungsstandes und der natürlichen Bevölkerungsbewegung

2.3 Bevölkerungsstruktur

Jugend- und Seniorenanteil

Ein Blick auf die Altersverteilung der Salzburger Bevölkerung in den Bezirken zu Jahresbeginn 2023 (Abbildung 2.2) lässt erkennen, dass in der Stadt

Salzburg, im Lungau und im Pinzgau mehr Senior:innen lebten (20,8 %, 22,1 % bzw. 19,9 %) als Jugendliche (17,5 %, 19,1 % bzw. 19,6 %). Der Anteil der unter 20-Jährigen lag in der Stadt Salzburg deutlich unter dem der anderen Bezirke (zwischen 19,1 % im Lungau und 21,2 % im Tennengau).

Der Anteil der 65-Jährigen und Älteren war außer im Lungau und in der Stadt Salzburg auch im Pinzgau mit 19,9 % höher als im Landesschnitt (19,7 %), in den drei anderen Bezirken lag er darunter (18,8 % im Tennengau, 19,0 % im Flachgau und 19,1 % im Pongau).

Übrigens: 47 der 101 am 1.1.2023 mindestens einhundertjährigen Salzburger:innen lebten in der Stadt Salzburg, 18 im Flachgau, 16 im Pinzgau, je acht im Tennengau und im Pongau und vier im Lungau.

Ausländeranteil

Der Ausländeranteil betrug Anfang 2023 im Land Salzburg 19,7 %. Die Anteilswerte der Bezirke unterschieden sich dabei deutlich. Während im Lungau nur 9,5 % der Bevölkerung eine ausländische Nationalität besaßen, hatten in der Landeshauptstadt fast ein Drittel der Bewohner:innen

eine fremde Staatsangehörigkeit (31,5 %). Im Pinzgau betrug der Ausländeranteil 16,9 %, gefolgt vom Pongau mit 16,8 %, dem Tennengau mit 16,2 % und dem Flachgau mit 13,7 % (vgl. Tabelle 2.3).

Die Deutschen waren landesweit sowie auch in allen Bezirken die meistvertretene Nationalität. Im Flachgau stammten sogar 27,7 % der ausländischen Bevölkerung von dort. Auch im Pinzgau, Lungau und Tennengau waren die Deutschen mit 21,9 %, 21,3 % bzw. 20,1 % aller Ausländer:innen stark vertreten.

In drei der sechs Bezirke (Stadt Salzburg, Tennengau und Flachgau) lagen an zweiter Stelle Bürger:innen aus Bosnien und Herzegowina und im Pongau und Pinzgau belegten Ungar:innen den zweiten Platz. Nur im Lungau folgten nach den Deutschen kroatische Staatsangehörige.

Abbildung 2.2
Bevölkerungsanteile nach Bezirk und Alter am 1.1.2023

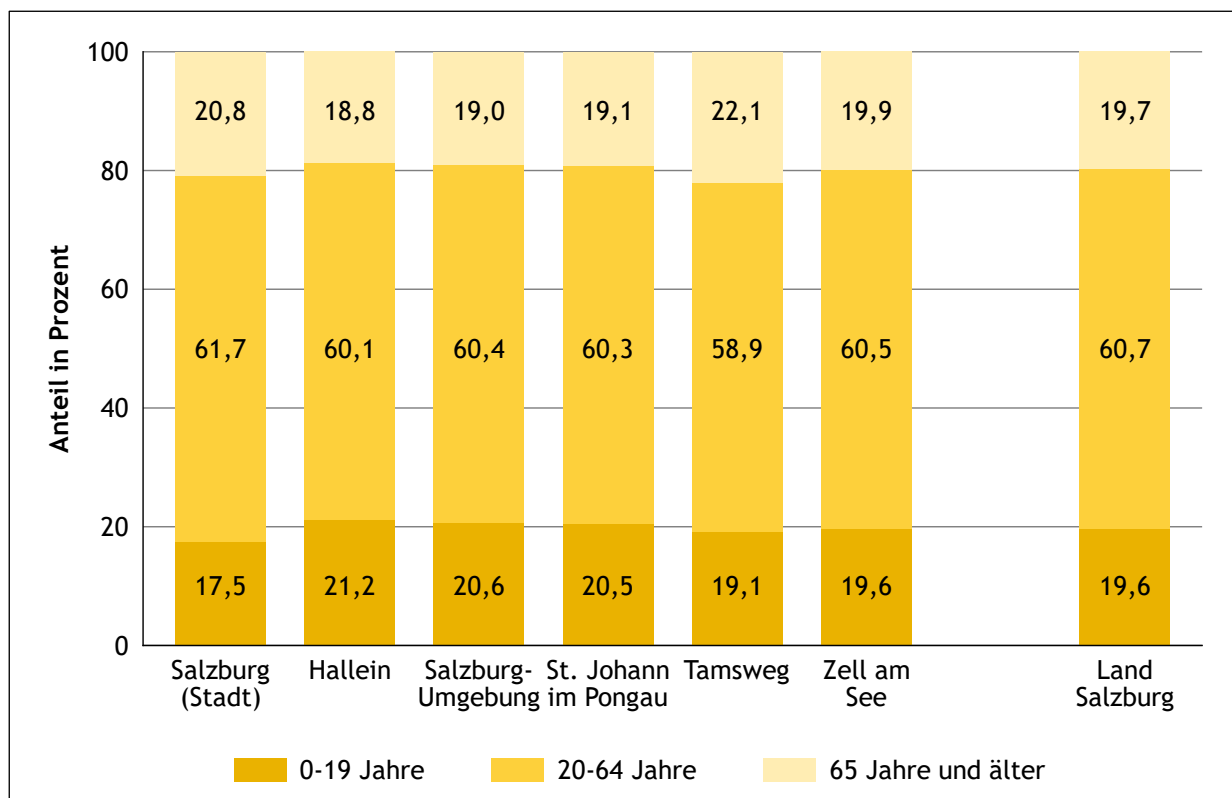

Quelle: Statistik Austria; Statistik des Bevölkerungsstandes

Tabelle 2.3

Ausländeranteil nach Bezirk und Nationalität (Top 5) am 1.1.2023 im Land Salzburg

Bezirke, Land Salzburg	Ausländer: innen anteil	Von den Ausländer:innen sind ... % aus						
		EU ¹	Deutsch- land	Kroatien	Ungarn	Nicht EU	Bosnien & Herze- gowina	Serbien
Salzburg (Stadt)	31,5	43,3	16,3	5,3	3,3	56,7	10,3	9,5
Hallein	16,2	49,2	20,1	8,7	5,0	50,8	16,1	4,3
Salzburg-Umgebung	13,7	58,4	27,7	5,2	7,3	41,6	8,9	6,7
Sankt Johann im Pongau	16,8	60,5	16,4	9,3	13,7	39,5	9,5	3,3
Tamsweg	9,5	71,0	21,3	12,2	11,4	29,0	8,1	0,9
Zell am See	16,9	63,0	21,9	10,3	10,4	37,0	8,6	2,7
Land Salzburg	19,7	52,0	19,7	6,9	6,6	48,0	10,2	6,7

1) Liste der EU-Mitgliedsstaaten auf Seite 110. Der EU-Austritt Großbritanniens wurde berücksichtigt

Quelle: Statistik Austria; Statistik des Bevölkerungsstandes

35

An dritter Stelle im Ausländerranking lagen landesweit und im Pinzgau die Kroatinnen und Kroaten, in der Landeshauptstadt Bürger:innen mit einem serbischen Pass, im Tennengau türkische Staats-

bürger:innen, im Flachgau und Lungau die Ungar:innen, und im Pongau Bürger:innen aus Bosnien und Herzegowina.

3 Planungsregionen

Die 119 Salzburger Gemeinden werden in 16 Planungsregionen zusammengefasst, die strukturell und funktional zusammengehörige Gruppen bilden (siehe Abbildung 3.1).

13 dieser Planungsregionen konnten in den letzten zehn Jahren einen Bevölkerungszuwachs verbuchen. Mit 10,7 % wuchs die Bevölkerung im Salzburger Seengebiet am meisten, gefolgt vom Enns-Pongau mit 9,9 % und Flachgau-Nord mit 8,5 %. In vier weiteren Regionen nahm die Bevölkerung mehr zu als im Landesdurchschnitt (6,9 %). Das Abtenauer Becken verzeichnete mit 2,9 % das geringste Wachstum. Die Planungsregionen Lungau (- 1,1 %), Gasteinertal (- 1,2 %) und Unterpinzgau (- 1,3 %) mussten in den letzten zehn Jahren einen Bevölkerungsrückgang hinnehmen (siehe Abbildung 3.2). In den 1990er-Jahren verbuchten noch alle Planungsregionen einen Bevölkerungszuwachs.

Betrachtet man in Tabelle 3.1 die Bevölkerungsveränderung seit 1993 hat die Planungsregion Salz-

burger Seengebiet mit 30,4 % Wachstum die Nase vorn. Die weiteren Zuwächse seit damals bewegen sich in einer Bandbreite zwischen 4,6 % in der Planungsregion Unterer Salzach-Pongau und 29,9 % im Flachgau-Nord. Die Planungsregionen Lungau (- 5,9 %), Unterpinzgau (- 7,9 %) und Gasteinertal (- 11,8 %) verbuchten auch in diesem Zeitraum einen Bevölkerungsrückgang.

Im Vergleich zum Jahr 2003 verzeichnete das Salzburger Seengebiet mit 16,8 % das größte Wachstum, während das Gasteinertal mit - 10,2 % einen überdurchschnittlich großen Bevölkerungsrückgang hinnehmen musste.

Diverse Auswertungen für die Planungsregionen sind auch in den Gemeindetabellen ab Seite 54 aufgelistet.

In Tabelle D.3 sind zudem die Wanderungsverflechtungen der Planungsregionen des Jahres 2022 dargestellt.

36

Abbildung 3.1
Kartogramm der Planungsregionen im Bundesland Salzburg

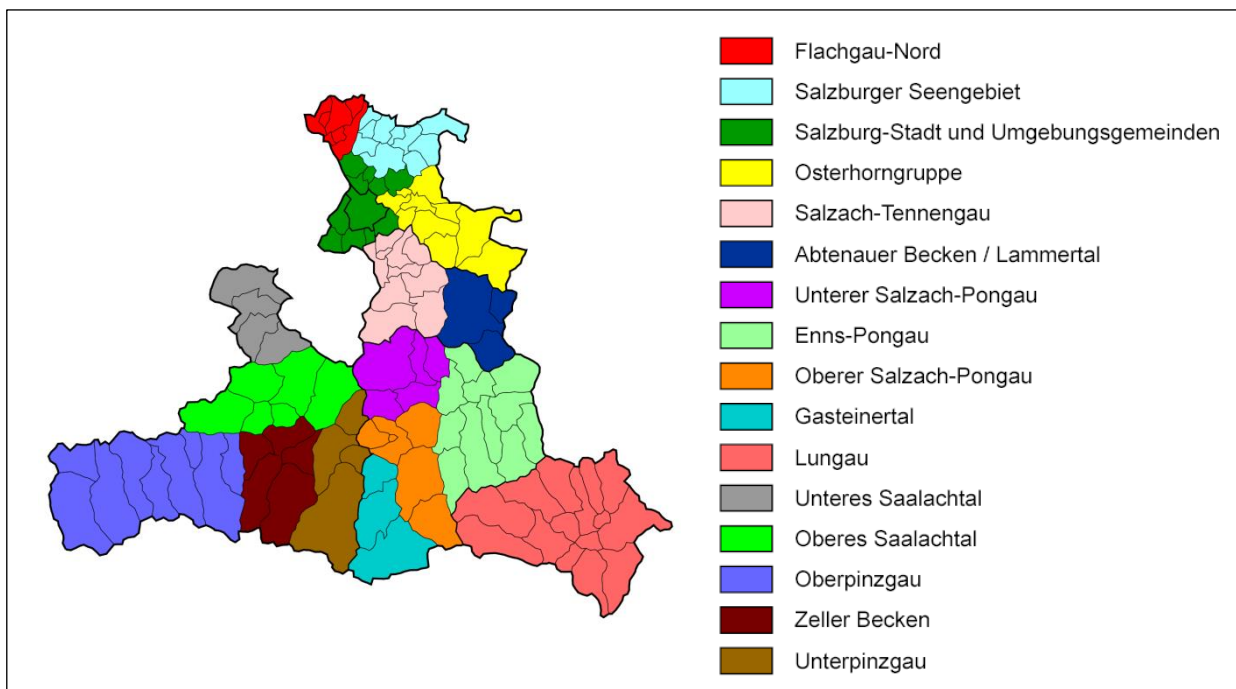

Quelle: Landesstatistik

Abbildung 3.2

Bevölkerungsveränderung nach Planungsregion in den Jahren 2013 bis 2022

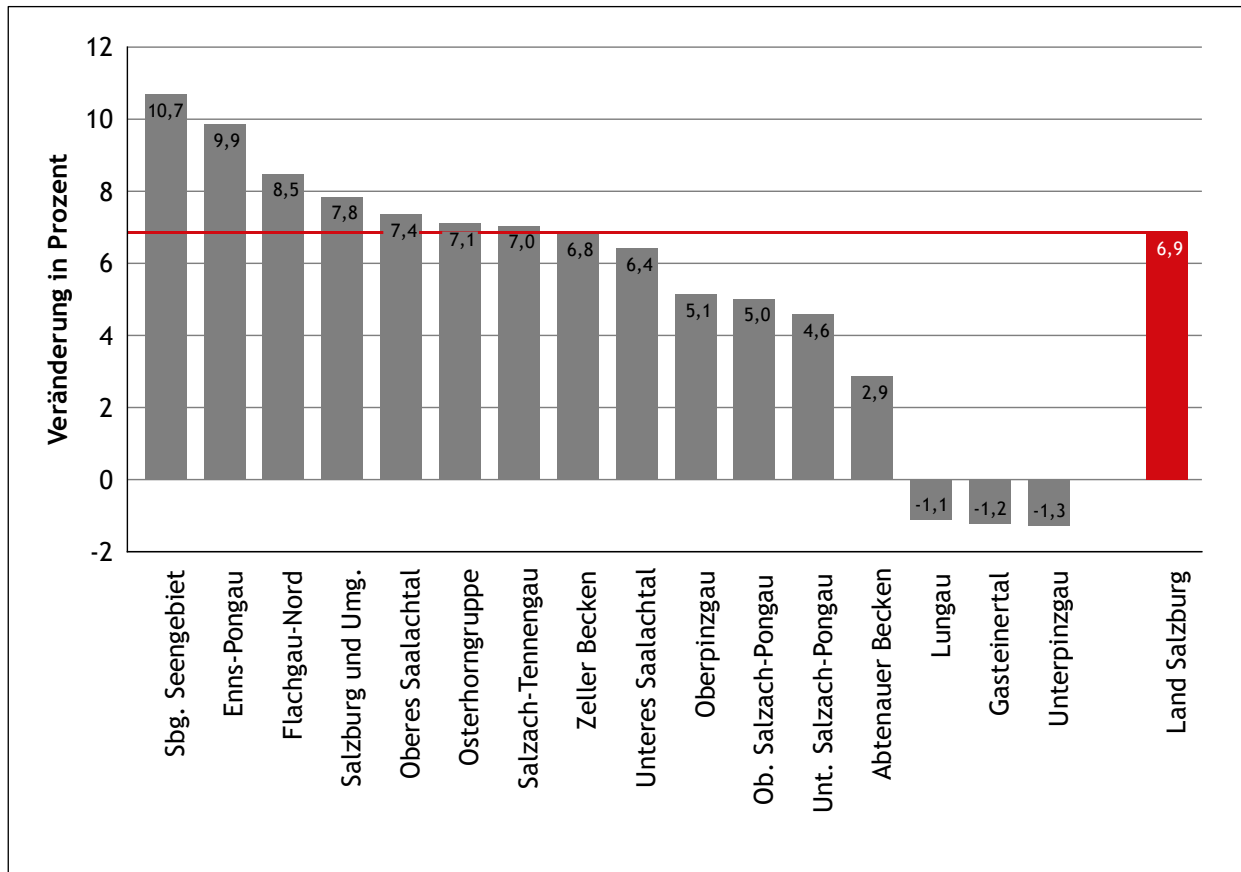

Quelle: Statistik Austria; Statistik des Bevölkerungsstandes

Tabelle 3.1

Bevölkerungsstand und -veränderung der Salzburger Planungsregionen

Planungsregionen, Land Salzburg	Bevölkerungsstand zum 1. Jänner des Jahres						Veränderung in Prozent				
	1993	2003	2013	2018	2022	2023	seit 1993	seit 2003	seit 2013	seit 2018	seit 2022
Flachgau-Nord	17.825	20.096	21.350	22.399	22.826	23.161	29,9	15,3	8,5	3,4	1,5
Salzburger Seengebiet	36.027	40.207	42.442	44.827	46.523	46.979	30,4	16,8	10,7	4,8	1,0
Salzburg-Stadt und Umg.	194.414	193.062	199.226	209.140	212.826	214.845	10,5	11,3	7,8	2,7	0,9
Osterhorngruppe	23.906	25.970	27.141	28.267	28.849	29.074	21,6	12,0	7,1	2,9	0,8
Salzach-Tennengau	43.550	45.795	49.202	51.352	52.168	52.665	20,9	15,0	7,0	2,6	1,0
Abt. Becken/Lammertal	8.565	8.829	8.744	8.812	8.903	8.995	5,0	1,9	2,9	2,1	1,0
Unterer Salzach-Pongau	17.953	17.676	17.958	18.332	18.601	18.781	4,6	6,3	4,6	2,4	1,0
Enns-Pongau	20.814	22.194	22.842	23.825	24.716	25.094	20,6	13,1	9,9	5,3	1,5
Oberer Salzach-Pongau	22.605	24.106	24.962	25.516	26.099	26.213	16,0	8,7	5,0	2,7	0,4
Gasteinertal	14.139	13.897	12.633	12.508	12.290	12.477	-11,8	-10,2	-1,2	-0,2	1,5
Lungau	21.722	21.177	20.668	20.344	20.159	20.437	-5,9	-3,5	-1,1	0,5	1,4
Unteres Saalachtal	5.243	5.441	5.388	5.573	5.664	5.734	9,4	5,4	6,4	2,9	1,2
Oberes Saalachtal	24.358	26.973	27.972	29.223	29.666	30.029	23,3	11,3	7,4	2,8	1,2
Oberpinzgau	21.331	22.046	21.970	22.304	22.815	23.101	8,3	4,8	5,1	3,6	1,3
Zeller Becken	20.867	21.297	21.461	22.237	22.728	22.924	9,9	7,6	6,8	3,1	0,9
Unterpinzgau	8.510	8.318	7.939	7.920	7.773	7.837	-7,9	-5,8	-1,3	-1,0	0,8
Land Salzburg	501.829	517.084	531.898	552.579	562.606	568.346	13,3	9,9	6,9	2,9	1,0

Quellen: 1993: Bev. gemäß Fortschreibung; Landesstatistik, ab 2003: Statistik Austria; Statistik des Bevölkerungsstandes

4 Gemeinden

4.1 Bevölkerungsstand und -veränderung

Bevölkerungsstand

Das Land Salzburg umfasst 119 Gemeinden. Zu Jahresbeginn 2023 wohnten in der Landeshauptstadt Salzburg 156.619 Menschen, das waren 27,6 % der Gesamtbevölkerung des Bundeslandes. Die einwohnermäßig zweitgrößte Stadt war Hallein mit 21.523 Einwohner:innen. Zum Vergleich: im Lungau lebten 20.437 Menschen.

Wie in Tabelle 4.1 ersichtlich, gab es sechs weitere Gemeinden, die mehr als 10.000 Einwohner:innen zählten: Saalfelden am Steinernen Meer, Wals-Siezenheim, Sankt Johann im Pongau, Seekirchen am Wallersee, Bischofshofen und Zell am See. In 15 Gemeinden lebten zwischen 5.000 und 9.999 Einwohner:innen, in 35 zwischen 3.000 und 4.999, in 40 zwischen 1.000 und 2.999 und in 21 weniger als 1.000. In acht Gemeinden Salzburgs (darunter fünf Lungauer Gemeinden) lebten weniger als 500 Menschen. Die Gemeinde mit den wenigsten Einwohner:innen war Tweng (239).

Tabelle 4.1

Salzburger Gemeinden mit mehr als 10.000 oder weniger als 500 Einwohner:innen am 1.1.2023

Rang	Gemeinde	Stand
1	Salzburg	156.619
2	Hallein	21.523
3	Saalfelden am Steinernen Meer	17.123
4	Wals-Siezenheim	14.246
5	Sankt Johann im Pongau	11.452
6	Seekirchen am Wallersee	11.233
7	Bischofshofen	10.658
8	Zell am See	10.213
112	Muhr	489
113	Hintersee	470
114	Untertauern	458
115	Weißbach bei Lofer	405
116	Thomatal	356
117	Göriach	345
118	Weißpriach	307
119	Tweng	239

Quelle: Statistik Austria; Statistik des Bevölkerungsstandes

Nachfolgend werden die obersten bzw. untersten fünf Gemeinden nach gewissen Kriterien betrachtet, wobei bei den Bilanzen die Jahre 2018 bis 2022 ausgewertet wurden. Weitere Daten zu den Gemeinden finden sich in den Gemeindetabellen ab Seite 54.

Absolute Bevölkerungsveränderung

Die Stadt Salzburg wuchs in den letzten fünf Jahren um 3.242 Einwohner:innen und hat damit absolut gesehen am meisten zugelegt (Tabelle 4.2). In 92 weiteren Gemeinden lebten zum Jahresbeginn 2023 mehr Menschen als Anfang 2018 und in den restlichen 26 Gemeinden sank die Bevölkerungszahl. Bad Hofgastein steht mit einem absoluten Bevölkerungsschwund von 139 Personen an letzter Stelle dieses Rankings, Lend mit 107 weniger Einwohner:innen auf dem vorletzten Platz.

Relative Bevölkerungsveränderung

Bei der prozentualen Veränderung der Bevölkerungszahlen in den einzelnen Gemeinden stehen zwei Pongauer Gemeinden an der Spitze. Altenmarkt erreichte mit 11,2 % den größten Zuwachs vor Pfarrwerfen (+ 10,6 %), Fuschl am See und Wals-Siezenheim (je + 9,1 %). Insgesamt 25 Gemeinden erreichten ein Plus von mindestens 5 %, 24 weitere lagen noch über dem Landesschnitt von 2,9 %. Tweng lag mit - 13,4 % an letzter Stelle. In drei weiteren Gemeinden - alle liegen im Pinzgau - wurde ein Bevölkerungsminus von über 5 % verzeichnet.

Tabelle 4.2

Salzburger Gemeinden mit den fünf größten absoluten (links) und relativen (rechts) Bevölkerungsgewinnen und -verlusten der letzten fünf Jahre bis zum 1.1.2023

Rang	Gemeinde	Veränderung		Gemeinde	Veränderung	
		absolut	in %		in %	absolut
1	Salzburg	3.242	2,1	Altenmarkt i. Pongau	11,2	473
2	Wals-Siezenheim	1.190	9,1	Pfarrwerfen	10,6	243
3	Straßwalchen	591	8,0	Fuschl am See	9,1	139
4	St. Johann i. Pongau	508	4,6	Wals-Siezenheim	9,1	1.190
5	Altenmarkt i. Pongau	473	11,2	Bergheim	8,7	467
115	Kaprun	-48	-1,5	Mühlbach am Hochkönig	-4,2	-61
116	Stuhlfelden	-58	-3,6	Dienten am Hochkönig	-5,4	-41
117	Mühlbach am Hochkönig	-61	-4,2	Weißbach bei Lofer	-5,6	-24
118	Lend	-107	-7,8	Lend	-7,8	-107
119	Bad Hofgastein	-139	-2,0	Tweng	-13,4	-37

Quelle: Statistik Austria; Statistik des Bevölkerungsstandes

4.2 Geburten- und Wanderungsbilanz

Geburtenbilanz

In den fünf Jahren von 2018 bis 2022 sind in 84 der 119 Salzburger Gemeinden mehr Babys auf die Welt gekommen als Menschen verstorben sind. Hintersee konnte dank eines Geburtenzuwachses von 6,5 % anteilig am stärksten zulegen. In 35 Gemeinden musste eine negative Geburtenbilanz verzeichnet werden, wobei auf Mühlbach am Hochkönig die größte Bevölkerungsveränderung aufgrund Geburtendefizit (- 4,5 %) fiel. Landesweit betrug der Geburtenzuwachs 0,6 %.

Wanderungsbilanz

In den letzten fünf Jahren verzeichneten 80 Gemeinden einen Bevölkerungszuwachs aufgrund von Zuwanderung, wobei Pfarrwerfen mit 11,2 % das größte Plus vermeldete. Die fünf Gemeinden mit dem größten Wanderungsplus registrierten einen Zuwachs von 7,4 % und mehr. Durchschnittlich wuchs die Bevölkerung im Land Salzburg in den Jahren 2018 bis 2022 aufgrund von Migration um 2,3 %. In Hintersee und Sankt Koloman hielten sich die Zu- und Wegzüge genau die Waage.

Tabelle 4.3

Salzburger Gemeinden mit den fünf größten Geburten- und Wanderungsgewinnen und -verlusten in den Jahren 2018 bis 2022

Rang	Gemeinde	Geburtenbilanz in Prozent	Gemeinde	Wanderungsbilanz ¹ in Prozent
1	Hintersee	6,5	Pfarrwerfen	11,2
2	Fuschl am See	4,9	Altenmarkt i. Pongau	9,9
3	Eben i. Pongau	4,9	Mittersill	7,9
4	St. Koloman	4,6	Wals-Siezenheim	7,9
5	Flachau	4,6	Leogang	7,4
115	Hüttau	-2,8	Krimml	-4,8
116	Oberalm	-3,8	Dienten am Hochkönig	-5,1
117	Lend	-3,9	Stuhlfelden	-5,8
118	Mauterndorf	-4,4	Weißbach bei Lofer	-6,3
119	Mühlbach am Hochkönig	-4,5	Tweng	-13,0

1) ohne statistische Korrektur

Quelle: Statistik Austria; Statistik der natürlichen Bevölkerungsbewegung, Wanderungsstatistik

Betrachtet man die Bevölkerungsentwicklung der Gemeinden in Tabelle 4.3 getrennt nach der Geburten- und der Wanderungsbilanz, fällt auf, dass die Spanne zwischen größtem Gewinn (Pfarrwerfen) und größtem Verlust (Tweng) beim Wanderungssaldo deutlich größer war als bei der Geburtenbilanz (Hintersee bzw. Mühlbach am Hochkö nig).

Abbildung 4.1 stellt die Geburtenbilanz und die Wanderungsbilanz auf Gemeinde- sowie Bezirks- und Landesebene grafisch dar. 55 Gemeinden erzielten sowohl eine positive oder zumindest ausgeglichene Geburten- als auch Wanderungsbilanz und liegen somit im rechten oberen Quadranten der Grafik - wie auch das Land sowie alle Bezirke

bis auf die Landeshauptstadt und den Lungau. In der Landeshauptstadt, in 26 weiteren Gemeinden und im Bezirk Tamsweg waren die Wanderungsbilanz positiv oder zumindest ausgeglichen, aber die Geburtenbilanz wies mehr Sterbefälle als Geburten aus (linker oberer Quadrant). In 29 Gemeinden wurden mindestens so viele Menschen geboren wie gestorben sind, es musste aber ein Wanderungsdefizit verbucht werden (rechter unterer Quadrant). 16 dieser Gemeinden bilanzierten trotzdem positiv, das heißt, das Plus durch mehr Geburten als Verstorbene war größer als das Minus durch mehr Weg- als Zuzüge (liegen noch oberhalb der Diagonalenlinie in der Abbildung). In acht Gemeinden waren sowohl Geburten- als auch Wanderungsbilanz negativ (linker unterer Quadrant).

Abbildung 4.1

Geburten- und Wanderungsbilanz der Salzburger Gemeinden in den Jahren 2018 bis 2022

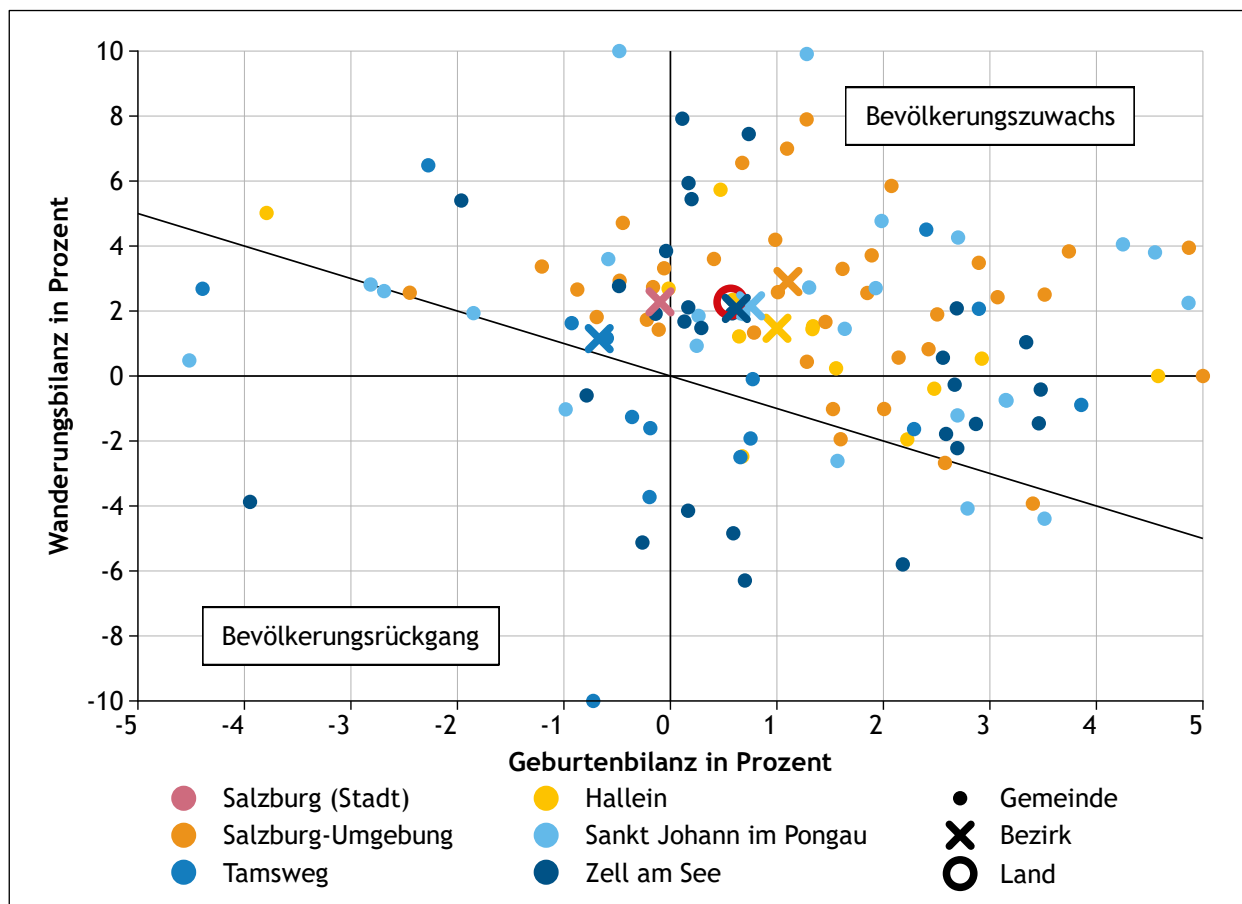

Hinweis: Die Wanderungsbilanzen von Pfarrwerfen (+ 11,2 %) und Tweng (- 13,0 %) wurden auf + 10,0 % bzw. - 10 % gesetzt, die Geburtenbilanz von Hintersee (+ 6,5 %) auf 5.

Quelle: Statistik Austria; Statistik der natürlichen Bevölkerungsbewegung, Wanderungsstatistik

Lesebeispiel 1: Die Stadt Salzburg liegt knapp im rechten oberen Quadranten, hat also eine positive Wanderungsbilanz und eine gerade noch positive Geburtenbilanz.

Lesebeispiel 2: Die meisten der mittelblauen Punkte, welche die Lungauer Gemeinden darstellen, befinden sich unterhalb der diagonalen Linie, was bedeutet, dass sie in den letzten fünf Jahren einen Bevölkerungsrückgang hinnehmen mussten.

4.3 Bevölkerungsstruktur

Jugend- und Seniorenanteil

Zum Jahresanfang 2023 lebten in Untertauern mit 25,3 % anteilig die meisten unter 20-Jährigen. Der Landesdurchschnitt betrug 19,6 %. In 44 Gemeinden lag der Anteil der Jugendlichen unter 20,0 %. In Ramingstein waren nur 16,1 % der Bevölkerung jünger als 20 Jahre (Tabelle 4.4) und in Werfen und Weißbach bei Lofer lebten gleich viele unter-20-Jährige wie 65-Jährige und Ältere.

Anteilmäßig die meisten Senior:innen waren in der Gemeinde Mauterndorf beheimatet. Dort war jede vierte Einwohnerin bzw. jeder vierte Einwohner 65 Jahre oder älter (27,7 %). In insgesamt 42

Gemeinden war mindestens ein Fünftel der Bevölkerung Senior:innen. Dagegen haben in Werfenweng erst 11,9 % der Bevölkerung bereits ihren 65. Geburtstag gefeiert.

Landesweit betrug der Seniorenanteil 19,7 % und lag damit erstmalig um 0,1 Prozentpunkte (PP) über dem Jugendanteil von 19,6 %. In 79 Gemeinden lebten Anfang 2023 mehr unter 20-Jährige als mindestens 65-Jährige. Die größte Differenz der Anteile gab es in Werfenweng (12,2 PP), wo doppelt so viele Jugendliche wie Senior:innen lebten. Mauterndorf stach dagegen mit einem 9,8 PP höheren Senioren- als Jugendanteil besonders hervor.

41

Tabelle 4.4
Salzburger Gemeinden mit den fünf höchsten und niedrigsten Jugend- und Seniorenanteilen am 1.1.2023

Rang	Gemeinde	Jugendanteil in % (<20 Jahre)	Gemeinde	Seniorenanteil in % (65+ Jahre)
1	Untertauern	25,3	Mauterndorf	27,7
2	Hüttschlag	24,4	Mariapfarr	24,7
3	Thomatal	24,2	Bad Gastein	24,7
4	St. Koloman	24,2	Mühlbach am Hochkönig	24,4
5	Werfenweng	24,1	Ramingstein	23,8
115	Bad Hofgastein	17,2	Großarl	15,5
116	Kaprun	17,1	Flachau	15,5
117	Zell am See	16,8	Straßwalchen	15,4
118	Bad Gastein	16,3	Schleedorf	14,9
119	Ramingstein	16,1	Werfenweng	11,9

Quelle: Statistik Austria; Statistik des Bevölkerungsstandes

Durchschnittsalter

Wie Tabelle 4.5 zu entnehmen ist, betrug die Differenz zwischen dem Durchschnittsalter der „ältesten“ und „jüngsten“ Gemeinde Salzburgs 8,2 Jahre. Mit einem Durchschnittsalter von 47,3 Jahren lebte in Mauterndorf die älteste Gemeindebevölkerung, während sich am anderen Ende der Skala Werfenweng mit einem Durchschnittsalter von 39,1 Jahren befindet.

In lediglich zwei Gemeinden waren die Einwohner:innen durchschnittlich jünger als 40 Jahre und in dreizehn Gemeinden bereits 45 Jahre oder älter. Landesweit waren die Salzburger:innen durchschnittlich 43,2 Jahre alt.

Tabelle 4.5
Salzburger Gemeinden mit dem höchsten und niedrigsten Durchschnittsalter am 1.1.2023

Rang	Gemeinde	Durchschnittsalter
1	Mauterndorf	47,3
2	Bad Gastein	47,3
3	Mühlbach am Hochkönig	47,0
4	Ramingstein	47,0
5	Muhr	45,9
115	Flachau	40,3
116	Großarl	40,1
117	Eben im Pongau	40,0
118	Untertauern	39,8
119	Werfenweng	39,1

Quelle: Statistik Austria; Statistik des Bevölkerungsstandes

Frauenanteil

In Untertauern lebten Anfang 2023 mit 53,3 % anteilig die meisten Frauen (vgl. Tabelle 4.6). In 75 Gemeinden Salzburgs gab es mehr Frauen als Männer. Der Frauenanteil landesweit betrug 51,1 %. 44 Gemeinden verzeichneten mehr Einwohner als Einwohnerinnen. Den höchsten Männeranteil gab es in Thomatal mit 54,8 %. Am ausgewogensten war das Verhältnis zwischen Frauen und Männern in Hallwang, wo 2.117 Frauen und 2.118 Männer lebten und in Viehhofen mit 290 Frauen und 291 Männern.

Ausländeranteil

In 15 Gemeinden lag der Ausländeranteil bei über 20 %, allen voran die beiden Städte Salzburg (31,5 %) und Zell am See (30,5 %). In 60 weiteren Gemeinden besaß mindestens jeder Zehnte keine österreichische Staatsbürgerschaft. In Göriach lebten nur drei Personen, die keinen österreichischen Pass besaßen, was einem Ausländeranteil von 0,9 % - und damit dem niedrigsten Wert im Gemeinderanking - entsprach. Das gesamte Bundesland verzeichnete einen Ausländeranteil von 19,7 %.

42

Tabelle 4.6

Salzburger Gemeinden mit den fünf höchsten und niedrigsten Frauen- und Ausländeranteilen am 1.1.2023

Rang	Gemeinde	Frauenanteil in %	Gemeinde	Ausländeranteil in %
1	Untertauern	53,3	Salzburg	31,5
2	Fusch a. d. Großglocknerstr.	52,5	Zell am See	30,5
3	Hintersee	52,3	Kaprun	28,7
4	Grödig	52,3	Bad Gastein	27,9
5	Mauterndorf	52,2	Hallein	24,3
115	Krispl	47,1	Krispl	3,4
116	Ramingstein	46,9	Weißpriach	3,3
117	Lessach	46,8	Sankt Andrä im Lungau	2,7
118	Weißbach bei Lofer	45,9	Zederhaus	1,5
119	Thomatal	45,2	Göriach	0,9

Quelle: Statistik Austria; Statistik des Bevölkerungsstandes

Anhang

A Kartogramme

In den Kartogrammen A.1 bis A.9 werden Informationen zur Entwicklung und Struktur der Salzburger Bevölkerung abgebildet. Zur Darstellung der Bilanzen wurden für alle Gemeinden die Werte der letzten fünf Jahre (A.1, A.2, A.3, A.9), in allen anderen Fällen die Auswertungen zum letztverfügbaren Stichtag herangezogen. Gemäß der berechneten Werte wurden die Gemeinden in Klassen eingeteilt und in der Karte entsprechend dem Farbmuster eingefärbt.

A.1:	Bevölkerungsbilanz der Jahre 2018 - 2022 in Prozent	45	
A.2:	Geburtenbilanz der Jahre 2018 - 2022 in Prozent	46	
A.3:	Wanderungsbilanz der Jahre 2018 - 2022 in Prozent	47	
A.4:	Jugendanteil (unter 20-Jährige) am 1.1.2023 in Prozent	48	
A.5:	Senior:innenanteil (65-Jährige und Ältere) am 1.1.2023 in Prozent	49	
44	A.6:	Durchschnittsalter der Bevölkerung am 1.1.2023	50
	A.7:	Frauenanteil am 1.1.2023 in Prozent	51
	A.8:	Ausländer:innenanteil am 1.1.2023 in Prozent	52
	A.9:	Bilanz der ausländischen Bevölkerung der Jahre 2018 - 2022 in Prozent	53

Abbildung A.1

Bevölkerungsbilanz der Jahre 2018 - 2022 in Prozent

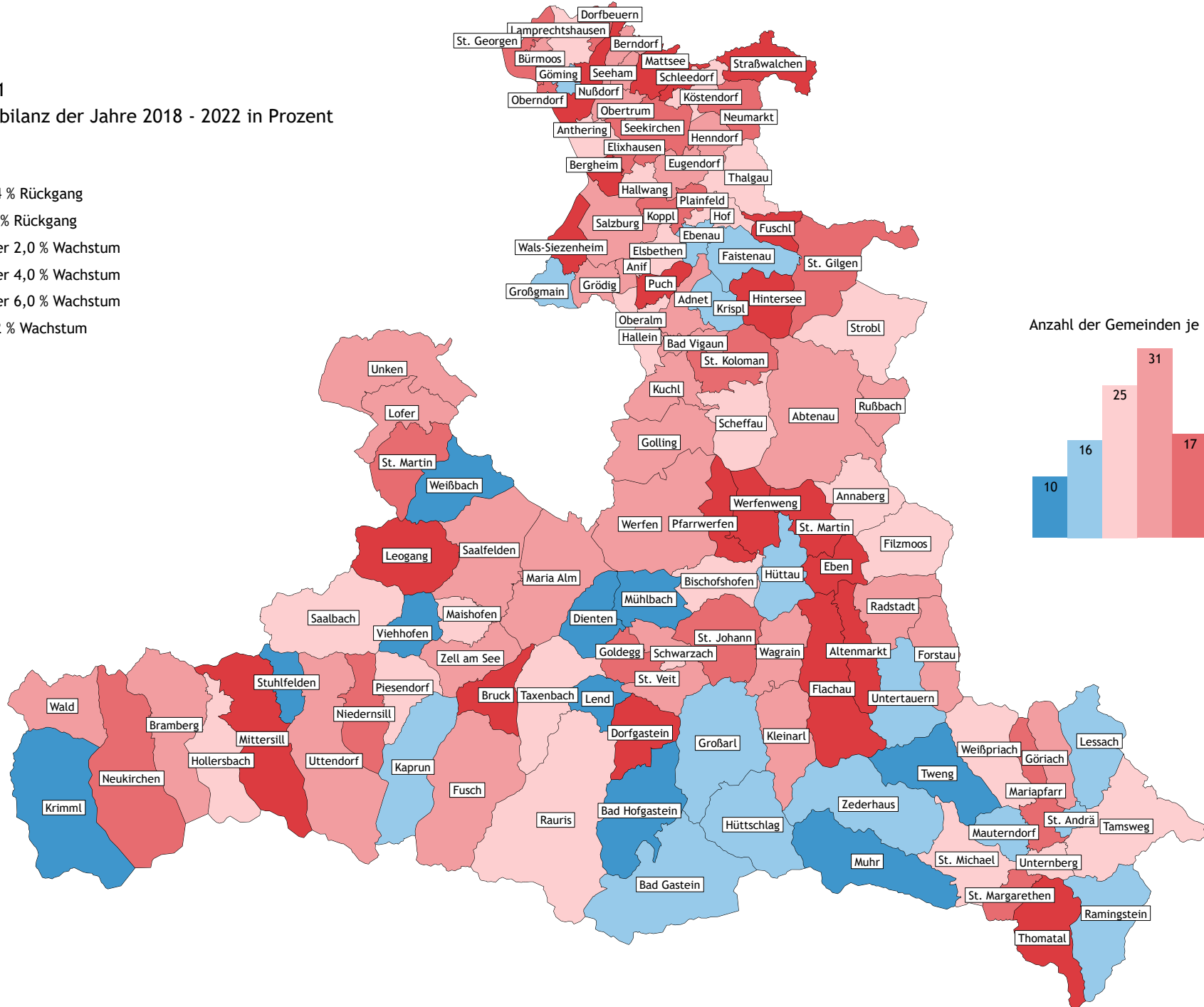
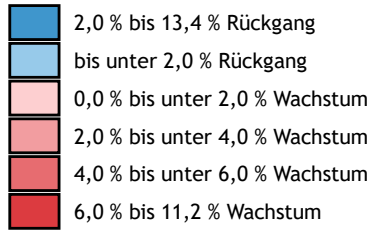

Anzahl der Gemeinden je Klasse



Abbildung A.2
Geburtenbilanz der Jahre 2018 - 2022 in Prozent



Anzahl der Gemeinden je Klasse

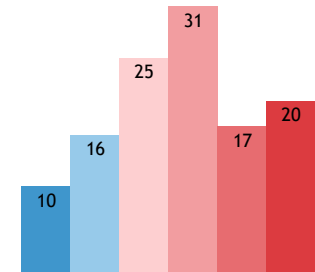
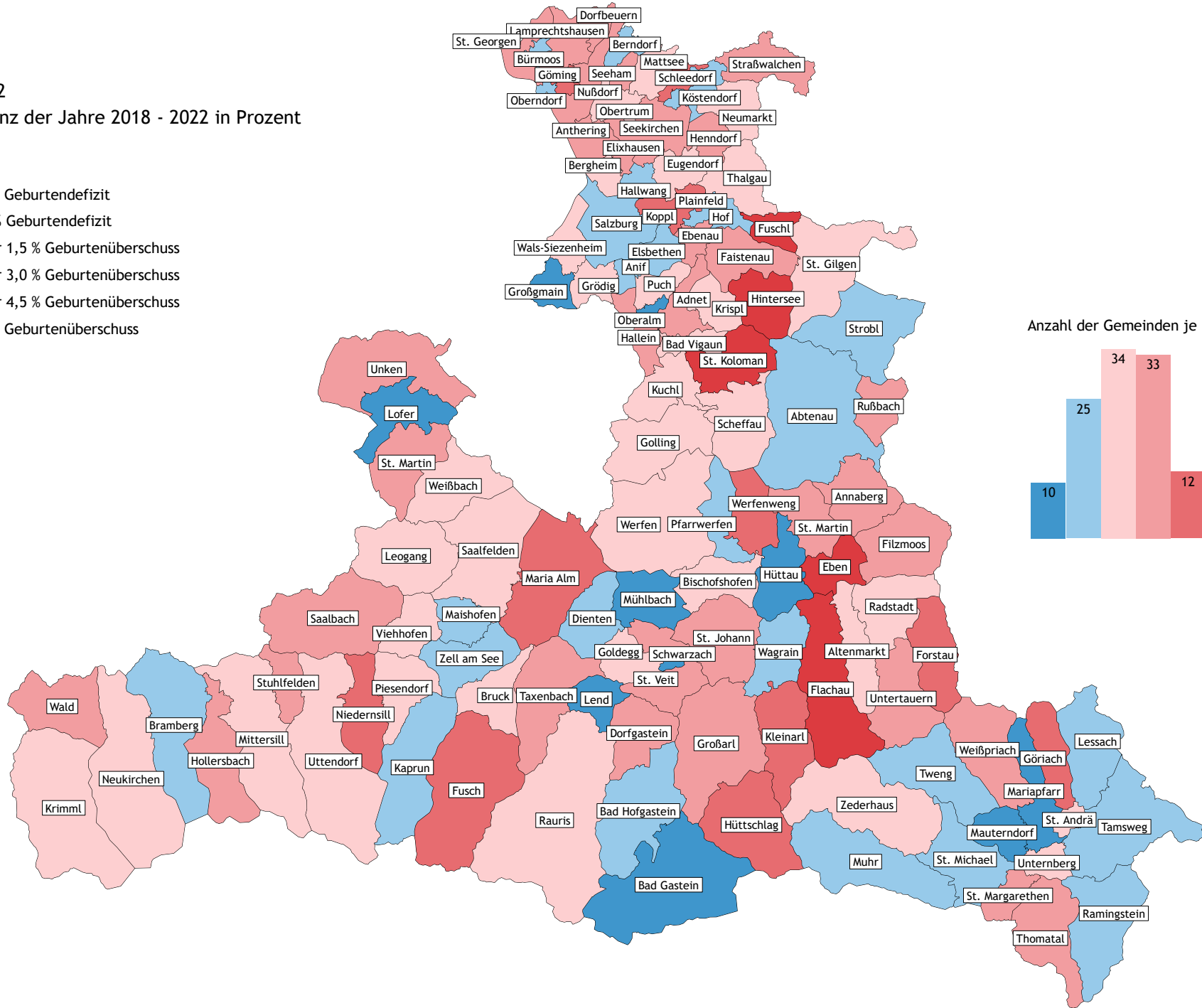
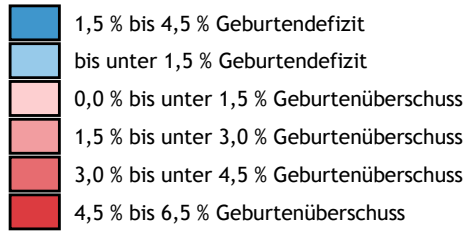

Abbildung A.3
Wanderungsbilanz der Jahre 2018 - 2022 in Prozent



Anzahl der Gemeinden je Klasse

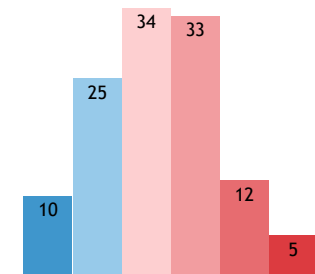
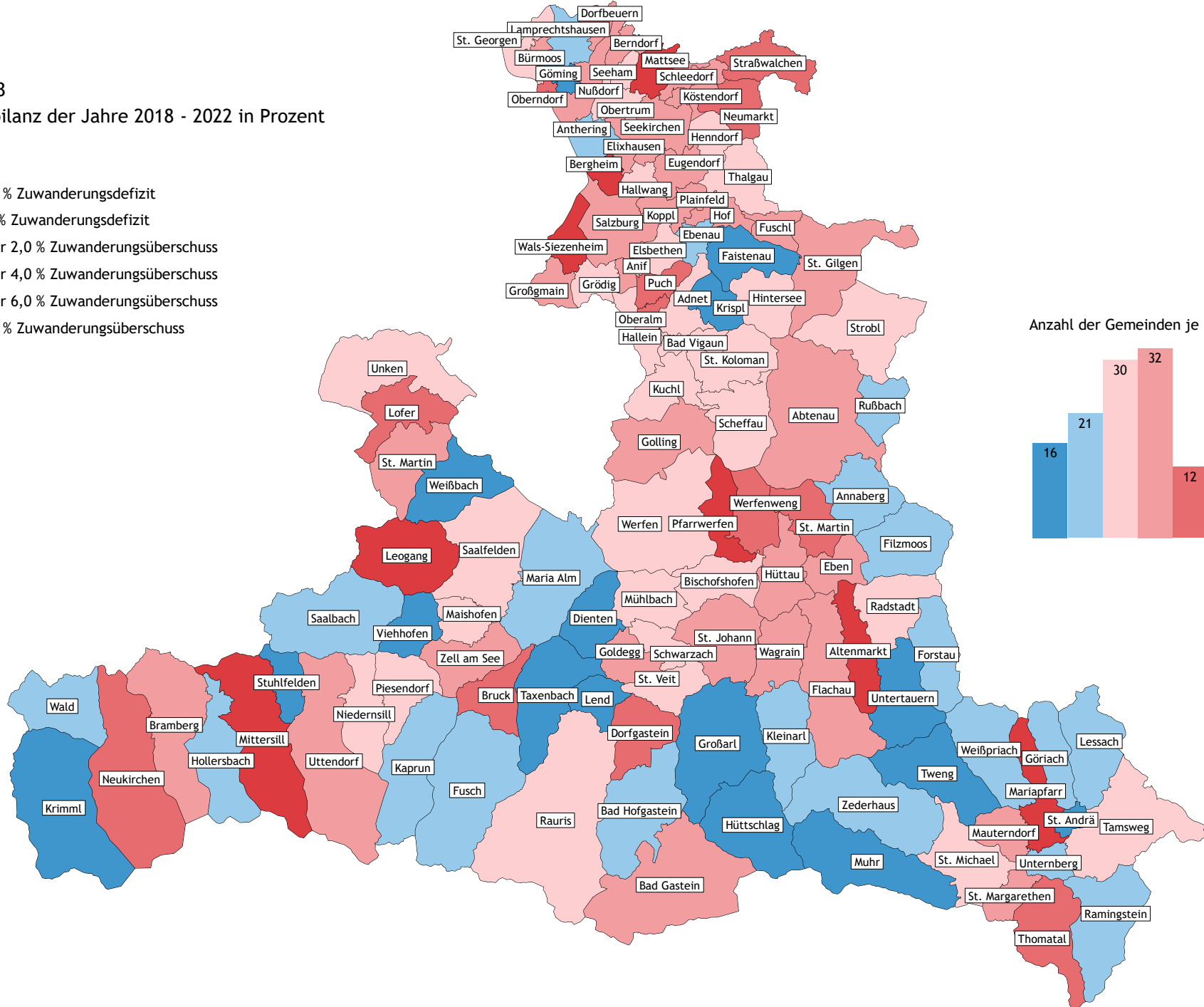
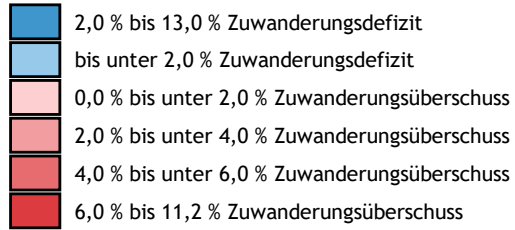

Abbildung A.4

Jugendanteil (unter 20-Jährige) am 1.1.2023 in Prozent



Anzahl der Gemeinden je Klasse

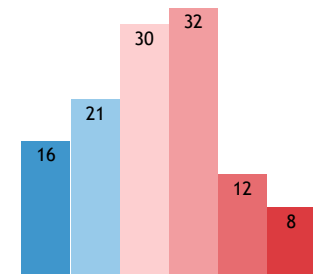
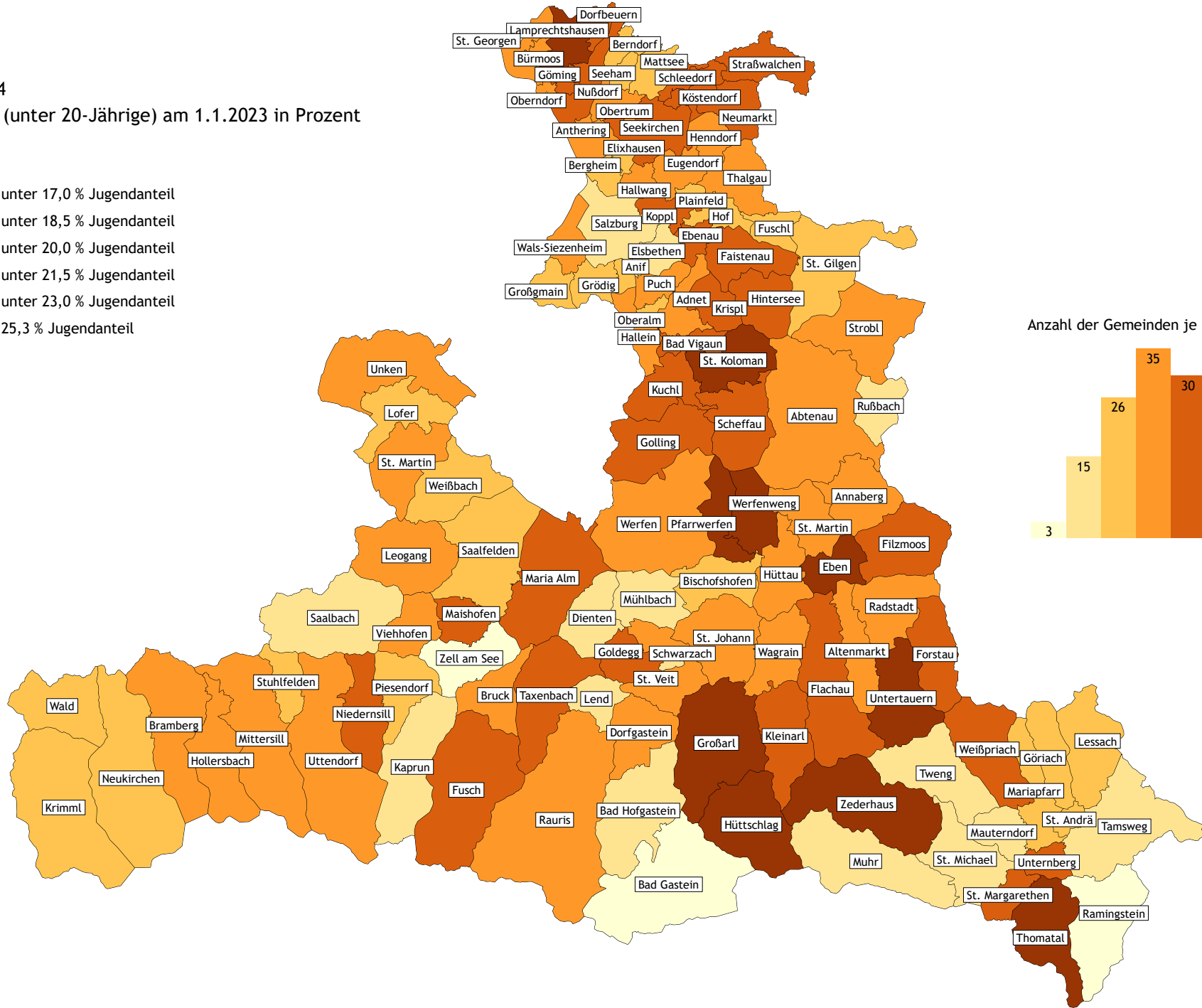
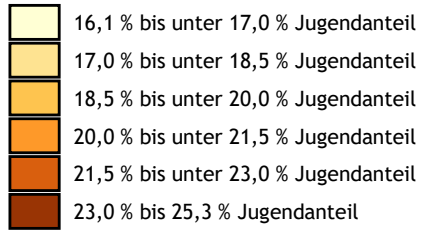

Abbildung A.5

Senior:innenanteil (65-Jährige und Ältere) am 1.1.2023 in Prozent



Anzahl der Gemeinden je Klasse

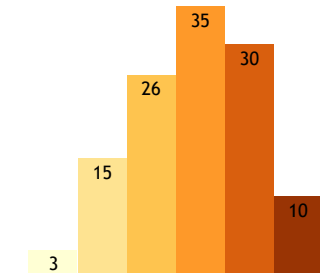
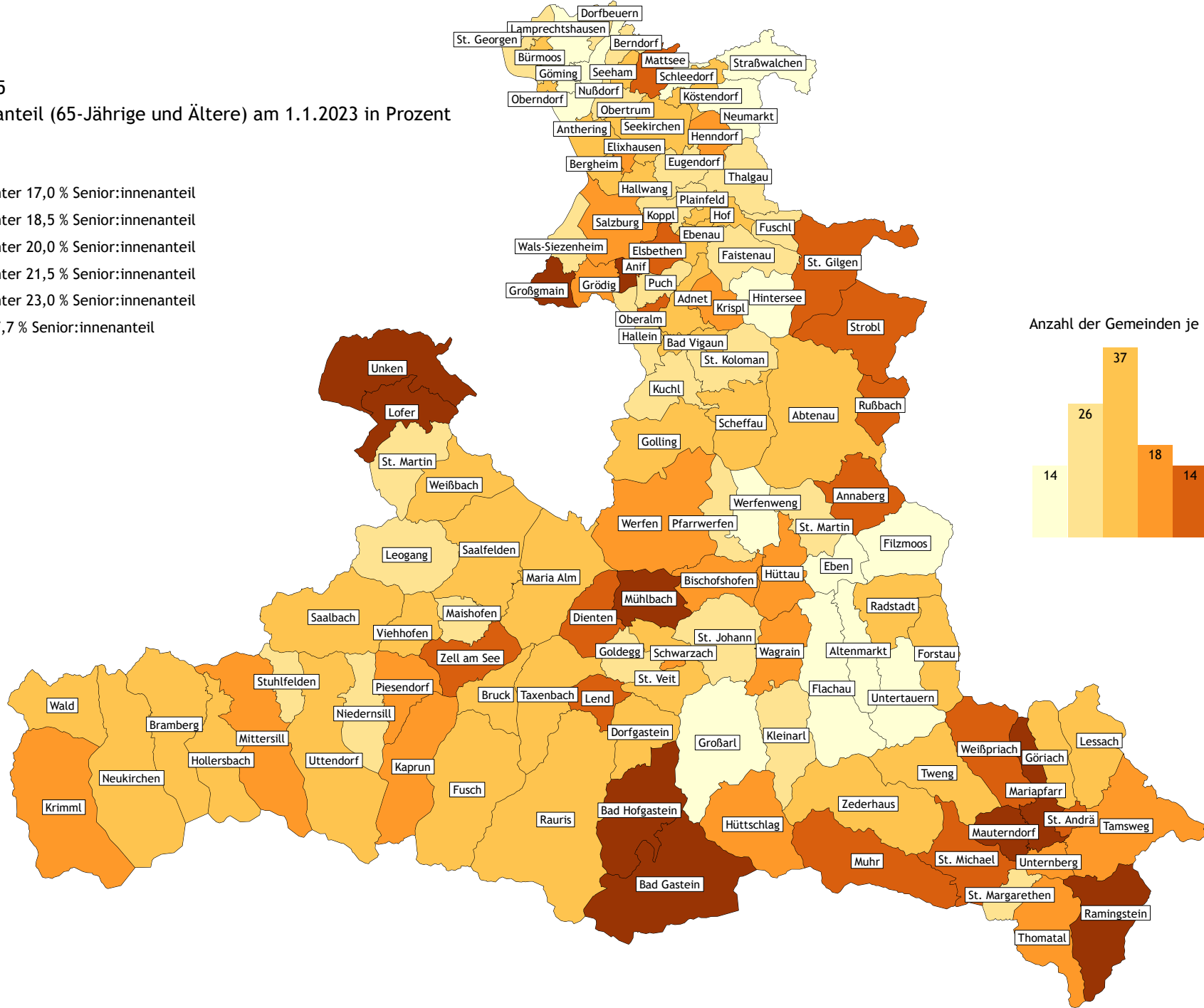
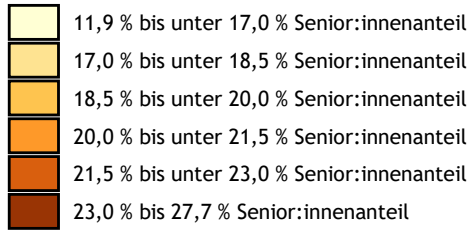

Abbildung A.6
 Durchschnittsalter der Bevölkerung am 1.1.2023



Anzahl der Gemeinden je Klasse

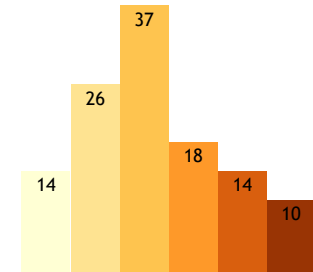
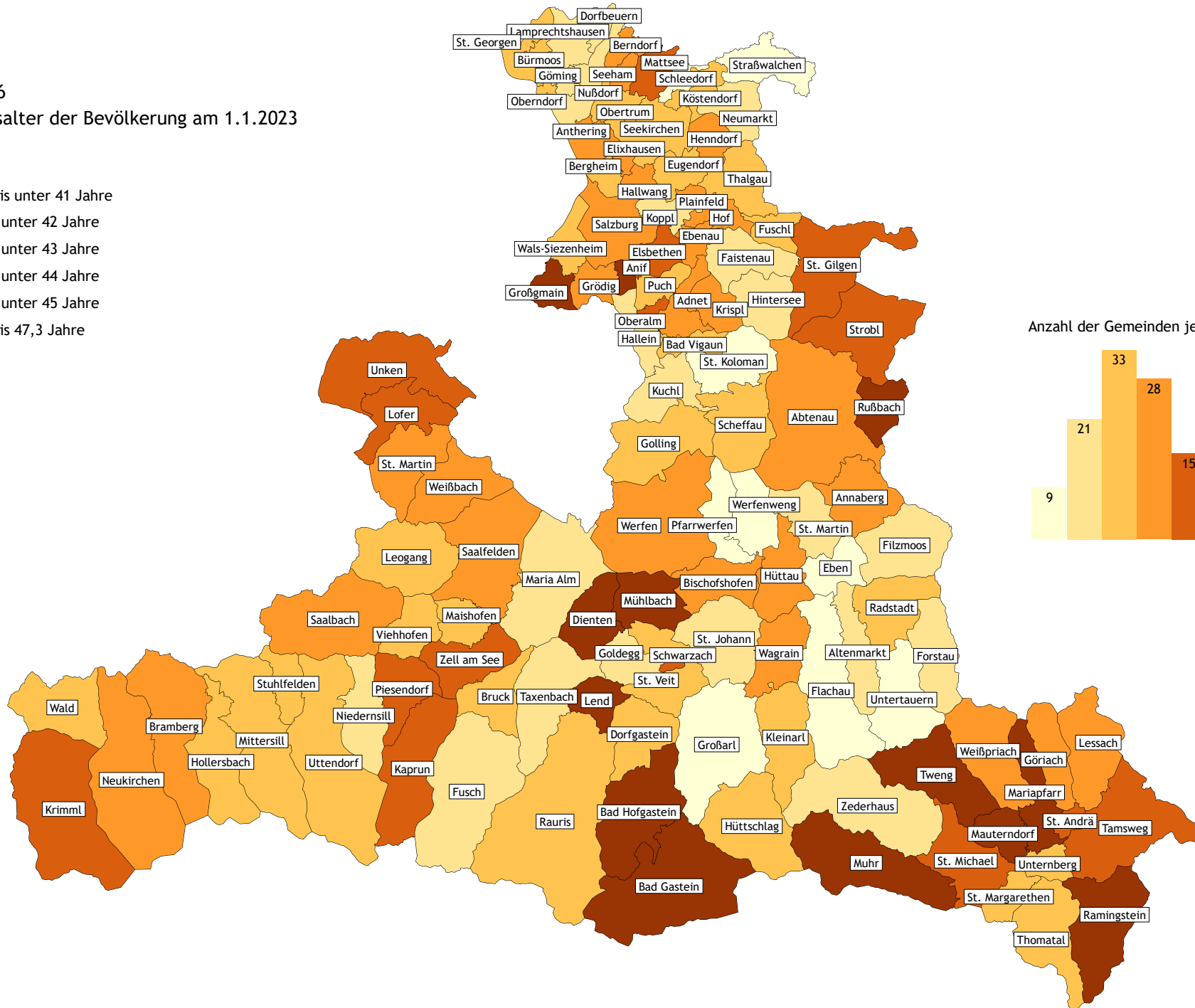
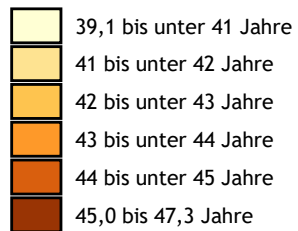

Abbildung A.7
Frauenanteil am 1.1.2023 in Prozent



Abbildung A.8
 Ausländer:innenanteil am 1.1.2023 in Prozent

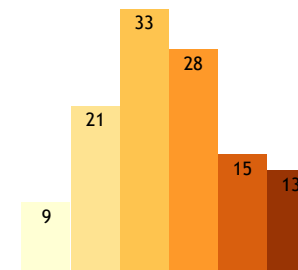

Anzahl der Gemeinden je Klasse

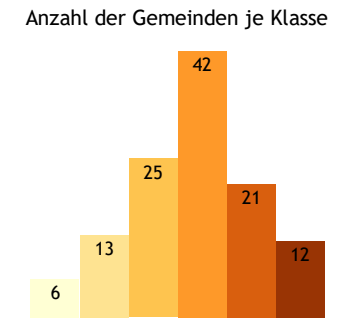
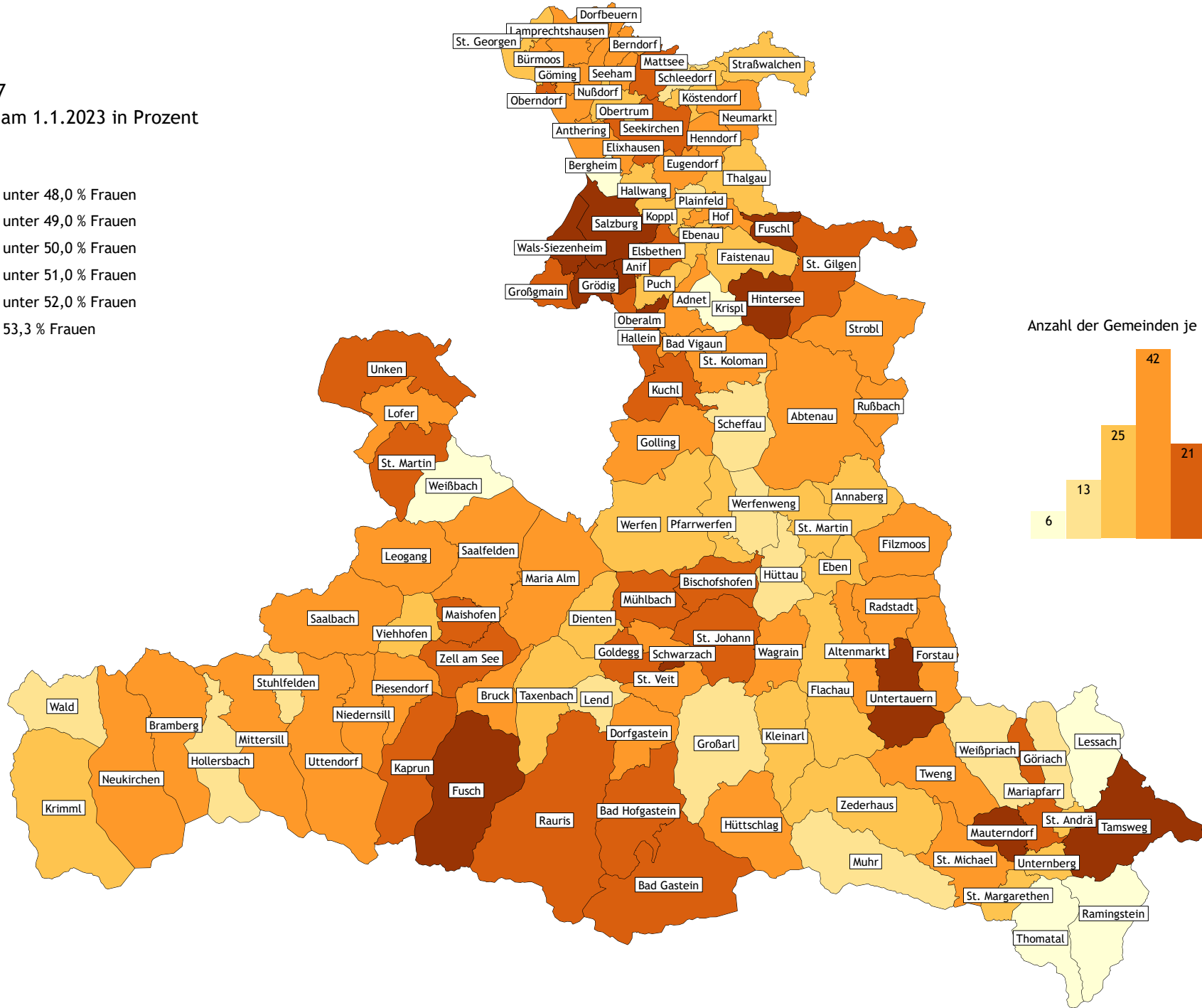
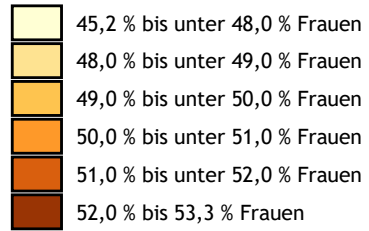
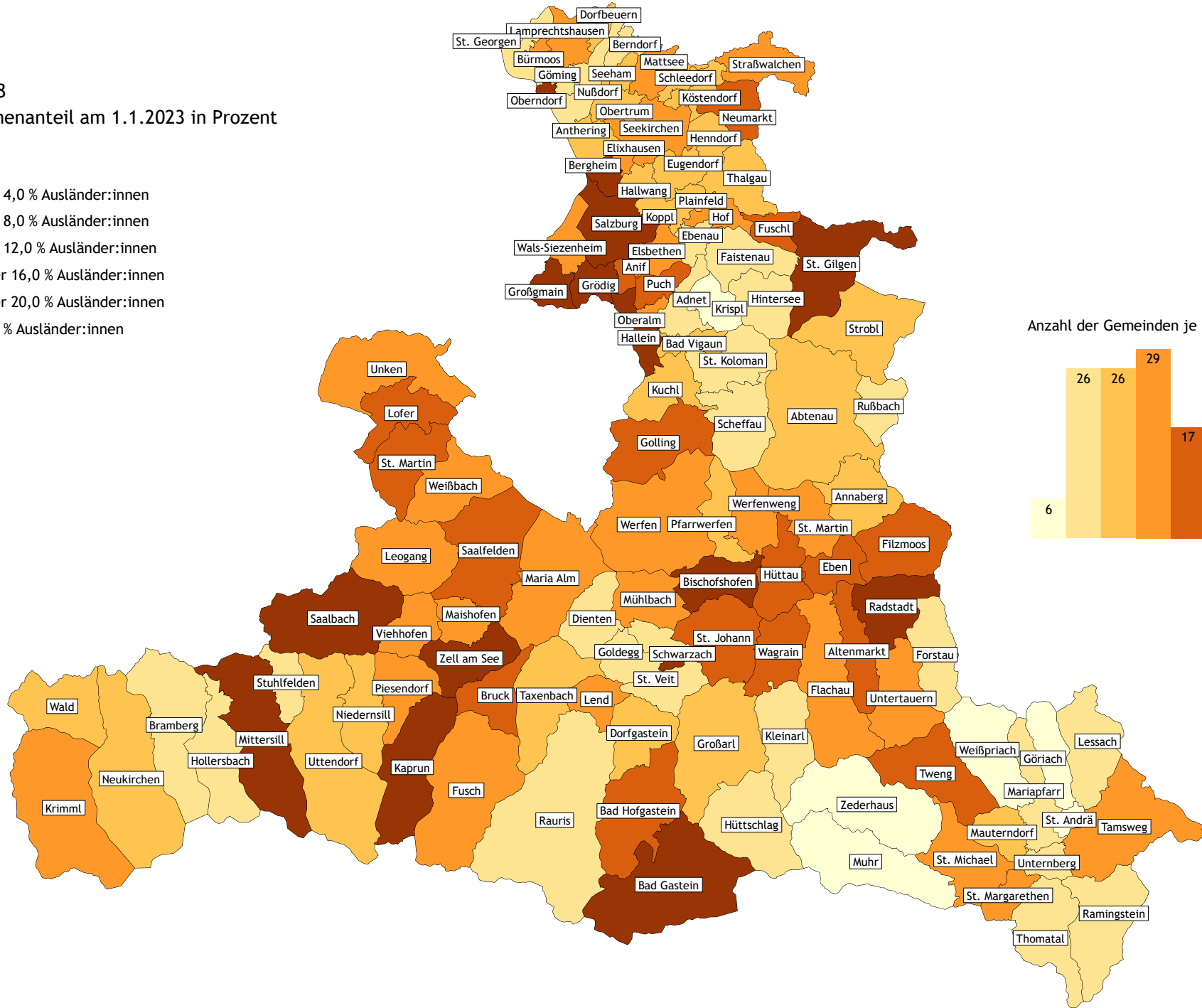
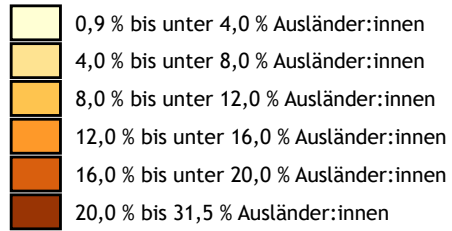
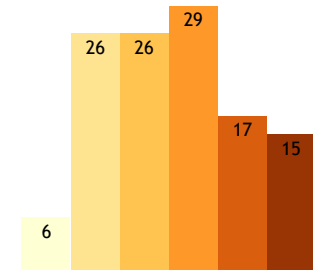

B Gemeindetabellen

Aus den Gemeindetabellen erhalten Sie Informationen über die Salzburger Bevölkerung auf Gemeindeebene zu bestimmten Stichtagen wie Volkszählungen (VZ) oder am Jahresbeginn. Zusätzlich sind die Tabellen nach Rang gereiht (B.4, B.5, B.6, B.11) oder enthalten Aggregationen für die Planungsregionen, die politischen Bezirke und das Land Salzburg.

	B.1: Bevölkerungsstand 1869, 1900, 1934 und 1961 bis 2011	55
	B.2: Bevölkerungsstand am Jahresbeginn 2013 und 2018 bis 2023	58
	B.3: Bilanzen, statistische Korrektur und Einbürgerungen der Jahre 2018 bis 2022	61
	B.4: Bevölkerungsbilanz und Rangliste der Jahre 2013 bis 2017 und 2018 bis 2022	64
	B.5: Geburtenbilanz und Rangliste der Jahre 2013 bis 2017 und 2018 bis 2022	66
54	B.6: Wanderungsbilanz und Rangliste der Jahre 2013 bis 2017 und 2018 bis 2022	68
	B.7: Bevölkerungsstand und -anteil nach Altersgruppen am 1.1.2023	70
	B.8: Bevölkerungsstand nach Geschlecht und fünfjährigen Altersgruppen am 1.1.2023	73
	B.9: Stand der ausländischen Bevölkerung am Jahresbeginn 2013 und 2018 bis 2023	85
	B.10: Anteil der ausländischen Bevölkerung am Jahresbeginn 2013 und 2018 bis 2023	88
	B.11: Anteil und Rang der ausländischen Bevölkerung am Jahresbeginn 2013, 2018 und 2023	91
	B.12: Bevölkerungsstand nach Staatsbürgerschaft am 1.1. 2023	93

Tabelle B.1

Bevölkerungsstand 1869, 1900, 1934 und 1961 bis 2011

Gemeinde, Planungsregion, politischer Bezirk, Land Salzburg	Bevölkerungsstand laut Volks- und Registerzählung								
	1869	1900	1934	1961	1971	1981	1991	2001	2011
Salzburg	27.858	48.945	69.447	108.114	129.919	139.426	143.978	142.662	145.270
Abtenau	3.242	3.301	3.578	4.147	4.689	5.031	5.324	5.671	5.773
Adnet	1.028	1.171	1.376	1.815	2.230	2.598	2.927	3.324	3.471
Annaberg-Lungötz	1.060	1.096	1.362	1.785	1.982	2.052	2.176	2.296	2.270
Bad Vigaun	610	738	866	1.146	1.412	1.699	1.848	1.885	2.006
Golling an der Salzach	1.200	1.659	1.956	2.845	3.177	3.403	3.814	3.903	4.094
Hallein	5.430	7.557	9.125	13.329	14.658	15.377	17.271	18.399	19.974
Krispl	560	624	601	611	605	680	770	849	862
Kuchl	1.883	1.976	2.597	3.525	4.467	5.261	5.926	6.431	6.808
Oberalm	954	1.317	2.132	1.895	2.571	2.988	3.546	3.844	4.232
Puch bei Hallein	728	867	1.163	1.926	2.523	2.766	3.429	4.088	4.442
Rußbach am Paß Gschütt	417	461	536	683	751	755	814	803	785
Sankt Koloman	849	833	992	1.032	1.050	1.085	1.294	1.497	1.616
Scheffau am Tennengebirge	713	798	704	898	1.000	1.120	1.257	1.292	1.318
Anif	694	795	1.000	2.286	2.842	3.876	4.155	4.048	4.015
Anthering	1.044	1.134	1.244	1.658	2.024	2.408	2.681	3.108	3.550
Bergheim	972	1.224	1.677	2.147	2.947	3.326	4.623	4.839	4.876
Berndorf bei Salzburg	931	927	969	954	1.036	1.119	1.310	1.578	1.659
Bürmoos	72	989	1.116	2.193	2.787	3.028	3.445	4.418	4.730
Dorfbeuern	808	830	957	957	1.032	1.050	1.211	1.392	1.433
Ebenau	699	595	658	722	941	1.093	1.272	1.348	1.377
Elixhausen	440	426	525	1.097	1.627	2.124	2.476	2.681	2.819
Elsbethen	868	1.027	1.290	3.150	3.655	4.005	4.744	5.117	5.227
Eugendorf	1.379	1.338	1.624	1.870	2.522	3.850	4.875	6.118	6.715
Faistenau	1.103	1.124	1.454	1.600	1.783	1.988	2.392	2.850	2.934
Fuschl am See	386	388	455	684	841	955	1.200	1.334	1.478
Großgmain	512	634	771	1.264	1.568	1.847	2.100	2.416	2.465
Grödig	705	1.406	2.066	3.357	4.591	5.426	6.071	6.638	6.986
Göming	311	322	356	376	448	495	591	607	701
Hallwang	706	844	1.133	1.786	2.493	2.701	3.013	3.499	3.887
Henndorf am Wallersee	1.071	1.092	1.288	1.827	2.264	2.832	3.923	4.647	4.757
Hintersee	292	315	392	355	377	380	400	460	456
Hof bei Salzburg	711	686	824	1.125	1.663	2.158	2.817	3.405	3.311
Koppl	721	797	963	1.243	1.517	1.956	2.525	3.037	3.284
Köstendorf	1.081	1.214	1.355	1.418	1.609	1.925	2.188	2.453	2.535
Lamprechtshausen	1.240	1.447	1.585	1.885	2.180	2.403	2.886	3.140	3.632
Mattsee	1.029	1.017	1.094	1.552	1.858	2.089	2.550	2.850	3.114
Neumarkt am Wallersee	1.810	1.897	2.085	2.877	3.292	3.683	4.457	5.420	5.844
Nußdorf am Haunsberg	1.018	1.188	1.250	1.359	1.479	1.583	1.897	2.176	2.275
Oberndorf bei Salzburg	1.914	1.923	2.334	3.084	3.302	3.836	4.786	5.431	5.591
Obertrum am See	1.235	1.249	1.515	1.818	2.076	2.573	3.379	4.208	4.567
Plainfeld	202	243	269	340	509	657	891	1.131	1.228
Sankt Georgen bei Salzburg	1.100	1.257	1.307	1.555	1.759	2.011	2.270	2.728	2.847
Sankt Gilgen	1.380	1.642	1.852	2.794	3.137	3.054	3.382	3.683	3.791
Schleedorf	395	454	500	546	608	631	734	882	1.021
Seeham	514	577	697	865	977	1.164	1.476	1.677	1.785
Seekirchen am Wallersee	2.567	2.712	3.447	4.604	5.525	6.826	8.287	9.344	9.921
Straßwalchen	2.902	3.130	3.458	4.163	4.599	5.109	5.867	6.752	6.980
Strobl	883	1.242	1.716	2.202	2.484	2.748	3.141	3.453	3.619
Thalgau	1.960	2.222	2.478	2.859	3.473	4.058	4.559	5.212	5.498
Wals-Siezenheim	1.349	1.621	2.032	6.341	7.207	7.766	9.563	11.024	12.173
Altenmarkt im Pongau	1.034	1.074	1.265	1.757	2.382	2.747	3.046	3.486	3.730
Bad Gastein	922	1.659	3.493	5.742	5.301	5.580	5.662	5.838	4.287
Bad Hofgastein	2.061	2.065	3.201	4.700	5.525	5.951	6.085	6.727	6.710
Bischofshofen	1.816	3.756	6.184	8.287	9.567	9.501	10.138	10.087	10.286
Dorfgastein	755	716	966	1.172	1.384	1.433	1.481	1.649	1.628
Eben im Pongau	642	814	1.026	1.349	1.443	1.637	1.709	2.005	2.183
Filzmoos	550	558	557	815	1.026	1.096	1.137	1.352	1.461
Flachau	1.193	1.145	1.189	1.378	1.604	1.892	2.210	2.625	2.680
Forstau	288	290	320	358	350	422	493	515	533

Tabelle B.1 (Fortsetzung)

Bevölkerungsstand 1869, 1900, 1934 und 1961 bis 2011

Gemeinde, Planungsregion, politischer Bezirk, Land Salzburg	Bevölkerungsstand laut Volks- und Registerzählung								
	1869	1900	1934	1961	1971	1981	1991	2001	2011
Goldegg	1.370	1.484	1.554	1.427	1.516	1.735	1.978	2.216	2.446
Großarl	1.685	1.585	1.994	2.574	2.915	3.043	3.376	3.634	3.750
Hüttau	964	1.223	1.402	1.579	1.581	1.466	1.498	1.555	1.474
Hüttschlag	505	520	619	781	886	906	906	974	889
Kleinarl	302	345	406	505	593	651	724	743	767
Mühlbach am Hochkönig	831	1.019	1.355	1.971	2.012	1.652	1.602	1.629	1.516
Pfarrwerfen	1.109	1.246	1.483	1.646	1.880	1.942	2.040	2.174	2.221
Radstadt	2.048	2.341	2.726	3.311	3.643	3.980	4.194	4.710	4.845
Sankt Johann im Pongau	2.983	3.167	3.721	5.777	6.556	7.680	8.855	10.260	10.698
Sankt Martin am Tennengebirge	597	594	708	859	982	1.090	1.161	1.406	1.590
Sankt Veit im Pongau	1.315	1.460	1.821	2.019	2.332	2.688	3.021	3.330	3.490
Schwarzach im Pongau	479	655	1.720	3.235	3.788	3.684	3.489	3.526	3.550
Untertauern	215	182	254	368	310	372	417	453	476
Wagrain	1.370	1.336	1.573	1.967	2.272	2.566	2.937	3.127	3.001
Werfen	1.700	1.921	2.105	3.106	3.127	3.170	3.181	3.085	3.022
Werfenweng	371	344	354	417	504	526	615	766	905
Göriach	332	342	327	314	321	323	351	371	364
Lessach	504	543	601	601	628	637	603	575	559
Mariapfarr	1.360	1.330	1.475	1.799	2.052	2.237	2.290	2.213	2.381
Mauterndorf	1.192	1.137	1.188	1.615	1.646	1.678	1.663	1.850	1.688
Muhr	522	596	637	722	721	747	673	631	565
Ramingstein	1.252	1.240	1.664	1.714	1.721	1.623	1.510	1.388	1.168
Sankt Andrä im Lungau	397	393	433	502	592	704	719	738	750
Sankt Margarethen im Lungau	591	505	487	564	602	626	668	771	763
Sankt Michael im Lungau	1.775	1.768	1.990	2.422	2.839	3.223	3.387	3.590	3.513
Tamsweg	2.614	2.749	3.147	4.431	5.060	5.207	5.585	5.936	5.628
Thomatal	473	407	388	378	364	374	381	341	344
Tweng	185	172	206	285	229	254	268	310	280
Unternberg	637	646	702	851	891	926	955	984	999
Weißpriach	303	259	252	278	310	332	338	335	316
Zederhaus	872	887	922	1.043	1.140	1.215	1.231	1.250	1.184
Bramberg am Wildkogel	1.502	1.624	1.895	2.620	3.194	3.407	3.658	3.895	3.931
Bruck an der Großglocknerstraße	1.504	1.756	2.490	3.145	3.602	3.747	3.926	4.430	4.443
Dienten am Hochkönig	536	574	611	781	832	816	862	800	758
Fusch an der Großglocknerstraße	506	540	677	714	768	732	771	754	664
Hollersbach im Pinzgau	376	395	384	860	1.034	1.067	1.164	1.159	1.116
Kaprun	500	598	683	2.164	2.610	2.761	2.901	2.903	2.950
Krimml	318	383	520	645	798	797	858	886	834
Lend	900	1.515	2.085	2.175	2.093	1.846	1.633	1.604	1.411
Leogang	1.240	1.498	1.879	2.207	2.558	2.725	3.034	3.035	3.089
Lofer	777	944	1.053	1.519	1.687	1.690	1.855	1.943	1.922
Maishofen	968	1.105	1.421	1.664	1.999	2.288	2.543	3.026	3.269
Maria Alm am Steinernen Meer	1.219	1.247	1.170	1.294	1.479	1.741	1.968	2.143	2.013
Mittersill	2.028	2.218	2.422	3.502	4.455	5.027	5.427	5.584	5.405
Neukirchen am Großvenediger	971	1.150	1.443	1.932	2.108	2.223	2.479	2.616	2.529
Niedersill	923	990	1.157	1.425	1.654	1.942	2.085	2.413	2.497
Piesendorf	1.352	1.487	1.543	1.909	2.094	2.601	2.997	3.481	3.764
Rauris	1.760	1.864	2.019	2.328	2.544	2.749	2.957	3.107	3.064
Saalbach-Hinterglemm	935	1.018	1.101	1.647	2.104	2.391	2.780	3.020	2.867
Saalfelden am Steinernen Meer	3.369	4.704	6.585	8.901	10.229	11.420	12.604	15.093	15.950
Sankt Martin bei Lofer	475	547	653	743	886	991	1.025	1.151	1.110
Stuhlfelden	669	725	842	1.087	1.266	1.352	1.388	1.539	1.545
Taxenbach	1.716	2.107	2.410	2.715	2.817	2.983	2.966	2.918	2.783
Unken	1.022	1.140	1.284	1.545	1.683	1.974	1.920	1.956	1.925
Uttendorf	1.345	1.296	1.633	2.347	2.616	2.668	2.746	2.813	2.891
Viehhofen	339	333	415	406	442	537	557	635	584
Wald im Pinzgau	511	575	656	847	937	977	1.022	1.176	1.155
Weißbach bei Lofer	227	305	327	432	441	422	391	406	427
Zell am See	1.521	2.381	3.857	6.455	7.524	7.937	8.760	9.638	9.528

Tabelle B.1 (Fortsetzung)
 Bevölkerungsstand 1869, 1900, 1934 und 1961 bis 2011

Gemeinde, Planungsregion, politischer Bezirk, Land Salzburg	Bevölkerungsstand laut Volks- und Registerzählung									
	1869	1900	1934	1961	1971	1981	1991	2001	2011	
Pl.reg. Salzach-Tennengau	13.955	17.540	21.512	29.022	33.693	36.977	42.082	45.512	48.823	
Pl.reg. Abt. Becken/Lammertal	4.719	4.858	5.476	6.615	7.422	7.838	8.314	8.770	8.828	
Pl.reg. Flachgau-Nord	6.463	7.956	8.905	11.409	12.987	14.406	17.086	19.892	21.209	
Pl.reg. Salzburger Seengebiet	13.535	14.269	16.408	20.624	23.844	27.951	34.171	39.811	42.183	
Pl.reg. Salzburg-Stadt und Umg.gem.	36.527	59.394	82.809	133.070	161.395	176.755	188.279	192.150	197.983	
Pl.reg. Osterhorngruppe	8.337	9.254	11.061	13.924	16.725	19.047	22.579	25.913	26.976	
Pl.reg. Unterer Salzach-Pongau	5.827	8.286	11.481	15.427	17.090	16.791	17.576	17.741	17.950	
Pl.reg. Enns-Pongau	9.203	9.902	11.426	14.246	16.186	17.919	19.526	21.977	22.740	
Pl.reg. Oberer Salzach-Pongau	8.337	8.871	11.429	15.813	17.993	19.736	21.625	23.940	24.823	
Pl.reg. Gasteinertal	3.738	4.440	7.660	11.614	12.210	12.964	13.228	14.214	12.625	
Pl.reg. Lungau	13.009	12.974	14.419	17.519	19.116	20.106	20.622	21.283	20.502	
Pl.reg. Unteres Saalachtal	2.501	2.936	3.317	4.239	4.697	5.077	5.191	5.456	5.384	
Pl.reg. Oberes Saalachtal	8.070	9.905	12.571	16.119	18.811	21.102	23.486	26.952	27.772	
Pl.reg. Oberpinzgau	8.643	9.356	10.952	15.265	18.062	19.460	20.827	22.081	21.903	
Pl.reg. Zeller Becken	5.383	6.762	9.250	14.387	16.598	17.778	19.355	21.206	21.349	
Pl.reg. Unterpinzgau	4.912	6.060	7.125	7.999	8.286	8.394	8.418	8.429	8.016	
Bezirk Salzburg (Stadt)	27.858	48.945	69.447	108.114	129.919	139.426	143.978	142.662	145.270	
Bezirk Hallein	18.674	22.398	26.988	35.637	41.115	44.815	50.396	54.282	57.651	
Bezirk Salzburg-Umgebung	37.004	41.928	49.736	70.913	85.032	98.733	118.137	135.104	143.081	
Bezirk Sankt Johann im Pongau	27.105	31.499	41.996	57.100	63.479	67.410	71.955	77.872	78.138	
Bezirk Tamsweg	13.009	12.974	14.419	17.519	19.116	20.106	20.622	21.283	20.502	
Bezirk Zell am See	29.509	35.019	43.215	58.009	66.454	71.811	77.277	84.124	84.424	
Land Salzburg	153.159	192.763	245.801	347.292	405.115	442.301	482.365	515.327	529.066	

Tabelle B.2

Bevölkerungsstand am Jahresbeginn 2013 und 2018 bis 2023

Gemeinde, Planungsregion, politischer Bezirk, Land Salzburg	Bevölkerungsstand am Jahresbeginn						
	2013	2018	2019	2020	2021	2022	2023
Salzburg	145.871	153.377	154.211	155.021	155.416	155.331	156.619
Abtenau	5.733	5.842	5.909	5.886	5.894	5.905	6.003
Adnet	3.459	3.557	3.571	3.624	3.675	3.681	3.680
Annaberg-Lungötz	2.234	2.203	2.220	2.231	2.229	2.220	2.209
Bad Vigaun	2.015	2.091	2.073	2.059	2.089	2.127	2.149
Golling an der Salzach	4.090	4.271	4.287	4.313	4.322	4.363	4.397
Hallein	20.101	21.150	21.170	21.314	21.353	21.352	21.523
Krispl	883	889	884	874	885	876	873
Kuchl	7.005	7.274	7.334	7.372	7.384	7.470	7.475
Oberalm	4.247	4.325	4.365	4.437	4.462	4.404	4.381
Puch bei Hallein	4.419	4.675	4.659	4.756	4.728	4.740	4.965
Rußbach am Paß Gschütt	777	767	772	776	775	778	783
Sankt Koloman	1.639	1.725	1.747	1.769	1.783	1.775	1.801
Scheffau am Tennengebirge	1.344	1.395	1.383	1.413	1.413	1.380	1.421
Anif	4.017	4.195	4.204	4.243	4.327	4.340	4.286
Anthering	3.632	3.734	3.756	3.723	3.737	3.725	3.748
Bergheim	4.877	5.388	5.425	5.583	5.741	5.706	5.855
Berndorf bei Salzburg	1.674	1.689	1.713	1.717	1.706	1.739	1.744
Bürmoos	4.769	4.899	4.918	4.962	4.940	4.963	5.027
Dorfbeuern	1.470	1.547	1.552	1.571	1.580	1.595	1.621
Ebenau	1.369	1.439	1.422	1.424	1.440	1.435	1.434
Elixhausen	2.854	2.963	2.988	3.042	3.052	3.076	3.128
Elsbethen	5.324	5.424	5.452	5.470	5.494	5.486	5.507
Eugendorf	6.760	6.937	6.962	7.066	7.083	7.153	7.199
Faistenau	2.942	3.103	3.100	3.094	3.085	3.090	3.100
Fuschl am See	1.498	1.520	1.563	1.565	1.591	1.620	1.659
Großgmain	2.542	2.615	2.600	2.631	2.640	2.628	2.614
Grödig	6.982	7.262	7.314	7.391	7.392	7.432	7.408
Göming	700	764	768	774	778	771	761
Hallwang	3.947	4.189	4.240	4.250	4.192	4.221	4.235
Henndorf am Wallersee	4.778	4.947	4.941	4.933	5.025	4.996	5.078
Hintersee	451	443	449	468	472	468	470
Hof bei Salzburg	3.325	3.562	3.608	3.608	3.587	3.570	3.630
Koppl	3.263	3.472	3.564	3.636	3.659	3.661	3.679
Köstendorf	2.557	2.631	2.672	2.670	2.659	2.667	2.678
Lamprechtshausen	3.651	4.037	3.990	3.989	4.055	4.065	4.078
Mattsee	3.073	3.263	3.321	3.392	3.446	3.466	3.499
Neumarkt am Wallersee	5.863	6.297	6.339	6.402	6.492	6.592	6.626
Nußdorf am Haunsberg	2.276	2.383	2.380	2.403	2.417	2.450	2.535
Oberndorf bei Salzburg	5.609	5.815	5.806	5.804	5.850	5.927	6.058
Obertrum am See	4.573	4.808	4.823	4.901	4.956	4.979	4.958
Plainfeld	1.229	1.237	1.257	1.243	1.261	1.271	1.305
Sankt Georgen bei Salzburg	2.875	2.954	2.974	2.989	3.031	3.055	3.081
Sankt Gilgen	3.837	3.915	3.928	3.960	3.905	4.065	4.076
Schleedorf	987	1.069	1.075	1.086	1.119	1.137	1.148
Seeham	1.814	1.939	1.933	1.907	1.942	1.974	2.004
Seekirchen am Wallersee	10.136	10.764	10.884	10.951	11.001	11.089	11.233
Straßwalchen	6.987	7.420	7.570	7.628	7.753	7.884	8.011
Strobl	3.600	3.645	3.639	3.641	3.670	3.678	3.691
Thalgau	5.627	5.931	5.938	5.971	5.971	5.991	6.030
Wals-Siezenheim	12.420	13.056	13.213	13.404	13.575	13.728	14.246
Altenmarkt im Pongau	3.788	4.218	4.349	4.428	4.487	4.587	4.691
Bad Gastein	4.271	3.980	3.990	3.944	3.961	3.894	3.976
Bad Hofgastein	6.726	6.914	6.888	6.865	6.816	6.727	6.775
Bischofshofen	10.377	10.540	10.574	10.580	10.544	10.475	10.658
Dorfgastein	1.636	1.614	1.602	1.622	1.638	1.669	1.726
Eben im Pongau	2.250	2.446	2.464	2.545	2.551	2.603	2.622
Filzmoos	1.447	1.484	1.493	1.513	1.511	1.494	1.505
Flachau	2.683	2.813	2.840	2.876	2.924	2.999	3.050
Forstau	544	540	555	551	547	550	554

Tabelle B.2 (Fortsetzung)

Bevölkerungsstand am Jahresbeginn 2013 und 2018 bis 2023

Gemeinde, Planungsregion, politischer Bezirk, Land Salzburg	Bevölkerungsstand am Jahresbeginn						
	2013	2018	2019	2020	2021	2022	2023
Goldegg	2.469	2.533	2.554	2.574	2.558	2.618	2.647
Großarl	3.725	3.825	3.805	3.802	3.774	3.784	3.784
Hütttau	1.516	1.492	1.484	1.460	1.465	1.459	1.490
Hüttschlag	886	911	906	909	912	906	903
Kleinarl	768	792	798	798	808	813	812
Mühlbach am Hochkönig	1.465	1.461	1.444	1.465	1.444	1.426	1.400
Pfarrwerfen	2.213	2.292	2.369	2.443	2.511	2.541	2.535
Radstadt	4.784	4.823	4.804	4.876	4.878	4.881	4.947
Sankt Johann im Pongau	10.779	10.944	11.017	11.235	11.331	11.402	11.452
Sankt Martin am Tennengebirge	1.574	1.666	1.662	1.700	1.718	1.754	1.784
Sankt Veit im Pongau	3.561	3.788	3.819	3.846	3.881	3.896	3.907
Schwarzach im Pongau	3.542	3.515	3.505	3.493	3.463	3.493	3.520
Untertauern	485	466	463	459	462	451	458
Wagrain	3.003	3.085	3.122	3.121	3.116	3.125	3.181
Werfen	3.003	3.027	3.037	3.058	3.028	3.081	3.089
Werfenweng	900	1.012	1.029	1.031	1.064	1.078	1.099
Göriach	359	337	345	344	348	345	345
Lessach	569	555	552	535	533	541	547
Mariapfarr	2.359	2.375	2.396	2.390	2.389	2.449	2.475
Mauterdorf	1.702	1.639	1.620	1.599	1.595	1.604	1.609
Muhr	566	510	502	487	485	476	489
Ramingstein	1.162	1.059	1.055	1.049	1.038	1.035	1.040
Sankt Andrä im Lungau	751	761	761	767	774	762	748
Sankt Margarethen im Lungau	761	725	712	718	721	710	761
Sankt Michael im Lungau	3.507	3.520	3.521	3.512	3.489	3.488	3.539
Tamsweg	5.666	5.717	5.730	5.741	5.661	5.665	5.757
Thomatal	339	333	347	355	352	348	356
Tweng	424	276	265	259	245	260	239
Unternberg	1.000	1.035	1.022	1.015	1.007	1.002	1.043
Weißpriach	311	306	305	309	311	306	307
Zederhaus	1.192	1.196	1.187	1.171	1.170	1.168	1.182
Bramberg am Wildkogel	3.938	3.936	3.938	3.935	3.957	4.000	4.031
Bruck an der Großglocknerstraße	4.491	4.699	4.771	4.802	4.828	4.895	4.990
Dienten am Hochkönig	750	761	758	736	721	723	720
Fusch an der Großglocknerstraße	675	719	699	714	759	754	741
Hollersbach im Pinzgau	1.142	1.220	1.230	1.244	1.251	1.226	1.234
Kaprun	2.958	3.177	3.170	3.130	3.112	3.108	3.129
Krimml	842	847	841	830	842	837	815
Lend	1.394	1.368	1.319	1.282	1.261	1.280	1.261
Leogang	3.124	3.263	3.300	3.358	3.407	3.428	3.533
Lofer	1.950	2.037	2.039	2.059	2.093	2.102	2.103
Maishofen	3.305	3.601	3.628	3.643	3.639	3.620	3.666
Maria Alm am Steinernen Meer	2.037	2.197	2.196	2.207	2.196	2.231	2.245
Mittersill	5.404	5.380	5.431	5.490	5.575	5.710	5.804
Neukirchen am Großvenediger	2.506	2.517	2.565	2.593	2.580	2.586	2.661
Niedersill	2.554	2.694	2.721	2.736	2.767	2.763	2.810
Piesendorf	3.764	3.790	3.825	3.816	3.809	3.843	3.851
Rauris	3.052	3.044	3.013	3.036	3.019	3.065	3.095
Saalbach-Hinterglemm	2.865	2.859	2.819	2.859	2.827	2.837	2.881
Saalfelden am Steinernen Meer	16.054	16.700	16.820	16.705	16.790	16.961	17.123
Sankt Martin bei Lofer	1.111	1.153	1.152	1.176	1.206	1.192	1.210
Stuhlfelden	1.546	1.604	1.578	1.588	1.575	1.549	1.546
Taxenbach	2.743	2.747	2.729	2.704	2.711	2.705	2.761
Unken	1.916	1.954	1.899	1.917	1.915	1.969	2.016
Uttendorf	2.882	2.982	3.026	3.037	3.031	3.011	3.051
Viehhofen	587	603	602	607	590	589	581
Wald im Pinzgau	1.156	1.124	1.127	1.139	1.164	1.133	1.149
Weißbach bei Lofer	411	429	412	406	412	401	405
Zell am See	9.573	9.852	9.854	9.879	10.131	10.128	10.213

1) in Tweng waren bis 2013 viele Saisonarbeitskräfte gemeldet, die seit 2014 nicht mehr mit Hauptwohnsitz registriert sind. Dies hatte Auswirkungen auf die Einwohnerzahl von Tweng.

Tabelle B.2 (Fortsetzung)

Bevölkerungsstand am Jahresbeginn 2013 und 2018 bis 2023

Gemeinde, Planungsregion, politischer Bezirk, Land Salzburg	Bevölkerungsstand am Jahresbeginn						
	2013	2018	2019	2020	2021	2022	2023
Pl.reg. Salzach-Tennengau	49.202	51.352	51.473	51.931	52.094	52.168	52.665
Pl.reg. Abt. Becken/Lammertal	8.744	8.812	8.901	8.893	8.898	8.903	8.995
Pl.reg. Flachgau-Nord	21.350	22.399	22.388	22.492	22.651	22.826	23.161
Pl.reg. Salzburger Seengebiet	42.442	44.827	45.271	45.587	46.099	46.523	46.979
Pl.reg. Salzburg-Stadt und Umg.gem.	199.226	209.140	210.365	211.824	212.649	212.826	214.845
Pl.reg. Osterhorngruppe	27.141	28.267	28.468	28.610	28.641	28.849	29.074
Pl.reg. Unterer Salzach-Pongau	17.958	18.332	18.453	18.577	18.591	18.601	18.781
Pl.reg. Enns-Pongau	22.842	23.825	24.034	24.327	24.467	24.716	25.094
Pl.reg. Oberer Salzach-Pongau	24.962	25.516	25.606	25.859	25.919	26.099	26.213
Pl.reg. Gasteinertal	12.633	12.508	12.480	12.431	12.415	12.290	12.477
Pl.reg. Lungau	20.668	20.344	20.320	20.251	20.118	20.159	20.437
Pl.reg. Unteres Saalachtal	5.388	5.573	5.502	5.558	5.626	5.664	5.734
Pl.reg. Oberes Saalachtal	27.972	29.223	29.365	29.379	29.449	29.666	30.029
Pl.reg. Oberpinzgau	21.970	22.304	22.457	22.592	22.742	22.815	23.101
Pl.reg. Zeller Becken	21.461	22.237	22.319	22.341	22.639	22.728	22.924
Pl.reg. Unterpinzgau	7.939	7.920	7.819	7.758	7.712	7.773	7.837
Bezirk Salzburg (Stadt)	145.871	153.377	154.211	155.021	155.416	155.331	156.619
Bezirk Hallein	57.946	60.164	60.374	60.824	60.992	61.071	61.660
Bezirk Salzburg-Umgebung	144.288	151.256	152.281	153.492	154.624	155.693	157.440
Bezirk Sankt Johann im Pongau	78.395	80.181	80.573	81.194	81.392	81.706	82.565
Bezirk Tamsweg	20.668	20.344	20.320	20.251	20.118	20.159	20.437
Bezirk Zell am See	84.730	87.257	87.462	87.628	88.168	88.646	89.625
Land Salzburg	531.898	552.579	555.221	558.410	560.710	562.606	568.346

Tabelle B.3

Bilanzen, statistische Korrektur und Einbürgerungen der Jahre 2018 bis 2022

Gemeinde, Planungsregion, politischer Bezirk, Land Salzburg	Bevölkerungs- bilanz	Geburtenbilanz			Wanderungsbilanz ¹			statist. Korrektur	Einbürgerungen
		Saldo	Geb.	Gest.	Saldo	Zuzüge	Wegzüge		
Salzburg	3.242	-150	7.534	7.684	3.545	51.524	47.979	-153	1.353
Abtenau	161	-1	312	313	157	978	821	5	25
Adnet	123	104	205	101	19	766	747	0	2
Annaberg-Lungötz	6	49	114	65	-43	351	394	0	2
Bad Vigaun	58	28	111	83	32	651	619	-2	0
Golling an der Salzach	126	25	241	216	100	1.149	1.049	1	7
Hallein	373	329	1.145	816	50	5.717	5.667	-6	127
Krispl	-16	6	30	24	-22	121	143	0	0
Kuchl	201	97	405	308	105	1.692	1.587	-1	7
Oberalm	56	-164	191	355	217	1.569	1.352	3	8
Puch bei Hallein	290	22	253	231	268	3.056	2.788	0	12
Rußbach am Paß Gschütt	16	19	39	20	-3	168	171	0	0
Sankt Koloman	76	79	124	45	0	287	287	-3	2
Scheffau am Tennengebirge	26	9	58	49	17	264	247	0	0
Anif	91	-20	194	214	123	1.728	1.605	-12	10
Anthering	14	57	159	102	-38	867	905	-5	1
Bergheim	467	59	293	234	377	12.414	12.037	31	20
Berndorf bei Salzburg	55	-1	57	58	56	491	435	0	0
Bürmoos	128	-8	243	251	134	1.439	1.305	2	22
Dorfbeuern	74	25	87	62	51	427	376	-2	1
Ebenau	-5	23	67	44	-28	310	338	0	0
Elixhausen	165	56	147	91	110	1.055	945	-1	10
Elsbethen	83	-12	256	268	94	1.835	1.741	1	10
Eugendorf	262	70	319	249	179	2.033	1.854	13	24
Faistenau	-3	80	169	89	-83	528	611	0	5
Fuschl am See	139	74	115	41	60	831	771	5	1
Großgmain	-1	-64	116	180	67	882	815	-4	6
Grödig	146	57	400	343	97	2.538	2.441	-8	20
Göming	-3	26	46	20	-30	160	190	1	2
Hallwang	46	-29	231	260	76	1.415	1.339	-1	18
Henndorf am Wallersee	131	106	238	132	28	1.405	1.377	-3	14
Hintersee	27	29	41	12	0	78	78	-2	1
Hof bei Salzburg	68	-43	192	235	120	1.316	1.196	-9	12
Koppl	207	122	197	75	87	1.085	998	-2	13
Köstendorf	47	-23	129	152	70	629	559	0	1
Lamprechtshausen	41	81	198	117	-41	1.165	1.206	1	5
Mattsee	236	22	171	149	214	1.067	853	0	7
Neumarkt am Wallersee	329	62	340	278	264	2.166	1.902	3	8
Nußdorf am Haunsberg	152	69	127	58	83	596	513	0	4
Oberndorf bei Salzburg	243	-26	316	342	274	2.261	1.987	-5	45
Obertrum am See	150	70	244	174	80	1.393	1.313	0	11
Plainfeld	68	38	56	18	30	387	357	0	0
Sankt Georgen bei Salzburg	127	74	164	90	56	723	667	-3	6
Sankt Gilgen	161	16	190	174	141	1.454	1.313	4	4
Schleedorf	79	40	63	23	41	333	292	-2	3
Seeham	65	47	99	52	16	579	563	2	1
Seekirchen am Wallersee	469	199	608	409	275	3.651	3.376	-5	22
Straßwalchen	591	154	441	287	434	2.342	1.908	3	22
Strobl	46	-4	174	178	52	800	748	-2	2
Thalgau	99	76	326	250	26	1.526	1.500	-3	16
Wals-Siezenheim	1.190	167	656	489	1.031	4.834	3.803	-8	56
Altenmarkt im Pongau	473	54	262	208	418	1.694	1.276	1	18
Bad Gastein	-4	-107	170	277	104	1.396	1.292	-1	21
Bad Hofgastein	-139	-68	289	357	-71	1.575	1.646	0	17
Bischofshofen	118	26	505	479	98	2.748	2.650	-6	63
Dorfgastein	112	32	86	54	77	382	305	3	1
Eben im Pongau	176	119	179	60	55	822	767	2	14
Filzmoos	21	40	74	34	-18	370	388	-1	6
Flachau	237	128	202	74	107	909	802	2	3
Forstau	14	17	31	14	-4	73	77	1	0

1) ohne Gemeindebinnenwanderungen; Zuzüge und Wegzüge der Regionen als Summe der Gemeindergebnisse berechnet

Tabelle B.3 (Fortsetzung)

Bilanzen, statistische Korrektur und Einbürgerungen der Jahre 2018 bis 2022

Gemeinde, Planungsregion, politischer Bezirk, Land Salzburg	Bevölkerungs- bilanz	Geburtenbilanz			Wanderungsbilanz ¹			statist. Korrektur	Einbürgerungen
		Saldo	Geb.	Gest.	Saldo	Zuzüge	Wegzüge		
Goldegg	114	33	149	116	69	602	533	12	0
Großarl	-41	60	256	196	-100	516	616	-1	6
Hüttau	-2	-42	79	121	42	562	520	-2	8
Hüttschlag	-8	32	56	24	-40	91	131	0	1
Kleinarl	20	25	45	20	-6	124	130	1	1
Mühlbach am Hochkönig	-61	-66	47	113	7	365	358	-2	3
Pfarrwerfen	243	-11	144	155	256	717	461	-2	1
Radstadt	124	33	237	204	92	1.430	1.338	-1	13
Sankt Johann im Pongau	508	211	634	423	296	3.256	2.960	1	37
Sankt Martin am Tennengebirge	118	45	90	45	71	468	397	2	3
Sankt Veit im Pongau	119	62	219	157	55	982	927	2	0
Schwarzach im Pongau	5	-65	162	227	68	1.169	1.101	2	23
Untertauern	-8	13	23	10	-19	166	185	-2	0
Wagrain	96	-18	152	170	111	1.019	908	3	2
Werfen	62	8	173	165	56	893	837	-2	11
Werfenweng	87	43	63	20	41	364	323	3	1
Göriach	8	13	24	11	-3	30	33	-2	0
Lessach	-8	-2	18	20	-7	72	79	1	0
Mariapfarr	100	-54	104	158	154	567	413	0	0
Mauterndorf	-30	-72	70	142	44	481	437	-2	1
Muhr	-21	-1	23	24	-19	87	106	-1	0
Ramingstein	-19	-2	36	38	-17	234	251	0	0
Sankt Andrä im Lungau	-13	5	28	23	-19	101	120	1	0
Sankt Margarethen im Lungau	36	21	40	19	15	223	208	0	2
Sankt Michael im Lungau	19	-21	150	171	41	766	725	-1	4
Tamsweg	40	-53	259	312	93	1.590	1.497	0	11
Thomatal	23	8	15	7	15	80	65	0	0
Tweng	-37	-2	9	11	-36	156	192	1	0
Unternberg	8	8	44	36	-1	200	201	1	0
Weißpriach	1	7	16	9	-5	42	47	-1	0
Zederhaus	-14	9	60	51	-23	124	147	0	0
Bramberg am Wildkogel	95	-19	190	209	109	603	494	5	0
Bruck an der Großglocknerstraße	291	8	227	219	279	1.775	1.496	4	21
Dienten am Hochkönig	-41	-2	31	33	-39	102	141	0	0
Fusch an der Großglocknerstraße	22	25	42	17	-3	242	245	0	2
Hollersbach im Pinzgau	14	35	68	33	-18	288	306	-3	0
Kaprun	-48	-25	134	159	-19	1.280	1.299	-4	7
Krimml	-32	5	38	33	-41	167	208	4	0
Lend	-107	-54	63	117	-53	566	619	0	1
Leogang	270	24	171	147	243	1.187	944	3	3
Lofer	66	-40	102	142	110	553	443	-4	2
Maishofen	65	-5	192	197	69	1.090	1.021	1	12
Maria Alm am Steinernen Meer	48	76	143	67	-32	547	579	4	2
Mittersill	424	6	305	299	426	1.907	1.481	-8	20
Neukirchen am Großvenediger	144	5	148	143	137	554	417	2	2
Niedersill	116	90	158	68	28	534	506	-2	2
Piesendorf	61	11	169	158	56	989	933	-6	1
Rauris	51	4	143	139	51	477	426	-4	4
Saalbach-Hinterglemm	22	74	168	94	-51	980	1.031	-1	11
Saalfelden am Steinernen Meer	423	97	819	722	322	3.766	3.444	4	64
Sankt Martin bei Lofer	57	31	71	40	24	354	330	2	2
Stuhlfelden	-58	35	87	52	-93	311	404	0	2
Taxenbach	14	74	164	90	-61	683	744	1	1
Unken	62	50	105	55	11	369	358	1	1
Uttendorf	69	5	167	162	63	735	672	1	1
Viehhofen	-22	1	27	26	-25	183	208	2	0
Wald im Pinzgau	25	30	66	36	-3	316	319	-2	0
Weißbach bei Lofer	-24	3	14	11	-27	105	132	0	1
Zell am See	361	-4	478	482	379	4.038	3.659	-14	61

1) ohne Gemeindebinnenwanderungen; Zuzüge und Wegzüge der Regionen als Summe der Gemeindeergebnisse berechnet

Tabelle B.3 (Fortsetzung)

Bilanzen, statistische Korrektur und Einbürgerungen der Jahre 2018 bis 2022

Gemeinde, Planungsregion, politischer Bezirk, Land Salzburg	Bevölkerungs- bilanz	Geburtenbilanz			Wanderungsbilanz ¹			statist. Korrektur	Einbürgerungen
		Saldo	Geb.	Gest.	Saldo	Zuzüge	Wegzüge		
Pl.reg. Salzach-Tennengau	1.313	535	2.763	2.228	786	15.272	14.486	-8	165
Pl.reg. Abt. Becken/Lammertal	183	67	465	398	111	1.497	1.386	5	27
Pl.reg. Flachgau-Nord	762	241	1.181	940	527	6.771	6.244	-6	85
Pl.reg. Salzburger Seengebiet	2.152	676	2.390	1.714	1.478	14.056	12.578	-2	89
Pl.reg. Salzburg-Stadt und Umg.gem.	5.705	191	10.305	10.114	5.661	81.125	75.464	-147	1.528
Pl.reg. Osterhorngruppe	807	411	1.527	1.116	405	8.315	7.910	-9	54
Pl.reg. Unterer Salzach-Pongau	449	0	932	932	458	5.087	4.629	-9	79
Pl.reg. Enns-Pongau	1.269	414	1.374	960	849	7.637	6.788	6	68
Pl.reg. Oberer Salzach-Pongau	697	333	1.476	1.143	348	6.616	6.268	16	67
Pl.reg. Gasteinertal	-31	-143	545	688	110	3.353	3.243	2	39
Pl.reg. Lungau	93	-136	896	1.032	232	4.753	4.521	-3	18
Pl.reg. Unteres Saalachtal	161	44	292	248	118	1.381	1.263	-1	6
Pl.reg. Oberes Saalachtal	806	267	1.520	1.253	526	7.753	7.227	13	92
Pl.reg. Oberpinzgau	797	192	1.227	1.035	608	5.415	4.807	-3	27
Pl.reg. Zeller Becken	687	15	1.050	1.035	692	8.324	7.632	-20	92
Pl.reg. Unterpinzgau	-83	22	401	379	-102	1.828	1.930	-3	6
Bezirk Salzburg (Stadt)	3.242	-150	7.534	7.684	3.545	51.524	47.979	-153	1.353
Bezirk Hallein	1.496	602	3.228	2.626	897	16.769	15.872	-3	192
Bezirk Salzburg-Umgebung	6.184	1.669	7.869	6.200	4.526	58.743	54.217	-11	403
Bezirk Sankt Johann im Pongau	2.384	604	4.327	3.723	1.765	22.693	20.928	15	253
Bezirk Tamsweg	93	-136	896	1.032	232	4.753	4.521	-3	18
Bezirk Zell am See	2.368	540	4.490	3.950	1.842	24.701	22.859	-14	223
Land Salzburg	15.767	3.129	28.344	25.215	12.807	179.183	166.376	-169	2.442

1) ohne Gemeindeinnenwanderungen; Zuzüge und Wegzüge der Regionen als Summe der Gemeindeergebnisse berechnet

Tabelle B.4

Bevölkerungsbilanz und Rangliste der Jahre 2013 bis 2017 und 2018 bis 2022

Gemeinde	Bevölkerungsbil. absolut		Bevölkerungsbil. in % ¹		Rangnummer ²	
	2013-2017	2018-2022	2013-2017	2018-2022	2013-2017	2018-2022
Altenmarkt im Pongau	430	473	11,4	11,2	2	1
Pfarrwerfen	79	243	3,6	10,6	51	2
Fuschl am See	22	139	1,5	9,1	78	3
Wals-Siezenheim	636	1.190	5,1	9,1	32	4
Bergheim	511	467	10,5	8,7	4	5
Werfenweng	112	87	12,4	8,6	1	6
Flachau	130	237	4,8	8,4	34	7
Leogang	139	270	4,4	8,3	38	8
Straßwalchen	433	591	6,2	8,0	18	9
Mittersill	-24	424	-0,4	7,9	99	10
Schleedorf	82	79	8,3	7,4	8	11
Mattsee	190	236	6,2	7,2	20	12
Eben im Pongau	196	176	8,7	7,2	7	13
Sankt Martin am Tennengebirge	92	118	5,8	7,1	22	14
Dorfgastein	-22	112	-1,3	6,9	103	15
Thomatal	-6	23	-1,8	6,9	107	16
Nußdorf am Haunsberg	107	152	4,7	6,4	35	17
Puch bei Hallein	256	290	5,8	6,2	23	18
Bruck an der Großglocknerstraße	208	291	4,6	6,2	36	19
Hintersee	-8	27	-1,8	6,1	108	20
Koppl	209	207	6,4	6,0	16	21
Neukirchen am Großvenediger	11	144	0,4	5,7	91	22
Elixhausen	109	165	3,8	5,6	45	23
Plainfeld	8	68	0,7	5,5	89	24
Neumarkt am Wallersee	434	329	7,4	5,2	11	25
Sankt Margarethen im Lungau	-36	36	-4,7	5,0	114	26
Sankt Martin bei Lofer	42	57	3,8	4,9	47	27
Dorfbeuern	77	74	5,2	4,8	28	28
Sankt Johann im Pongau	165	508	1,5	4,6	77	29
Goldegg	64	114	2,6	4,5	69	30
Sankt Koloman	86	76	5,2	4,4	27	31
Seekirchen am Wallersee	628	469	6,2	4,4	19	32
Niedersill	140	116	5,5	4,3	24	33
Sankt Georgen bei Salzburg	79	127	2,7	4,3	63	34
Mariapfarr	16	100	0,7	4,2	88	35
Oberndorf bei Salzburg	206	243	3,7	4,2	50	36
Sankt Gilgen	78	161	2,0	4,1	71	37
Eugendorf	177	262	2,6	3,8	68	38
Zell am See	279	361	2,9	3,7	56	39
Adnet	98	123	2,8	3,5	59	40
Seeham	125	65	6,9	3,4	13	41
Berndorf bei Salzburg	15	55	0,9	3,3	83	42
Lofer	87	66	4,5	3,2	37	43
Unken	38	62	2,0	3,2	72	44
Sankt Veit im Pongau	227	119	6,4	3,1	17	45
Obertrum am See	235	150	5,1	3,1	31	46
Wagrain	82	96	2,7	3,1	64	47
Fuschl an der Großglocknerstraße	44	22	6,5	3,1	15	48
Golling an der Salzach	181	126	4,4	3,0	40	49
Bad Vigaun	76	58	3,8	2,8	48	50
Kuchl	269	201	3,8	2,8	44	51
Abtenau	109	161	1,9	2,8	73	52
Henndorf am Wallersee	169	131	3,5	2,6	52	53
Bürmoos	130	128	2,7	2,6	65	54
Forstau	-4	14	-0,7	2,6	100	55
Radstadt	39	124	0,8	2,6	84	56
Saalfelden am Steinernen Meer	646	423	4,0	2,5	42	57
Kleinarl	24	20	3,1	2,5	55	58
Bramberg am Wildkogel	-2	95	-0,1	2,4	95	59
Göriach	-22	8	-6,1	2,4	115	60

1) Bevölkerungsveränderung im angegebenen Zeitraum in Prozent der Ausgangsbevölkerung

2) Rangnummer der Reihung der Gemeinden nach der prozentuellen Veränderung im angegebenen Zeitraum

Tabelle B.4 (Fortsetzung)

Bevölkerungsbilanz und Rangliste der Jahre 2013 bis 2017 und 2018 bis 2022

Gemeinde	Bevölkerungsbil. absolut		Bevölkerungsbil. in % ¹		Rangnummer ²	
	2013-2017	2018-2022	2013-2017	2018-2022	2013-2017	2018-2022
Uttendorf	100	69	3,5	2,3	54	61
Wald im Pinzgau	-32	25	-2,8	2,2	111	62
Maria Alm am Steinernen Meer	160	48	7,9	2,2	9	63
Anif	178	91	4,4	2,2	39	64
Salzburg	7.506	3.242	5,1	2,1	30	65
Rußbach am Paß Gschütt	-10	16	-1,3	2,1	102	66
Werfen	24	62	0,8	2,0	85	67
Grödig	280	146	4,0	2,0	43	68
Hof bei Salzburg	237	68	7,1	1,9	12	69
Scheffau am Tennengebirge	51	26	3,8	1,9	46	70
Maishofen	296	65	9,0	1,8	6	71
Köstendorf	74	47	2,9	1,8	57	72
Hallein	1.049	373	5,2	1,8	29	73
Rauris	-8	51	-0,3	1,7	97	74
Thalgau	304	99	5,4	1,7	26	75
Piesendorf	26	61	0,7	1,6	86	76
Elsbethen	100	83	1,9	1,5	74	77
Filzmoos	37	21	2,6	1,4	70	78
Oberalm	78	56	1,8	1,3	75	79
Strobl	45	46	1,3	1,3	81	80
Hollersbach im Pinzgau	78	14	6,8	1,1	14	81
Bischofshofen	163	118	1,6	1,1	76	82
Hallwang	242	46	6,1	1,1	21	83
Lamprechtshausen	386	41	10,6	1,0	3	84
Unternberg	35	8	3,5	0,8	53	85
Saalbach-Hinterglemm	-6	22	-0,2	0,8	96	86
Tamsweg	51	40	0,9	0,7	82	87
Sankt Michael im Lungau	13	19	0,4	0,5	92	88
Taxenbach	4	14	0,1	0,5	94	89
Anthering	102	14	2,8	0,4	61	90
Weißpriach	-5	1	-1,6	0,3	106	91
Annaberg-Lungötz	-31	6	-1,4	0,3	104	92
Schwarzach im Pongau	-27	5	-0,8	0,1	101	93
Großgmain	73	-1	2,9	0,0	58	94
Faistenau	161	-3	5,5	-0,1	25	95
Bad Gastein	-291	-4	-6,8	-0,1	116	96
Hüttau	-24	-2	-1,6	-0,1	105	97
Ebenau	70	-5	5,1	-0,3	33	98
Göming	64	-3	9,1	-0,4	5	99
Hüttschlag	25	-8	2,8	-0,9	60	100
Großarl	100	-41	2,7	-1,1	67	101
Zederhaus	4	-14	0,3	-1,2	93	102
Lessach	-14	-8	-2,5	-1,4	110	103
Kaprun	219	-48	7,4	-1,5	10	104
Sankt Andrä im Lungau	10	-13	1,3	-1,7	80	105
Untertauern	-19	-8	-3,9	-1,7	113	106
Ramingstein	-103	-19	-8,9	-1,8	117	107
Krispl	6	-16	0,7	-1,8	87	108
Mauterndorf	-63	-30	-3,7	-1,8	112	109
Bad Hofgastein	188	-139	2,8	-2,0	62	110
Stuhlfelden	58	-58	3,8	-3,6	49	111
Viehhofen	16	-22	2,7	-3,6	66	112
Krimml	5	-32	0,6	-3,8	90	113
Muhr	-56	-21	-9,9	-4,1	118	114
Mühlbach am Hochkönig	-4	-61	-0,3	-4,2	98	115
Dienten am Hochkönig	11	-41	1,5	-5,4	79	116
Weißbach bei Lofer	18	-24	4,4	-5,6	41	117
Lend	-26	-107	-1,9	-7,8	109	118
Tweng	-148	-37	-34,9	-13,4	119	119

1) Bevölkerungsveränderung im angegebenen Zeitraum in Prozent der Ausgangsbevölkerung

2) Rangnummer der Reihung der Gemeinden nach der prozentuellen Veränderung im angegebenen Zeitraum

Tabelle B.5

Geburtenbilanz und Rangliste der Jahre 2013 bis 2017 und 2018 bis 2022

Gemeinde	Geburtenbilanz absolut		Geburtenbilanz in % ¹		Rangnummer ²	
	2013 - 2017	2018 - 2022	2013 - 2017	2018 - 2022	2013 - 2017	2018 - 2022
Hintersee	8	29	1,8	6,5	54	1
Fuschl am See	18	74	1,2	4,9	69	2
Eben im Pongau	119	119	5,3	4,9	2	3
Sankt Koloman	83	79	5,1	4,6	3	4
Flachau	100	128	3,7	4,6	8	5
Werfenweng	35	43	3,9	4,2	4	6
Göriach	7	13	1,9	3,9	49	7
Schleedorf	34	40	3,4	3,7	14	8
Koppl	111	122	3,4	3,5	17	9
Hüttschlag	24	32	2,7	3,5	31	10
Fusch an der Großglocknerstraße	26	25	3,9	3,5	7	11
Maria Alm am Steinernen Meer	70	76	3,4	3,5	15	12
Göming	27	26	3,9	3,4	6	13
Niedersill	84	90	3,3	3,3	20	14
Kleinarl	23	25	3,0	3,2	26	15
Forstau	21	17	3,9	3,1	5	16
Plainfeld	29	38	2,4	3,1	40	17
Adnet	96	104	2,8	2,9	30	18
Sankt Margarethen im Lungau	11	21	1,4	2,9	64	19
Nußdorf am Haunsberg	74	69	3,3	2,9	21	20
Hollersbach im Pinzgau	29	35	2,5	2,9	36	21
Untertauern	16	13	3,3	2,8	19	22
Sankt Martin am Tennengebirge	44	45	2,8	2,7	29	23
Filzmoos	35	40	2,4	2,7	39	24
Taxenbach	62	74	2,3	2,7	43	25
Sankt Martin bei Lofer	36	31	3,2	2,7	22	26
Wald im Pinzgau	34	30	2,9	2,7	27	27
Saalbach-Hinterglemm	51	74	1,8	2,6	53	28
Faistenau	104	80	3,5	2,6	11	29
Unken	35	50	1,8	2,6	52	30
Sankt Georgen bei Salzburg	97	74	3,4	2,5	18	31
Rußbach am Paß Gschütt	7	19	0,9	2,5	76	32
Seeham	47	47	2,6	2,4	33	33
Thomatal	4	8	1,2	2,4	70	34
Weißpriach	11	7	3,5	2,3	10	35
Annaberg-Lungötz	60	49	2,7	2,2	32	36
Stuhlfelden	31	35	2,0	2,2	47	37
Henndorf am Wallersee	165	106	3,5	2,1	13	38
Straßwalchen	119	154	1,7	2,1	57	39
Lamprechtshausen	118	81	3,2	2,0	23	40
Dorfgastein	28	32	1,7	2,0	56	41
Sankt Johann im Pongau	267	211	2,5	1,9	37	42
Elixhausen	43	56	1,5	1,9	62	43
Seekirchen am Wallersee	217	199	2,1	1,8	46	44
Sankt Veit im Pongau	91	62	2,6	1,6	35	45
Dorfbeuern	45	25	3,1	1,6	25	46
Ebenau	51	23	3,7	1,6	9	47
Großarl	131	60	3,5	1,6	12	48
Hallein	435	329	2,2	1,6	45	49
Anthering	124	57	3,4	1,5	16	50
Obertrum am See	101	70	2,2	1,5	44	51
Bad Vigaun	65	28	3,2	1,3	24	52
Kuchl	180	97	2,6	1,3	34	53
Goldegg	17	33	0,7	1,3	79	54
Thalgau	92	76	1,6	1,3	59	55
Altenmarkt im Pongau	57	54	1,5	1,3	63	56
Wals-Siezenheim	217	167	1,7	1,3	55	57
Bergheim	115	59	2,4	1,1	41	58
Eugendorf	129	70	1,9	1,0	51	59
Neumarkt am Wallersee	104	62	1,8	1,0	54	60

1) Bevölkerungsveränderung durch Geburten und Sterbefälle im angegebenen Zeitraum in Prozent der Ausgangsbevölkerung

2) Rangnummer der Reihung der Gemeinden nach der prozentuellen Veränderung im angegebenen Zeitraum

Tabelle B.5 (Fortsetzung)

Geburtenbilanz und Rangliste der Jahre 2013 bis 2017 und 2018 bis 2022

Gemeinde	Geburtenbilanz absolut		Geburtenbilanz in % ¹		Rangnummer ²	
	2013 - 2017	2018 - 2022	2013 - 2017	2018 - 2022	2013 - 2017	2018 - 2022
Grödig	47	57	0,7	0,8	80	61
Unternberg	16	8	1,6	0,8	60	62
Zederhaus	19	9	1,6	0,8	61	63
Leogang	44	24	1,4	0,7	66	64
Weißbach bei Lofer	12	3	2,9	0,7	28	65
Radstadt	68	33	1,4	0,7	65	66
Krispl	20	6	2,3	0,7	42	67
Mattsee	17	22	0,6	0,7	81	68
Sankt Andrä im Lungau	2	5	0,3	0,7	86	69
Scheffau am Tennengebirge	33	9	2,5	0,6	38	70
Krimml	14	5	1,7	0,6	58	71
Golling an der Salzach	79	25	1,9	0,6	50	72
Saalfelden am Steinernen Meer	200	97	1,2	0,6	68	73
Puch bei Hallein	61	22	1,4	0,5	67	74
Sankt Gilgen	-4	16	-0,1	0,4	95	75
Piesendorf	-10	11	-0,3	0,3	99	76
Werfen	-22	8	-0,7	0,3	103	77
Bischofshofen	13	26	0,1	0,2	92	78
Neukirchen am Großvenediger	-6	5	-0,2	0,2	98	79
Bruck an der Großglocknerstraße	13	8	0,3	0,2	83	80
Uttendorf	4	5	0,1	0,2	90	81
Viehhofen	35	1	6,0	0,2	1	82
Rauris	31	4	1,0	0,1	72	83
Mittersill	39	6	0,7	0,1	78	84
Abtenau	-6	-1	-0,1	0,0	96	85
Zell am See	27	-4	0,3	0,0	84	86
Berndorf bei Salzburg	33	-1	2,0	-0,1	48	87
Salzburg	258	-150	0,2	-0,1	88	88
Strobl	7	-4	0,2	-0,1	87	89
Maishofen	35	-5	1,1	-0,1	71	90
Bürmoos	-10	-8	-0,2	-0,2	97	91
Ramingstein	-9	-2	-0,8	-0,2	104	92
Muhr	-11	-1	-1,9	-0,2	113	93
Elsbethen	15	-12	0,3	-0,2	85	94
Dienten am Hochkönig	1	-2	0,1	-0,3	91	95
Lessach	1	-2	0,2	-0,4	89	96
Oberndorf bei Salzburg	-21	-26	-0,4	-0,4	100	97
Anif	39	-20	1,0	-0,5	74	98
Pfarrwerfen	16	-11	0,7	-0,5	77	99
Bramberg am Wildkogel	38	-19	1,0	-0,5	75	100
Wagrain	30	-18	1,0	-0,6	73	101
Sankt Michael im Lungau	15	-21	0,4	-0,6	82	102
Hallwang	-75	-29	-1,9	-0,7	112	103
Tweng	0	-2	0,0	-0,7	94	104
Kaprun	-27	-25	-0,9	-0,8	105	105
Köstendorf	0	-23	0,0	-0,9	94	106
Tamsweg	-37	-53	-0,7	-0,9	102	107
Bad Hofgastein	7	-68	0,1	-1,0	93	108
Hof bei Salzburg	-13	-43	-0,4	-1,2	101	109
Schwarzach im Pongau	-38	-65	-1,1	-1,8	107	110
Lofer	-24	-40	-1,2	-2,0	108	111
Mariapfarr	-59	-54	-2,5	-2,3	115	112
Großgmain	-35	-64	-1,4	-2,4	109	113
Bad Gastein	-60	-107	-1,4	-2,7	110	114
Hüttau	-36	-42	-2,4	-2,8	114	115
Oberalm	-78	-164	-1,8	-3,8	111	116
Lend	-14	-54	-1,0	-3,9	106	117
Mauterndorf	-48	-72	-2,8	-4,4	116	118
Mühlbach am Hochkönig	-51	-66	-3,5	-4,5	117	119

1) Bevölkerungsveränderung durch Geburten und Sterbefälle im angegebenen Zeitraum in Prozent der Ausgangsbevölkerung

2) Rangnummer der Reihung der Gemeinden nach der prozentuellen Veränderung im angegebenen Zeitraum

Tabelle B.6

Wanderungsbilanz und Rangliste der Jahre 2013 bis 2017 und 2018 bis 2022

Gemeinde	Wanderungsbil. absolut		Wanderungsbilanz in % ¹		Rangnummer ²	
	2013 - 2017	2018 - 2022	2013 - 2017	2018 - 2022	2013 - 2017	2018 - 2022
Pfarrwerfen	63	256	2,8	11,2	41	1
Altenmarkt im Pongau	374	418	9,9	9,9	1	2
Mittersill	-64	426	-1,2	7,9	94	3
Wals-Siezenheim	406	1.031	3,3	7,9	30	4
Leogang	99	243	3,2	7,4	32	5
Bergheim	388	377	8,0	7,0	6	6
Mattsee	170	214	5,5	6,6	9	7
Mariapfarr	77	154	3,3	6,5	31	8
Bruck an der Großglocknerstraße	193	279	4,3	5,9	17	9
Straßwalchen	320	434	4,6	5,8	15	10
Puch bei Hallein	201	268	4,5	5,7	16	11
Neukirchen am Großvenediger	15	137	0,6	5,4	73	12
Lofer	107	110	5,5	5,4	11	13
Oberalm	154	217	3,6	5,0	26	14
Dorfgastein	-50	77	-3,1	4,8	106	15
Oberndorf bei Salzburg	228	274	4,1	4,7	22	16
Thomatal	-8	15	-2,4	4,5	103	17
Sankt Martin am Tennengebirge	46	71	2,9	4,3	40	18
Neumarkt am Wallersee	324	264	5,5	4,2	10	19
Werfenweng	78	41	8,7	4,1	2	20
Fuschl am See	0	60	0,0	3,9	82	21
Zell am See	255	379	2,7	3,8	44	22
Schleedorf	50	41	5,1	3,8	13	23
Flachau	21	107	0,8	3,8	69	24
Elixhausen	70	110	2,5	3,7	47	25
Sankt Gilgen	82	141	2,1	3,6	50	26
Wagrain	48	111	1,6	3,6	59	27
Nußdorf am Haunsberg	32	83	1,4	3,5	63	28
Hof bei Salzburg	247	120	7,4	3,4	7	29
Berndorf bei Salzburg	-21	56	-1,3	3,3	95	30
Dorfbeuern	34	51	2,3	3,3	48	31
Anif	136	123	3,4	2,9	28	32
Hüttau	11	42	0,7	2,8	70	33
Bramberg am Wildkogel	-37	109	-0,9	2,8	91	34
Bürmoos	144	134	3,0	2,7	35	35
Goldegg	48	69	1,9	2,7	52	36
Sankt Johann im Pongau	-113	296	-1,0	2,7	92	37
Abtenau	113	157	2,0	2,7	51	38
Mauterdorf	-18	44	-1,1	2,7	93	39
Köstendorf	77	70	3,0	2,7	36	40
Bad Gastein	-234	104	-5,5	2,6	112	41
Eugendorf	35	179	0,5	2,6	75	42
Großgmain	104	67	4,1	2,6	21	43
Seekirchen am Wallersee	401	275	4,0	2,6	23	44
Koppl	96	87	2,9	2,5	39	45
Plainfeld	-26	30	-2,1	2,4	100	46
Golling an der Salzach	102	100	2,5	2,3	46	47
Salzburg	7.051	3.545	4,8	2,3	14	48
Eben im Pongau	74	55	3,3	2,2	29	49
Uttendorf	98	63	3,4	2,1	27	50
Sankt Martin bei Lofer	5	24	0,5	2,1	76	51
Sankt Margarethen im Lungau	-45	15	-5,9	2,1	114	52
Schwarzach im Pongau	3	68	0,1	1,9	79	53
Saalfelden am Steinernen Meer	456	322	2,8	1,9	42	54
Maishofen	264	69	8,0	1,9	4	55
Radstadt	-31	92	-0,6	1,9	87	56
Sankt Georgen bei Salzburg	-15	56	-0,5	1,9	86	57
Werfen	47	56	1,6	1,9	60	58
Hallwang	315	76	8,0	1,8	5	59
Elsbethen	91	94	1,7	1,7	54	60

1) Bevölkerungsveränderung durch Wanderungen im angegebenen Zeitraum in Prozent der Ausgangsbevölkerung

2) Rangnummer der Reihung der Gemeinden nach der prozentuellen Veränderung im angegebenen Zeitraum

Tabelle B.6 (Fortsetzung)

Wanderungsbilanz und Rangliste der Jahre 2013 bis 2017 und 2018 bis 2022

Gemeinde	Wanderungsbil. absolut		Wanderungsbilanz in % ¹		Rangnummer ²	
	2013 - 2017	2018 - 2022	2013 - 2017	2018 - 2022	2013 - 2017	2018 - 2022
Rauris	-48	51	-1,6	1,7	97	61
Obertrum am See	141	80	3,1	1,7	34	62
Tamsweg	94	93	1,7	1,6	56	63
Bad Vigaun	11	32	0,5	1,5	74	64
Piesendorf	44	56	1,2	1,5	67	65
Sankt Veit im Pongau	132	55	3,7	1,5	24	66
Kuchl	89	105	1,3	1,4	66	67
Strobl	40	52	1,1	1,4	68	68
Grödig	218	97	3,1	1,3	33	69
Scheffau am Tennengebirge	18	17	1,3	1,2	65	70
Sankt Michael im Lungau	-1	41	0,0	1,2	84	71
Niedernsill	55	28	2,2	1,0	49	72
Bischofshofen	151	98	1,5	0,9	62	73
Seeham	76	16	4,2	0,8	19	74
Henndorf am Wallersee	1	28	0,0	0,6	81	75
Unken	3	11	0,2	0,6	77	76
Adnet	0	19	0,0	0,5	82	77
Mühlbach am Hochkönig	44	7	3,0	0,5	37	78
Thalgau	207	26	3,7	0,4	25	79
Hallein	600	50	3,0	0,2	38	80
Hintersee	-17	0	-3,8	0,0	108	81
Sankt Koloman	2	0	0,1	0,0	78	81
Unternberg	16	-1	1,6	-0,1	57	83
Wald im Pinzgau	-66	-3	-5,7	-0,3	113	84
Rußbach am Paß Gschütt	-21	-3	-2,7	-0,4	105	85
Fusch an der Großglocknerstraße	17	-3	2,5	-0,4	45	86
Kaprun	244	-19	8,2	-0,6	3	87
Forstau	-21	-4	-3,9	-0,7	109	88
Kleinarl	5	-6	0,7	-0,8	72	89
Göriach	-29	-3	-8,1	-0,9	116	90
Lamprechtshausen	264	-41	7,2	-1,0	8	91
Anthering	-24	-38	-0,7	-1,0	88	92
Bad Hofgastein	181	-71	2,7	-1,0	43	93
Filzmoos	1	-18	0,1	-1,2	80	94
Lessach	-15	-7	-2,6	-1,3	104	95
Maria Alm am Steinernen Meer	85	-32	4,2	-1,5	20	96
Hollersbach im Pinzgau	48	-18	4,2	-1,5	18	97
Ramingstein	-95	-17	-8,2	-1,6	118	98
Weißpriach	-17	-5	-5,5	-1,6	111	99
Saalbach-Hinterglemm	-65	-51	-2,3	-1,8	102	100
Zederhaus	-20	-23	-1,7	-1,9	98	101
Ebenau	19	-28	1,4	-1,9	64	102
Annaberg-Lungötz	-89	-43	-4,0	-2,0	110	103
Taxenbach	-59	-61	-2,2	-2,2	101	104
Krispl	-16	-22	-1,8	-2,5	99	105
Sankt Andrä im Lungau	5	-19	0,7	-2,5	71	106
Großarl	-34	-100	-0,9	-2,6	89	107
Faistenau	56	-83	1,9	-2,7	53	108
Muhr	-46	-19	-8,1	-3,7	117	109
Lend	-13	-53	-0,9	-3,9	90	110
Göming	36	-30	5,1	-3,9	12	111
Untertauern	-32	-19	-6,6	-4,1	115	112
Viehhofen	-18	-25	-3,1	-4,1	107	113
Hüttschlag	-1	-40	-0,1	-4,4	85	114
Krimml	-11	-41	-1,3	-4,8	96	115
Dienten am Hochkönig	12	-39	1,6	-5,1	57	116
Stuhlfelden	26	-93	1,7	-5,8	55	117
Weißbach bei Lofer	6	-27	1,5	-6,3	61	118
Tweng	-146	-36	-34,4	-13,0	119	119

1) Bevölkerungsveränderung durch Wanderungen im angegebenen Zeitraum in Prozent der Ausgangsbevölkerung

2) Rangnummer der Reihung der Gemeinden nach der prozentuellen Veränderung im angegebenen Zeitraum

Tabelle B.7

Bevölkerungsstand und -anteil nach Altersgruppen am 1.1.2023

Gemeinde, Planungsregion, politischer Bezirk, Land Salzburg	Bevölkerungsstand				Bevölkerungsanteil in %			
	<20	20-64	65+	85+	<20	20-64	65+	85+
Salzburg	27.370	96.675	32.574	4.095	17,5	61,7	20,8	2,6
Abtenau	1.220	3.585	1.198	166	20,3	59,7	20,0	2,8
Adnet	775	2.175	730	63	21,1	59,1	19,8	1,7
Annaberg-Lungötz	458	1.275	476	62	20,7	57,7	21,5	2,8
Bad Vigaun	475	1.266	408	41	22,1	58,9	19,0	1,9
Golling an der Salzach	956	2.608	833	103	21,7	59,3	18,9	2,3
Hallein	4.506	13.247	3.770	388	20,9	61,5	17,5	1,8
Krispl	192	501	180	20	22,0	57,4	20,6	2,3
Kuchl	1.709	4.450	1.316	170	22,9	59,5	17,6	2,3
Oberalm	866	2.537	978	145	19,8	57,9	22,3	3,3
Puch bei Hallein	995	3.063	907	114	20,0	61,7	18,3	2,3
Rußbach am Paß Gschütt	138	466	179	11	17,6	59,5	22,9	1,4
Sankt Koloman	435	1.042	324	28	24,2	57,9	18,0	1,6
Scheffau am Tennengebirge	322	829	270	18	22,7	58,3	19,0	1,3
Anif	795	2.498	993	137	18,5	58,3	23,2	3,2
Anthering	752	2.299	697	70	20,1	61,3	18,6	1,9
Bergheim	1.146	3.583	1.126	165	19,6	61,2	19,2	2,8
Berndorf bei Salzburg	330	1.094	320	33	18,9	62,7	18,3	1,9
Bürmoos	1.052	3.003	972	121	20,9	59,7	19,3	2,4
Dorfbeuern	354	989	278	41	21,8	61,0	17,1	2,5
Ebenau	325	829	280	40	22,7	57,8	19,5	2,8
Elixhausen	607	1.869	652	65	19,4	59,8	20,8	2,1
Elsbethen	1.006	3.284	1.217	149	18,3	59,6	22,1	2,7
Eugendorf	1.468	4.405	1.326	135	20,4	61,2	18,4	1,9
Faistenau	690	1.878	532	49	22,3	60,6	17,2	1,6
Fuschl am See	320	1.050	289	30	19,3	63,3	17,4	1,8
Großgmain	510	1.491	613	74	19,5	57,0	23,5	2,8
Grödig	1.405	4.447	1.556	155	19,0	60,0	21,0	2,1
Göming	164	470	127	14	21,6	61,8	16,7	1,8
Hallwang	859	2.536	840	122	20,3	59,9	19,8	2,9
Henndorf am Wallersee	1.025	3.030	1.023	101	20,2	59,7	20,1	2,0
Hintersee	108	286	76	7	23,0	60,9	16,2	1,5
Hof bei Salzburg	715	2.199	716	84	19,7	60,6	19,7	2,3
Koppl	819	2.228	632	57	22,3	60,6	17,2	1,5
Köstendorf	585	1.593	500	75	21,8	59,5	18,7	2,8
Lamprechtshausen	944	2.473	661	76	23,1	60,6	16,2	1,9
Mattsee	688	2.032	779	92	19,7	58,1	22,3	2,6
Neumarkt am Wallersee	1.498	4.009	1.119	115	22,6	60,5	16,9	1,7
Nußdorf am Haunsberg	564	1.542	429	52	22,2	60,8	16,9	2,1
Oberndorf bei Salzburg	1.244	3.649	1.165	110	20,5	60,2	19,2	1,8
Obertrum am See	1.059	3.005	894	88	21,4	60,6	18,0	1,8
Plainfeld	256	819	230	17	19,6	62,8	17,6	1,3
Sankt Georgen bei Salzburg	658	1.874	549	53	21,4	60,8	17,8	1,7
Sankt Gilgen	790	2.352	934	110	19,4	57,7	22,9	2,7
Schleedorf	254	723	171	14	22,1	63,0	14,9	1,2
Seeham	394	1.221	389	32	19,7	60,9	19,4	1,6
Seekirchen am Wallersee	2.424	6.720	2.089	244	21,6	59,8	18,6	2,2
Straßwalchen	1.757	5.022	1.232	132	21,9	62,7	15,4	1,6
Strobl	754	2.108	829	111	20,4	57,1	22,5	3,0
Thalgau	1.247	3.686	1.097	117	20,7	61,1	18,2	1,9
Wals-Siezenheim	2.888	8.749	2.609	293	20,3	61,4	18,3	2,1
Altenmarkt im Pongau	1.007	2.916	768	98	21,5	62,2	16,4	2,1
Bad Gastein	649	2.345	982	133	16,3	59,0	24,7	3,3
Bad Hofgastein	1.166	4.032	1.577	191	17,2	59,5	23,3	2,8
Bischofshofen	2.063	6.329	2.266	293	19,4	59,4	21,3	2,7
Dorfgastein	367	1.027	332	29	21,3	59,5	19,2	1,7
Eben im Pongau	622	1.571	429	53	23,7	59,9	16,4	2,0
Filzmoos	332	938	235	33	22,1	62,3	15,6	2,2
Flachau	674	1.904	472	45	22,1	62,4	15,5	1,5
Forstau	127	321	106	12	22,9	57,9	19,1	2,2

Tabelle B.7 (Fortsetzung)

Bevölkerungsstand und -anteil nach Altersgruppen am 1.1.2023

Gemeinde, Planungsregion, politischer Bezirk, Land Salzburg	Bevölkerungsstand				Bevölkerungsanteil in %			
	<20	20-64	65+	85+	<20	20-64	65+	85+
Goldegg	596	1.575	476	51	22,5	59,5	18,0	1,9
Großarl	903	2.295	586	103	23,9	60,7	15,5	2,7
Hüttau	305	886	299	54	20,5	59,5	20,1	3,6
Hüttschlag	220	501	182	37	24,4	55,5	20,2	4,1
Kleinarl	185	482	145	11	22,8	59,4	17,9	1,4
Mühlbach am Hochkönig	251	808	341	53	17,9	57,7	24,4	3,8
Pfarrwerfen	587	1.509	439	56	23,2	59,5	17,3	2,2
Radstadt	1.015	2.962	970	118	20,5	59,9	19,6	2,4
Sankt Johann im Pongau	2.364	7.093	1.995	210	20,6	61,9	17,4	1,8
Sankt Martin am Tennengebirge	380	1.097	307	34	21,3	61,5	17,2	1,9
Sankt Veit im Pongau	833	2.351	723	93	21,3	60,2	18,5	2,4
Schwarzach im Pongau	651	2.154	715	98	18,5	61,2	20,3	2,8
Untertauern	116	270	72	3	25,3	59,0	15,7	0,7
Wagrain	640	1.903	638	95	20,1	59,8	20,1	3,0
Werfen	624	1.841	624	78	20,2	59,6	20,2	2,5
Werfenweng	265	703	131	15	24,1	64,0	11,9	1,4
Göriach	66	215	64	7	19,1	62,3	18,6	2,0
Lessach	105	338	104	10	19,2	61,8	19,0	1,8
Mariapfarr	479	1.384	612	92	19,4	55,9	24,7	3,7
Mauterdorf	288	875	446	60	17,9	54,4	27,7	3,7
Muhr	85	293	111	16	17,4	59,9	22,7	3,3
Ramingstein	167	625	248	24	16,1	60,1	23,8	2,3
Sankt Andrä im Lungau	148	428	172	24	19,8	57,2	23,0	3,2
Sankt Margarethen im Lungau	165	463	133	15	21,7	60,8	17,5	2,0
Sankt Michael im Lungau	654	2.120	765	84	18,5	59,9	21,6	2,4
Tamsweg	1.043	3.493	1.221	183	18,1	60,7	21,2	3,2
Thomatal	86	194	76	3	24,2	54,5	21,3	0,8
Tweng	42	150	47	11	17,6	62,8	19,7	4,6
Unternberg	229	598	216	24	22,0	57,3	20,7	2,3
Weißpriach	70	170	67	8	22,8	55,4	21,8	2,6
Zederhaus	273	684	225	27	23,1	57,9	19,0	2,3
Bramberg am Wildkogel	821	2.418	792	106	20,4	60,0	19,6	2,6
Bruck an der Großglocknerstraße	1.009	3.016	965	128	20,2	60,4	19,3	2,6
Dienten am Hochkönig	129	432	159	25	17,9	60,0	22,1	3,5
Fusch an der Großglocknerstraße	163	432	146	22	22,0	58,3	19,7	3,0
Hollersbach im Pinzgau	256	744	234	22	20,7	60,3	19,0	1,8
Kaprun	535	1.925	669	63	17,1	61,5	21,4	2,0
Krimml	156	490	169	21	19,1	60,1	20,7	2,6
Lend	219	762	280	47	17,4	60,4	22,2	3,7
Leogang	724	2.170	639	80	20,5	61,4	18,1	2,3
Lofer	409	1.193	501	99	19,4	56,7	23,8	4,7
Maishofen	802	2.205	659	82	21,9	60,1	18,0	2,2
Maria Alm am Steinernen Meer	500	1.307	438	44	22,3	58,2	19,5	2,0
Mittersill	1.168	3.457	1.179	160	20,1	59,6	20,3	2,8
Neukirchen am Großvenediger	506	1.651	504	56	19,0	62,0	18,9	2,1
Niedersill	621	1.705	484	50	22,1	60,7	17,2	1,8
Piesendorf	750	2.279	822	91	19,5	59,2	21,3	2,4
Rauris	629	1.851	615	75	20,3	59,8	19,9	2,4
Saalbach-Hinterglemm	499	1.846	536	58	17,3	64,1	18,6	2,0
Saalfelden am Steinernen Meer	3.341	10.435	3.347	400	19,5	60,9	19,5	2,3
Sankt Martin bei Lofer	243	744	223	23	20,1	61,5	18,4	1,9
Stuhlfelden	305	962	279	33	19,7	62,2	18,0	2,1
Taxenbach	613	1.636	512	60	22,2	59,3	18,5	2,2
Unken	408	1.140	468	69	20,2	56,5	23,2	3,4
Uttendorf	635	1.820	596	65	20,8	59,7	19,5	2,1
Viehhofen	117	356	108	11	20,1	61,3	18,6	1,9
Wald im Pinzgau	217	708	224	25	18,9	61,6	19,5	2,2
Weißbach bei Lofer	80	245	80	8	19,8	60,5	19,8	2,0
Zell am See	1.717	6.299	2.197	247	16,8	61,7	21,5	2,4

Tabelle B.7 (Fortsetzung)

Bevölkerungsstand und -anteil nach Altersgruppen am 1.1.2023

Gemeinde, Planungsregion, politischer Bezirk, Land Salzburg	Bevölkerungsstand				Bevölkerungsanteil in %			
	<20	20-64	65+	85+	<20	20-64	65+	85+
Pl.reg. Salzach-Tennengau	11.231	31.718	9.716	1.090	21,3	60,2	18,4	2,1
Pl.reg. Abt. Becken/Lammertal	1.816	5.326	1.853	239	20,2	59,2	20,6	2,7
Pl.reg. Flachgau-Nord	4.980	14.000	4.181	467	21,5	60,4	18,1	2,0
Pl.reg. Salzburger Seengebiet	10.014	28.449	8.516	926	21,3	60,6	18,1	2,0
Pl.reg. Salzburg-Stadt und Umg.gem.	38.806	131.836	44.203	5.460	18,1	61,4	20,6	2,5
Pl.reg. Osterhorngruppe	6.024	17.435	5.615	622	20,7	60,0	19,3	2,1
Pl.reg. Unterer Salzach-Pongau	3.790	11.190	3.801	495	20,2	59,6	20,2	2,6
Pl.reg. Enns-Pongau	5.403	15.250	4.441	556	21,5	60,8	17,7	2,2
Pl.reg. Oberer Salzach-Pongau	5.567	15.969	4.677	592	21,2	60,9	17,8	2,3
Pl.reg. Gasteinertal	2.182	7.404	2.891	353	17,5	59,3	23,2	2,8
Pl.reg. Lungau	3.900	12.030	4.507	588	19,1	58,9	22,1	2,9
Pl.reg. Unteres Saalachtal	1.140	3.322	1.272	199	19,9	57,9	22,2	3,5
Pl.reg. Oberes Saalachtal	5.983	18.319	5.727	675	19,9	61,0	19,1	2,2
Pl.reg. Oberpinzgau	4.685	13.955	4.461	538	20,3	60,4	19,3	2,3
Pl.reg. Zeller Becken	4.174	13.951	4.799	551	18,2	60,9	20,9	2,4
Pl.reg. Unterpinzgau	1.590	4.681	1.566	207	20,3	59,7	20,0	2,6
Bezirk Salzburg (Stadt)	27.370	96.675	32.574	4.095	17,5	61,7	20,8	2,6
Bezirk Hallein	13.047	37.044	11.569	1.329	21,2	60,1	18,8	2,2
Bezirk Salzburg-Umgebung	32.454	95.045	29.941	3.380	20,6	60,4	19,0	2,1
Bezirk Sankt Johann im Pongau	16.942	49.813	15.810	1.996	20,5	60,3	19,1	2,4
Bezirk Tamsweg	3.900	12.030	4.507	588	19,1	58,9	22,1	2,9
Bezirk Zell am See	17.572	54.228	17.825	2.170	19,6	60,5	19,9	2,4
Land Salzburg	111.285	344.835	112.226	13.558	19,6	60,7	19,7	2,4

Tabelle B.8 Bevölkerungsstand nach Geschlecht und fünfjährigen Altersgruppen am 1.1.2023

Gemeinde, Planungsregion, politischer Bezirk, Land Salzburg		Altersgruppe																			
		alle	0-4	5-9	10-14	15-19	20-24	25-29	30-34	35-39	40-44	45-49	50-54	55-59	60-64	65-69	70-74	75-79	80-84	85-89	90+
Salzburg	m	75.140	3.625	3.383	3.256	3.764	4.939	6.052	6.238	5.496	5.038	4.549	5.320	5.548	4.724	3.603	3.065	2.796	2.388	911	445
	w	81.479	3.382	3.193	3.194	3.573	4.868	5.978	5.970	5.317	5.006	4.948	5.588	5.860	5.236	4.718	4.307	3.935	3.667	1.580	1.159
	g	156.619	7.007	6.576	6.450	7.337	9.807	12.030	12.208	10.813	10.044	9.497	10.908	11.408	9.960	8.321	7.372	6.731	6.055	2.491	1.604
Abtenau	m	2.999	164	159	143	149	165	186	213	161	210	207	222	256	229	163	131	102	83	36	20
	w	3.004	153	139	161	152	152	173	165	190	194	177	225	232	228	174	149	112	118	60	50
	g	6.003	317	298	304	301	317	359	378	351	404	384	447	488	457	337	280	214	201	96	70
Adnet	m	1.832	109	113	81	100	90	111	115	114	131	130	125	150	130	88	86	67	66	22	4
	w	1.848	95	107	91	79	74	107	116	115	126	117	150	157	117	105	104	79	72	25	12
	g	3.680	204	220	172	179	164	218	231	229	257	247	275	307	247	193	190	146	138	47	16
Annaberg-Lungötz	m	1.125	60	79	41	67	76	70	50	57	80	59	87	92	86	78	49	35	32	17	10
	w	1.084	50	59	53	49	61	58	50	61	74	59	74	101	80	67	54	43	56	26	9
	g	2.209	110	138	94	116	137	128	100	118	154	118	161	193	166	145	103	78	88	43	19
Bad Vigaun	m	1.064	64	59	74	56	54	61	67	74	68	89	85	63	62	50	50	42	32	9	5
	w	1.085	50	60	63	49	54	44	67	79	77	80	80	73	89	53	52	44	44	20	7
	g	2.149	114	119	137	105	108	105	134	153	145	169	165	136	151	103	102	86	76	29	12
Golling an der Salzach	m	2.157	132	119	120	110	118	129	171	154	137	156	150	166	134	101	90	67	64	26	13
	w	2.240	103	144	130	98	114	137	128	144	157	156	149	161	147	118	107	97	86	35	29
	g	4.397	235	263	250	208	232	266	299	298	294	312	299	327	281	219	197	164	150	61	42
Hallein	m	10.489	564	596	592	573	610	703	784	775	730	709	746	851	684	508	363	317	262	92	30
	w	11.034	544	547	520	570	594	659	749	767	734	724	813	823	792	615	491	436	390	169	97
	g	21.523	1.108	1.143	1.112	1.143	1.204	1.362	1.533	1.542	1.464	1.433	1.559	1.674	1.476	1.123	854	753	652	261	127
Krispl	m	462	21	33	26	27	23	19	29	26	33	40	33	32	31	29	27	13	10	5	5
	w	411	12	20	24	29	10	23	31	26	24	31	27	29	34	33	18	19	11	9	1
	g	873	33	53	50	56	33	42	60	52	57	71	60	61	65	62	45	32	21	14	6
Kuchl	m	3.637	228	208	218	212	199	221	226	258	265	228	289	280	230	159	150	116	94	38	18
	w	3.838	184	235	216	208	209	223	232	273	280	240	275	281	241	187	181	127	132	76	38
	g	7.475	412	443	434	420	408	444	458	531	545	468	564	561	471	346	331	243	226	114	56
Oberalm	m	2.095	101	107	111	122	97	118	126	138	131	142	171	182	123	113	97	90	74	37	15
	w	2.286	93	105	114	113	109	124	133	116	170	153	169	173	162	137	108	113	101	46	47
	g	4.381	194	212	225	235	206	242	259	254	301	295	340	355	285	250	205	203	175	83	62
Puch bei Hallein	m	2.493	133	135	145	106	165	173	184	164	182	163	186	191	158	127	100	76	67	22	16
	w	2.472	124	117	110	125	117	142	148	167	166	169	211	196	181	146	109	87	81	46	30
	g	4.965	257	252	255	231	282	315	332	331	348	332	397	387	339	273	209	163	148	68	46
Rußbach am Paß Gschütt	m	384	23	19	10	14	20	12	25	24	32	20	32	41	25	41	10	12	20	3	1
	w	399	17	21	15	19	22	22	23	29	19	24	30	33	33	23	26	21	15	5	2
	g	783	40	40	25	33	42	34	48	53	51	44	62	74	58	64	36	33	35	8	3

m - männlich, w - weiblich, g - gesamt

Tabelle B.8 (Fortsetzung) Bevölkerungsstand nach Geschlecht und fünfjährigen Altersgruppen am 1.1.2023

Gemeinde, Planungsregion, politischer Bezirk, Land Salzburg		Altersgruppe																			
		alle	0-4	5-9	10-14	15-19	20-24	25-29	30-34	35-39	40-44	45-49	50-54	55-59	60-64	65-69	70-74	75-79	80-84	85-89	90+
Sankt Koloman	m	885	50	64	40	55	51	50	51	70	53	53	70	61	63	48	41	25	28	10	2
	w	916	69	61	40	56	49	45	70	60	52	58	61	62	63	45	35	46	28	14	2
	g	1.801	119	125	80	111	100	95	121	130	105	111	131	123	126	93	76	71	56	24	4
Scheffau am Tennengebirge	m	727	34	46	37	49	33	43	47	39	48	65	53	59	45	40	38	30	13	4	4
	w	694	26	45	39	46	33	49	39	41	49	51	55	33	47	40	37	33	21	7	3
	g	1.421	60	91	76	95	66	92	86	80	97	116	108	92	92	80	75	63	34	11	7
Anif	m	2.049	97	139	97	85	110	111	124	145	146	120	150	160	148	110	89	89	80	31	18
	w	2.237	91	110	86	90	91	122	145	149	151	140	146	182	158	133	122	115	118	53	35
	g	4.286	188	249	183	175	201	233	269	294	297	260	296	342	306	243	211	204	198	84	53
Anthering	m	1.858	75	93	109	93	104	111	104	128	143	129	140	174	140	89	94	70	36	19	7
	w	1.890	83	88	110	101	83	100	91	122	129	131	175	149	146	126	79	78	55	27	17
	g	3.748	158	181	219	194	187	211	195	250	272	260	315	323	286	215	173	148	91	46	24
Bergheim	m	3.067	132	179	129	190	227	249	236	213	223	181	207	230	180	162	106	74	90	43	16
	w	2.788	141	150	108	117	121	152	195	204	184	194	186	206	195	163	134	121	111	59	47
	g	5.855	273	329	237	307	348	401	431	417	407	375	393	436	375	325	240	195	201	102	63
Berndorf bei Salzburg	m	864	37	53	42	29	45	47	60	64	53	62	82	75	63	45	47	34	16	3	7
	w	880	38	43	48	40	48	45	61	64	65	53	70	73	64	49	44	31	21	17	6
	g	1.744	75	96	90	69	93	92	121	128	118	115	152	148	127	94	91	65	37	20	13
Bürmoos	m	2.475	121	150	138	139	153	129	160	176	158	132	188	209	186	145	120	80	49	30	12
	w	2.552	132	135	127	110	121	125	169	176	169	157	210	213	172	153	127	96	81	50	29
	g	5.027	253	285	265	249	274	254	329	352	327	289	398	422	358	298	247	176	130	80	41
Dorfbeuern	m	800	47	49	42	37	47	40	46	68	58	62	44	64	64	44	29	22	17	12	8
	w	821	46	51	48	34	42	46	49	68	61	45	55	67	63	41	29	30	25	11	10
	g	1.621	93	100	90	71	89	86	95	136	119	107	99	131	127	85	58	52	42	23	18
Ebenau	m	722	38	44	48	41	26	37	40	51	52	45	49	64	47	36	32	25	25	19	3
	w	712	31	48	39	36	19	33	39	56	57	46	51	58	59	37	33	19	33	12	6
	g	1.434	69	92	87	77	45	70	79	107	109	91	100	122	106	73	65	44	58	31	9
Elixhausen	m	1.560	77	71	93	75	85	84	105	96	109	102	129	124	110	80	69	65	59	15	12
	w	1.568	69	69	86	67	81	89	97	104	101	110	123	118	102	104	68	78	64	24	14
	g	3.128	146	140	179	142	166	173	202	200	210	212	252	242	212	184	137	143	123	39	26
Elsbethen	m	2.648	148	123	117	115	135	147	183	211	168	160	204	219	181	169	119	108	94	30	17
	w	2.859	119	137	127	120	134	158	177	179	174	167	220	237	230	188	145	126	119	66	36
	g	5.507	267	260	244	235	269	305	360	390	342	327	424	456	411	357	264	234	213	96	53
Eugendorf	m	3.532	211	187	174	206	221	206	230	226	237	227	296	324	221	156	126	126	108	35	15
	w	3.667	146	206	168	170	196	214	229	237	222	244	312	334	229	191	171	169	144	51	34
	g	7.199	357	393	342	376	417	420	459	463	459	471	608	658	450	347	297	295	252	86	49

m - männlich, w - weiblich, g - gesamt

Tabelle B.8 (Fortsetzung) Bevölkerungsstand nach Geschlecht und fünfjährigen Altersgruppen am 1.1.2023

Gemeinde, Planungsregion, politischer Bezirk, Land Salzburg		Altersgruppe																			
		alle	0-4	5-9	10-14	15-19	20-24	25-29	30-34	35-39	40-44	45-49	50-54	55-59	60-64	65-69	70-74	75-79	80-84	85-89	90+
Faistenau	m	1.564	93	81	86	100	79	71	103	131	91	104	114	129	119	104	62	47	29	18	3
	w	1.536	82	88	83	77	67	110	89	102	99	99	118	133	120	80	60	54	47	16	12
	g	3.100	175	169	169	177	146	181	192	233	190	203	232	262	239	184	122	101	76	34	15
Fuschl am See	m	795	50	23	37	31	42	54	58	66	66	56	61	65	60	45	23	22	25	7	4
	w	864	58	46	36	39	39	50	63	69	68	58	51	62	62	46	35	39	24	14	5
	g	1.659	108	69	73	70	81	104	121	135	134	114	112	127	122	91	58	61	49	21	9
Großmain	m	1.267	64	76	74	67	49	64	77	88	90	73	94	91	91	65	71	63	42	22	6
	w	1.347	50	62	62	55	51	60	68	97	87	88	107	130	86	80	88	62	68	29	17
	g	2.614	114	138	136	122	100	124	145	185	177	161	201	221	177	145	159	125	110	51	23
Grödig	m	3.534	193	177	165	161	167	218	266	259	263	219	274	264	243	194	166	135	123	37	10
	w	3.874	190	174	187	158	172	222	279	256	252	219	274	323	277	234	199	191	159	68	40
	g	7.408	383	351	352	319	339	440	545	515	515	438	548	587	520	428	365	326	282	105	50
Göming	m	379	19	25	11	24	26	24	26	29	22	21	33	32	32	20	14	10	7	4	0
	w	382	20	22	26	17	23	18	26	25	27	18	38	24	26	18	15	19	10	8	2
	g	761	39	47	37	41	49	42	52	54	49	39	71	56	58	38	29	29	17	12	2
Hallwang	m	2.118	124	120	104	110	110	122	136	164	124	128	151	178	153	112	79	76	78	30	19
	w	2.117	113	105	93	90	97	110	141	150	147	115	183	177	150	113	88	87	85	43	30
	g	4.235	237	225	197	200	207	232	277	314	271	243	334	355	303	225	167	163	163	73	49
Henndorf am Wallersee	m	2.496	132	146	135	127	126	131	176	159	159	172	201	203	176	145	121	103	49	23	12
	w	2.582	120	123	117	125	135	136	127	182	178	156	199	226	188	155	153	98	98	42	24
	g	5.078	252	269	252	252	261	267	303	341	337	328	400	429	364	300	274	201	147	65	36
Hintersee	m	224	13	9	9	9	14	14	21	13	13	9	22	22	19	17	7	8	2	2	1
	w	246	26	13	15	14	7	9	25	12	11	17	19	20	19	12	12	4	7	3	1
	g	470	39	22	24	23	21	23	46	25	24	26	41	42	38	29	19	12	9	5	2
Hof bei Salzburg	m	1.809	99	96	94	91	98	116	132	137	121	100	132	142	118	73	86	67	69	27	11
	w	1.821	92	75	90	78	77	121	138	128	132	97	126	157	127	91	86	75	85	30	16
	g	3.630	191	171	184	169	175	237	270	265	253	197	258	299	245	164	172	142	154	57	27
Koppl	m	1.852	104	99	124	110	82	96	97	150	128	135	146	147	111	111	75	66	45	17	9
	w	1.827	98	105	87	92	96	97	123	125	146	128	144	131	146	105	72	53	48	24	7
	g	3.679	202	204	211	202	178	193	220	275	274	263	290	278	257	216	147	119	93	41	16
Köstendorf	m	1.360	68	73	76	85	69	84	72	114	88	94	102	105	99	72	55	44	41	13	6
	w	1.318	63	60	79	81	59	83	67	92	89	89	79	107	101	66	53	50	44	32	24
	g	2.678	131	133	155	166	128	167	139	206	177	183	181	212	200	138	108	94	85	45	30
Lamprechtshausen	m	2.037	114	133	121	115	100	105	130	135	185	140	163	154	140	114	64	60	43	12	9
	w	2.041	107	117	106	131	84	102	125	148	153	139	154	166	150	104	90	46	64	36	19
	g	4.078	221	250	227	246	184	207	255	283	338	279	317	320	290	218	154	106	107	48	28

m - männlich, w - weiblich, g - gesamt

Tabelle B.8 (Fortsetzung) Bevölkerungsstand nach Geschlecht und fünfjährigen Altersgruppen am 1.1.2023

Gemeinde, Planungsregion, politischer Bezirk, Land Salzburg		Altersgruppe																			
		alle	0-4	5-9	10-14	15-19	20-24	25-29	30-34	35-39	40-44	45-49	50-54	55-59	60-64	65-69	70-74	75-79	80-84	85-89	90+
Mattsee	m	1.683	91	100	84	86	65	85	104	122	121	112	131	132	116	97	79	71	61	17	9
	w	1.816	92	91	69	75	77	88	113	122	108	136	128	143	129	113	114	72	80	37	29
	g	3.499	183	191	153	161	142	173	217	244	229	248	259	275	245	210	193	143	141	54	38
Neumarkt am Wallersee	m	3.285	175	199	208	203	171	185	202	282	260	213	250	220	230	162	137	77	73	26	12
	w	3.341	188	182	192	151	158	195	228	247	240	217	221	247	243	202	136	111	106	51	26
	g	6.626	363	381	400	354	329	380	430	529	500	430	471	467	473	364	273	188	179	77	38
Nußdorf am Haunsberg	m	1.261	86	78	60	64	88	66	86	88	94	71	81	114	86	63	51	41	26	15	3
	w	1.274	68	78	64	66	61	73	98	77	91	82	93	109	84	71	50	36	39	20	14
	g	2.535	154	156	124	130	149	139	184	165	185	153	174	223	170	134	101	77	65	35	17
Oberndorf bei Salzburg	m	2.924	180	148	134	145	194	195	211	220	212	174	203	199	202	159	130	115	73	19	11
	w	3.134	164	156	162	155	149	172	227	215	215	153	204	265	239	172	165	131	110	38	42
	g	6.058	344	304	296	300	343	367	438	435	427	327	407	464	441	331	295	246	183	57	53
Obertrum am See	m	2.494	121	146	134	162	143	151	160	171	164	180	203	174	175	131	96	84	66	23	10
	w	2.464	119	127	131	119	113	141	156	173	187	180	181	190	163	152	122	79	76	29	26
	g	4.958	240	273	265	281	256	292	316	344	351	360	384	364	338	283	218	163	142	52	36
Plainfeld	m	672	38	27	31	48	42	40	49	36	40	45	53	73	46	27	26	26	18	7	0
	w	633	22	27	26	37	31	38	41	43	45	45	61	56	35	32	38	23	23	7	3
	g	1.305	60	54	57	85	73	78	90	79	85	90	114	129	81	59	64	49	41	14	3
Sankt Georgen bei Salzburg	m	1.558	96	96	84	78	75	82	115	103	127	91	122	112	113	94	64	52	35	15	4
	w	1.523	77	94	65	68	65	99	117	118	85	92	120	121	117	87	65	56	43	21	13
	g	3.081	173	190	149	146	140	181	232	221	212	183	242	233	230	181	129	108	78	36	17
Sankt Gilgen	m	1.984	102	85	99	107	106	113	100	125	128	129	149	166	149	125	112	79	74	23	13
	w	2.092	100	78	98	121	96	118	102	125	146	119	155	170	156	143	108	101	82	49	25
	g	4.076	202	163	197	228	202	231	202	250	274	248	304	336	305	268	220	180	156	72	38
Schleedorf	m	595	33	37	36	27	33	49	37	34	39	47	49	38	49	29	22	17	11	6	2
	w	553	25	23	32	41	38	36	28	38	43	53	40	46	26	23	26	14	15	5	1
	g	1.148	58	60	68	68	71	85	65	72	82	100	89	84	75	52	48	31	26	11	3
Seeham	m	988	50	51	46	45	44	52	68	83	65	71	77	80	73	65	49	28	30	7	4
	w	1.016	62	52	44	44	43	53	78	72	60	69	74	86	73	62	54	42	27	14	7
	g	2.004	112	103	90	89	87	105	146	155	125	140	151	166	146	127	103	70	57	21	11
Seekirchen am Wallersee	m	5.476	329	310	287	290	286	323	384	390	388	364	411	397	361	284	244	184	149	72	23
	w	5.757	295	319	304	290	286	322	372	363	436	360	424	474	379	290	286	215	193	95	54
	g	11.233	624	629	591	580	572	645	756	753	824	724	835	871	740	574	530	399	342	167	77
Straßwalchen	m	4.015	226	265	194	224	227	267	315	322	292	268	275	319	267	184	151	92	82	38	7
	w	3.996	229	229	189	201	218	264	277	300	258	257	321	302	273	210	168	103	110	50	37
	g	8.011	455	494	383	425	445	531	592	622	550	525	596	621	540	394	319	195	192	88	44

m - männlich, w - weiblich, g - gesamt

Tabelle B.8 (Fortsetzung) Bevölkerungsstand nach Geschlecht und fünfjährigen Altersgruppen am 1.1.2023

Gemeinde, Planungsregion, politischer Bezirk, Land Salzburg		Altersgruppe																			
		alle	0-4	5-9	10-14	15-19	20-24	25-29	30-34	35-39	40-44	45-49	50-54	55-59	60-64	65-69	70-74	75-79	80-84	85-89	90+
Strobl	m	1.811	96	83	101	108	112	104	104	94	119	122	136	148	107	115	81	78	61	29	13
	w	1.880	93	97	95	81	82	89	106	115	117	128	122	153	150	115	109	78	81	49	20
	g	3.691	189	180	196	189	194	193	210	209	236	250	258	301	257	230	190	156	142	78	33
Thalgau	m	3.029	168	167	142	165	151	220	205	202	203	215	255	235	191	151	135	94	86	29	15
	w	3.001	156	146	148	155	143	186	200	202	201	216	235	240	186	143	153	121	97	37	36
	g	6.030	324	313	290	320	294	406	405	404	404	431	490	475	377	294	288	215	183	66	51
Wals-Siezenheim	m	6.820	376	394	366	369	351	434	483	494	507	460	468	519	429	352	292	227	194	71	34
	w	7.426	310	351	368	354	347	462	499	582	589	477	557	594	497	404	345	265	237	126	62
	g	14.246	686	745	734	723	698	896	982	1.076	1.096	937	1.025	1.113	926	756	637	492	431	197	96
Altenmarkt im Pongau	m	2.302	148	129	133	116	135	172	180	152	143	168	171	185	139	97	76	63	63	26	6
	w	2.389	120	118	118	125	138	156	173	154	181	160	180	178	151	115	90	98	68	41	25
	g	4.691	268	247	251	241	273	328	353	306	324	328	351	363	290	212	166	161	131	67	31
Bad Gastein	m	1.925	83	104	61	88	93	122	100	114	105	123	159	185	160	119	85	99	80	26	19
	w	2.051	84	78	72	79	73	93	119	109	132	137	177	163	181	117	136	105	108	57	31
	g	3.976	167	182	133	167	166	215	219	223	237	260	336	348	341	236	221	204	188	83	50
Bad Hofgastein	m	3.260	128	157	153	162	186	206	197	188	196	215	251	305	250	192	167	140	108	39	20
	w	3.515	146	146	137	137	182	200	178	202	192	211	303	296	274	243	198	184	154	75	57
	g	6.775	274	303	290	299	368	406	375	390	388	426	554	601	524	435	365	324	262	114	77
Bischofshofen	m	5.188	271	229	281	275	332	366	345	313	348	299	387	415	351	284	230	198	156	80	28
	w	5.470	215	242	260	290	295	338	336	329	318	348	415	401	393	340	271	258	236	103	82
	g	10.658	486	471	541	565	627	704	681	642	666	647	802	816	744	624	501	456	392	183	110
Dorfgastein	m	854	64	41	36	51	35	67	56	42	47	52	64	77	70	41	40	25	32	8	6
	w	872	40	42	43	50	39	66	57	55	63	55	57	77	48	55	42	38	30	10	5
	g	1.726	104	83	79	101	74	133	113	97	110	107	121	154	118	96	82	63	62	18	11
Eben im Pongau	m	1.334	85	82	69	76	90	90	88	95	92	83	118	83	68	78	45	40	27	18	7
	w	1.288	79	82	79	70	71	67	86	111	85	89	98	83	74	71	54	38	23	22	6
	g	2.622	164	164	148	146	161	157	174	206	177	172	216	166	142	149	99	78	50	40	13
Filzmoos	m	749	39	49	49	38	45	44	42	41	48	56	69	66	55	30	31	17	19	7	4
	w	756	36	32	44	45	57	35	44	54	56	50	61	66	49	33	24	26	22	15	7
	g	1.505	75	81	93	83	102	79	86	95	104	106	130	132	104	63	55	43	41	22	11
Flachau	m	1.548	111	89	79	70	102	110	133	108	97	96	112	109	108	70	60	40	27	15	12
	w	1.502	86	76	77	86	85	95	108	127	87	100	117	114	96	87	56	44	43	10	8
	g	3.050	197	165	156	156	187	205	241	235	184	196	229	223	204	157	116	84	70	25	20
Forstau	m	273	10	12	22	19	17	10	15	16	29	18	13	21	17	15	19	8	5	6	1
	w	281	20	24	13	7	10	19	19	20	17	20	18	18	24	16	17	8	6	4	1
	g	554	30	36	35	26	27	29	34	36	46	38	31	39	41	31	36	16	11	10	2

m - männlich, w - weiblich, g - gesamt

Tabelle B.8 (Fortsetzung) Bevölkerungsstand nach Geschlecht und fünfjährigen Altersgruppen am 1.1.2023

Gemeinde, Planungsregion, politischer Bezirk, Land Salzburg		Altersgruppe																			
		alle	0-4	5-9	10-14	15-19	20-24	25-29	30-34	35-39	40-44	45-49	50-54	55-59	60-64	65-69	70-74	75-79	80-84	85-89	90+
Goldegg	m	1.296	71	68	82	75	72	71	75	81	91	93	93	108	81	82	58	40	33	12	10
	w	1.351	89	60	66	85	73	71	81	89	94	97	97	113	95	85	50	44	33	24	5
	g	2.647	160	128	148	160	145	142	156	170	185	190	190	221	176	167	108	84	66	36	15
Großarl	m	1.958	135	119	117	110	115	149	142	122	114	136	136	135	142	101	70	38	32	31	14
	w	1.826	110	119	98	95	110	124	119	119	116	87	171	142	116	80	65	49	48	36	22
	g	3.784	245	238	215	205	225	273	261	241	230	223	307	277	258	181	135	87	80	67	36
Hüttau	m	767	36	44	41	42	50	62	42	49	45	60	44	46	65	41	33	26	22	13	6
	w	723	43	29	37	33	48	41	43	45	43	40	59	47	57	38	37	20	28	17	18
	g	1.490	79	73	78	75	98	103	85	94	88	100	103	93	122	79	70	46	50	30	24
Hüttschlag	m	446	30	20	25	25	32	23	21	32	27	26	42	36	24	21	22	7	18	7	8
	w	457	29	39	31	21	20	18	22	36	26	34	27	27	28	27	19	9	22	15	7
	g	903	59	59	56	46	52	41	43	68	53	60	69	63	52	48	41	16	40	22	15
Kleinarl	m	407	25	29	18	30	26	20	23	25	29	26	32	31	31	21	16	10	8	6	1
	w	405	21	15	27	20	19	18	24	25	28	30	36	27	32	15	23	17	24	2	2
	g	812	46	44	45	50	45	38	47	50	57	56	68	58	63	36	39	27	32	8	3
Mühlbach am Hochkönig	m	683	26	23	31	49	37	33	31	34	45	47	67	62	46	48	29	35	23	6	11
	w	717	25	30	29	38	32	26	34	37	45	50	53	68	61	39	44	35	35	19	17
	g	1.400	51	53	60	87	69	59	65	71	90	97	120	130	107	87	73	70	58	25	28
Pfarrwerfen	m	1.277	85	72	67	68	74	85	91	95	75	92	91	89	87	61	48	38	37	16	6
	w	1.258	86	86	62	61	59	65	105	84	88	60	102	90	77	55	69	39	36	19	15
	g	2.535	171	158	129	129	133	150	196	179	163	152	193	179	164	116	117	77	73	35	21
Radstadt	m	2.448	128	144	127	117	151	153	165	185	150	137	178	211	166	135	104	93	58	26	20
	w	2.499	117	134	124	124	123	138	175	174	134	153	208	184	177	150	126	107	79	38	34
	g	4.947	245	278	251	241	274	291	340	359	284	290	386	395	343	285	230	200	137	64	54
Sankt Johann im Pongau	m	5.604	296	284	273	301	327	386	421	465	370	374	425	410	371	299	218	179	126	53	26
	w	5.848	321	314	295	280	288	355	433	391	406	402	411	455	403	346	220	201	196	70	61
	g	11.452	617	598	568	581	615	741	854	856	776	776	836	865	774	645	438	380	322	123	87
Sankt Martin am Tennengebirge	m	900	52	47	41	49	50	65	60	50	68	61	85	71	47	46	42	25	25	11	5
	w	884	47	50	46	48	50	45	56	64	52	63	74	77	59	47	39	26	23	12	6
	g	1.784	99	97	87	97	100	110	116	114	120	124	159	148	106	93	81	51	48	23	11
Sankt Veit im Pongau	m	1.923	116	126	101	91	115	121	131	139	122	113	128	163	124	105	100	46	47	20	15
	w	1.984	111	87	102	99	97	114	130	135	135	135	154	156	139	127	76	69	60	40	18
	g	3.907	227	213	203	190	212	235	261	274	257	248	282	319	263	232	176	115	107	60	33
Schwarzach im Pongau	m	1.683	83	84	77	84	105	109	124	104	113	111	114	162	124	76	68	58	48	28	11
	w	1.837	78	80	87	78	114	106	116	117	116	101	133	154	131	110	109	64	84	31	28
	g	3.520	161	164	164	162	219	215	240	221	229	212	247	316	255	186	177	122	132	59	39

m - männlich, w - weiblich, g - gesamt

Tabelle B.8 (Fortsetzung) Bevölkerungsstand nach Geschlecht und fünfjährigen Altersgruppen am 1.1.2023

Gemeinde, Planungsregion, politischer Bezirk, Land Salzburg		Altersgruppe																			
		alle	0-4	5-9	10-14	15-19	20-24	25-29	30-34	35-39	40-44	45-49	50-54	55-59	60-64	65-69	70-74	75-79	80-84	85-89	90+
Untertauern	m	214	10	14	20	14	6	9	20	18	13	13	15	18	10	14	7	7	6	0	0
	w	244	11	18	14	15	16	12	13	16	22	23	21	11	14	18	7	5	5	2	1
	g	458	21	32	34	29	22	21	33	34	35	36	36	29	24	32	14	12	11	2	1
Wagrain	m	1.585	79	86	91	71	79	89	115	110	140	99	122	107	116	87	68	50	37	25	14
	w	1.596	73	84	80	76	64	84	108	116	121	99	108	116	110	98	77	68	58	35	21
	g	3.181	152	170	171	147	143	173	223	226	261	198	230	223	226	185	145	118	95	60	35
Werfen	m	1.572	99	74	74	92	96	94	115	116	94	84	112	128	102	90	71	64	39	17	11
	w	1.517	74	78	79	54	71	99	101	105	98	79	116	119	112	90	74	59	59	25	25
	g	3.089	173	152	153	146	167	193	216	221	192	163	228	247	214	180	145	123	98	42	36
Werfenweng	m	567	34	47	31	36	28	34	42	50	39	38	46	42	40	18	24	9	7	1	1
	w	532	28	35	26	28	25	33	40	44	38	45	39	52	28	20	21	7	10	12	1
	g	1.099	62	82	57	64	53	67	82	94	77	83	85	94	68	38	45	16	17	13	2
Göriach	m	176	10	7	5	17	11	10	14	9	7	8	16	15	17	9	7	3	9	1	1
	w	169	11	4	8	4	10	11	14	11	9	11	12	12	18	10	8	4	7	3	2
	g	345	21	11	13	21	21	21	28	20	16	19	28	27	35	19	15	7	16	4	3
Lessach	m	291	14	16	17	17	15	18	18	13	24	21	26	22	24	19	7	6	10	3	1
	w	256	9	8	12	12	15	19	13	14	19	19	20	17	21	12	17	11	12	5	1
	g	547	23	24	29	29	30	37	31	27	43	40	46	39	45	31	24	17	22	8	2
Mariapfarr	m	1.200	59	59	56	72	62	79	73	68	67	81	92	93	87	74	57	51	44	19	7
	w	1.275	52	46	62	73	71	66	56	76	69	87	79	100	78	82	79	67	66	39	27
	g	2.475	111	105	118	145	133	145	129	144	136	168	171	193	165	156	136	118	110	58	34
Mauterndorf	m	769	36	42	35	31	35	45	45	48	42	44	58	55	65	52	44	36	38	10	8
	w	840	42	36	32	34	36	36	47	43	35	54	54	66	67	65	47	49	55	25	17
	g	1.609	78	78	67	65	71	81	92	91	77	98	112	121	132	117	91	85	93	35	25
Muhra	m	253	10	6	12	20	21	11	16	8	20	20	16	22	24	21	12	6	5	2	1
	w	236	10	3	16	8	12	15	13	9	13	13	18	21	21	13	19	4	15	11	2
	g	489	20	9	28	28	33	26	29	17	33	33	34	43	45	34	31	10	20	13	3
Ramingstein	m	552	15	18	26	29	29	18	37	44	48	35	45	39	48	45	36	21	15	3	1
	w	488	24	16	23	16	9	20	26	34	34	30	30	51	48	37	32	14	24	8	12
	g	1.040	39	34	49	45	38	38	63	78	82	65	75	90	96	82	68	35	39	11	13
Sankt Andrä im Lungau	m	379	11	14	19	26	23	18	20	19	20	46	33	29	17	23	24	14	12	6	5
	w	369	18	17	21	22	18	20	13	14	37	27	29	22	23	20	22	17	16	11	2
	g	748	29	31	40	48	41	38	33	33	57	73	62	51	40	43	46	31	28	17	7
Sankt Margarethen im Lungau	m	383	25	20	13	25	17	25	33	29	17	17	26	38	31	20	15	17	9	4	2
	w	378	20	18	21	23	23	22	20	26	19	22	30	45	23	22	18	10	7	5	4
	g	761	45	38	34	48	40	47	53	55	36	39	56	83	54	42	33	27	16	9	6

m - männlich, w - weiblich, g - gesamt

Tabelle B.8 (Fortsetzung) Bevölkerungsstand nach Geschlecht und fünfjährigen Altersgruppen am 1.1.2023

Gemeinde, Planungsregion, politischer Bezirk, Land Salzburg		Altersgruppe																			
		alle	0-4	5-9	10-14	15-19	20-24	25-29	30-34	35-39	40-44	45-49	50-54	55-59	60-64	65-69	70-74	75-79	80-84	85-89	90+
Sankt Michael im Lungau	m	1.744	71	86	84	89	99	92	108	90	122	121	143	151	136	125	86	56	54	26	5
	w	1.795	74	75	87	88	87	95	101	121	98	114	140	153	149	117	99	67	77	29	24
	g	3.539	145	161	171	177	186	187	209	211	220	235	283	304	285	242	185	123	131	55	29
Tamsweg	m	2.753	141	127	127	139	175	167	193	201	155	140	202	232	236	163	114	91	84	47	19
	w	3.004	129	135	102	143	162	187	191	178	151	157	245	286	235	187	135	118	146	65	52
	g	5.757	270	262	229	282	337	354	384	379	306	297	447	518	471	350	249	209	230	112	71
Thomatal	m	195	12	13	12	15	8	10	14	7	15	17	10	12	11	13	8	9	6	3	0
	w	161	3	8	6	17	4	11	10	11	15	12	9	7	11	15	7	11	4	0	0
	g	356	15	21	18	32	12	21	24	18	30	29	19	19	22	28	15	20	10	3	0
Tweng	m	118	4	5	6	8	5	11	5	7	5	14	10	9	7	6	4	3	5	3	1
	w	121	5	1	7	6	7	4	7	7	8	10	18	9	7	5	4	8	1	4	3
	g	239	9	6	13	14	12	15	12	14	13	24	28	18	14	11	8	11	6	7	4
Unternberg	m	528	26	20	33	33	35	37	29	32	35	28	42	42	31	37	23	17	16	10	2
	w	515	31	28	27	31	29	33	27	35	27	39	32	36	29	47	14	22	16	10	2
	g	1.043	57	48	60	64	64	70	56	67	62	67	74	78	60	84	37	39	32	20	4
Weißpriach	m	158	9	7	15	7	0	12	18	7	12	9	10	9	10	9	5	8	8	1	2
	w	149	5	13	7	7	7	4	13	10	10	8	6	14	11	10	6	10	3	4	1
	g	307	14	20	22	14	7	16	31	17	22	17	16	23	21	19	11	18	11	5	3
Zederhaus	m	598	33	44	28	34	28	43	41	43	40	36	37	46	44	32	24	18	18	4	5
	w	584	32	28	40	34	33	33	36	37	32	28	38	47	42	35	21	31	19	15	3
	g	1.182	65	72	68	68	61	76	77	80	72	64	75	93	86	67	45	49	37	19	8
Bramberg am Wildkogel	m	2.002	103	113	102	104	114	111	127	130	148	139	149	155	148	115	94	63	52	25	10
	w	2.029	97	92	103	107	103	106	110	139	153	118	154	169	145	132	113	59	58	44	27
	g	4.031	200	205	205	211	217	217	237	269	301	257	303	324	293	247	207	122	110	69	37
Bruck an der Großglocknerstraße	m	2.485	112	144	123	130	167	164	177	180	160	161	190	191	150	113	116	87	75	30	15
	w	2.505	117	115	140	128	112	130	151	183	178	164	196	208	154	148	117	95	86	41	42
	g	4.990	229	259	263	258	279	294	328	363	338	325	386	399	304	261	233	182	161	71	57
Dienten am Hochkönig	m	363	14	16	15	20	22	25	16	17	17	41	33	29	21	17	20	13	16	8	3
	w	357	14	12	18	20	29	14	19	18	25	25	34	27	20	15	17	21	15	11	3
	g	720	28	28	33	40	51	39	35	35	42	66	67	56	41	32	37	34	31	19	6
Fusch an der Großglocknerstraße	m	352	23	20	16	19	20	14	34	23	28	19	21	29	27	20	15	10	7	5	2
	w	389	21	35	15	14	18	23	28	29	25	21	25	24	24	31	19	12	10	9	6
	g	741	44	55	31	33	38	37	62	52	53	40	46	53	51	51	34	22	17	14	8
Hollersbach im Pinzgau	m	638	41	45	31	26	35	33	34	54	45	36	46	51	46	36	34	26	10	7	2
	w	596	31	38	22	22	30	20	38	54	41	36	39	58	48	31	29	23	23	12	1
	g	1.234	72	83	53	48	65	53	72	108	86	72	85	109	94	67	63	49	33	19	3

m - männlich, w - weiblich, g - gesamt

Tabelle B.8 (Fortsetzung) Bevölkerungsstand nach Geschlecht und fünfjährigen Altersgruppen am 1.1.2023

Gemeinde, Planungsregion, politischer Bezirk, Land Salzburg		Altersgruppe																			
		alle	0-4	5-9	10-14	15-19	20-24	25-29	30-34	35-39	40-44	45-49	50-54	55-59	60-64	65-69	70-74	75-79	80-84	85-89	90+
Kaprun	m	1.525	69	63	68	66	76	92	118	118	115	102	112	126	95	89	76	61	58	16	5
	w	1.604	73	59	64	73	73	80	120	115	105	96	136	130	116	108	90	71	53	29	13
	g	3.129	142	122	132	139	149	172	238	233	220	198	248	256	211	197	166	132	111	45	18
Krimml	m	411	21	17	14	30	21	26	28	24	22	32	33	38	30	24	16	11	12	8	4
	w	404	18	16	15	25	30	27	22	23	21	23	32	32	26	22	32	12	19	6	3
	g	815	39	33	29	55	51	53	50	47	43	55	65	70	56	46	48	23	31	14	7
Lend	m	648	30	27	20	38	43	45	47	36	36	38	48	43	62	41	30	27	19	11	7
	w	613	23	31	23	27	31	48	41	33	23	42	45	50	51	37	34	21	24	15	14
	g	1.261	53	58	43	65	74	93	88	69	59	80	93	93	113	78	64	48	43	26	21
Leogang	m	1.765	112	101	86	73	107	128	113	125	129	110	125	137	134	83	72	55	43	21	11
	w	1.768	75	94	83	100	97	122	109	120	107	110	136	141	120	84	99	58	65	31	17
	g	3.533	187	195	169	173	204	250	222	245	236	220	261	278	254	167	171	113	108	52	28
Lofer	m	1.032	54	55	48	51	63	64	60	73	79	52	68	91	62	59	36	36	43	24	14
	w	1.071	56	51	53	41	54	51	55	71	74	52	76	85	63	66	61	54	47	32	29
	g	2.103	110	106	101	92	117	115	115	144	153	104	144	176	125	125	97	90	90	56	43
Maishofen	m	1.793	108	116	101	85	87	95	107	130	123	136	164	135	114	91	71	42	51	27	10
	w	1.873	92	106	99	95	85	85	128	132	144	132	137	136	135	89	105	70	58	26	19
	g	3.666	200	222	200	180	172	180	235	262	267	268	301	271	249	180	176	112	109	53	29
Maria Alm am Steinernen Meer	m	1.103	72	86	54	47	57	78	60	71	73	72	87	77	66	61	50	48	26	12	6
	w	1.142	65	62	63	51	59	78	65	80	62	74	84	90	74	72	60	41	36	20	6
	g	2.245	137	148	117	98	116	156	125	151	135	146	171	167	140	133	110	89	62	32	12
Mittersill	m	2.863	148	156	141	137	192	195	215	192	179	152	199	225	188	186	122	104	73	42	17
	w	2.941	159	150	131	146	155	189	203	181	154	161	231	226	220	188	136	106	104	71	30
	g	5.804	307	306	272	283	347	384	418	373	333	313	430	451	408	374	258	210	177	113	47
Neukirchen am Großvenediger	m	1.326	72	73	52	66	68	94	100	87	92	70	111	100	100	79	59	44	37	11	11
	w	1.335	78	76	44	45	72	75	101	88	80	84	91	124	114	77	63	46	43	21	13
	g	2.661	150	149	96	111	140	169	201	175	172	154	202	224	214	156	122	90	80	32	24
Niedersill	m	1.377	87	89	71	51	94	69	100	93	99	92	97	114	94	71	73	40	24	14	5
	w	1.433	84	90	85	64	64	92	89	93	109	84	104	114	104	93	51	41	41	19	12
	g	2.810	171	179	156	115	158	161	189	186	208	176	201	228	198	164	124	81	65	33	17
Piesendorf	m	1.911	87	89	102	100	120	113	118	131	112	124	156	155	123	117	98	71	66	21	8
	w	1.940	91	78	101	102	99	116	95	113	125	116	180	143	140	115	123	76	65	36	26
	g	3.851	178	167	203	202	219	229	213	244	237	240	336	298	263	232	221	147	131	57	34
Rauris	m	1.513	70	84	73	88	83	101	114	88	101	100	111	117	105	79	60	62	54	17	6
	w	1.582	77	84	73	80	97	95	91	103	116	95	101	116	117	88	85	67	45	33	19
	g	3.095	147	168	146	168	180	196	205	191	217	195	212	233	222	167	145	129	99	50	25

m - männlich, w - weiblich, g - gesamt

Tabelle B.8 (Fortsetzung) Bevölkerungsstand nach Geschlecht und fünfjährigen Altersgruppen am 1.1.2023

Gemeinde, Planungsregion, politischer Bezirk, Land Salzburg		Altersgruppe																			
		alle	0-4	5-9	10-14	15-19	20-24	25-29	30-34	35-39	40-44	45-49	50-54	55-59	60-64	65-69	70-74	75-79	80-84	85-89	90+
Saalbach-Hinterglemm	m	1.439	88	67	55	52	72	74	119	123	96	94	121	129	112	84	51	34	43	17	8
	w	1.442	78	58	57	44	49	93	111	105	106	80	132	125	105	94	69	56	47	28	5
	g	2.881	166	125	112	96	121	167	230	228	202	174	253	254	217	178	120	90	90	45	13
Saalfelden am Steinernen Meer	m	8.398	424	439	408	480	483	567	599	519	526	515	650	705	625	422	409	251	224	103	49
	w	8.725	388	395	380	427	400	528	531	542	576	551	726	747	645	532	434	345	330	152	96
	g	17.123	812	834	788	907	883	1.095	1.130	1.061	1.102	1.066	1.376	1.452	1.270	954	843	596	554	255	145
Sankt Martin bei Lofer	m	591	39	35	25	27	23	36	39	42	49	32	56	46	45	24	15	25	20	8	5
	w	619	33	41	18	25	27	39	34	41	51	32	50	54	48	27	34	27	28	8	2
	g	1.210	72	76	43	52	50	75	73	83	100	64	106	100	93	51	49	52	48	16	7
Stuhlfelden	m	803	42	34	35	52	58	53	66	44	34	50	76	80	51	41	30	25	15	12	5
	w	743	41	34	32	35	42	45	39	46	52	41	55	72	58	49	36	35	15	14	2
	g	1.546	83	68	67	87	100	98	105	90	86	91	131	152	109	90	66	60	30	26	7
Taxenbach	m	1.390	73	85	94	67	74	93	95	101	93	72	96	97	105	72	75	45	31	9	13
	w	1.371	95	70	72	57	76	90	78	98	89	84	88	100	107	85	64	46	34	30	8
	g	2.761	168	155	166	124	150	183	173	199	182	156	184	197	212	157	139	91	65	39	21
Unken	m	968	52	53	59	40	34	57	70	63	48	63	61	74	78	52	65	36	35	21	7
	w	1.048	60	49	48	47	60	43	78	66	55	62	76	77	75	65	56	44	46	27	14
	g	2.016	112	102	107	87	94	100	148	129	103	125	137	151	153	117	121	80	81	48	21
Uttendorf	m	1.511	97	79	80	77	74	97	104	113	109	93	100	115	99	83	79	55	38	14	5
	w	1.540	65	89	65	83	72	90	105	114	98	95	102	126	114	106	68	53	49	26	20
	g	3.051	162	168	145	160	146	187	209	227	207	188	202	241	213	189	147	108	87	40	25
Viehhofen	m	291	13	20	19	13	17	18	14	22	18	23	28	20	15	21	12	6	8	4	0
	w	290	8	15	15	14	17	20	19	17	22	20	27	25	14	18	13	6	13	5	2
	g	581	21	35	34	27	34	38	33	39	40	43	55	45	29	39	25	12	21	9	2
Wald im Pinzgau	m	594	37	38	28	21	33	45	44	32	42	36	39	51	39	38	30	10	17	10	4
	w	555	28	26	20	19	36	39	30	40	33	29	48	57	35	32	24	29	19	8	3
	g	1.149	65	64	48	40	69	84	74	72	75	65	87	108	74	70	54	39	36	18	7
Weißbach bei Lofer	m	219	10	10	15	9	21	10	7	13	17	19	21	18	12	12	8	5	9	3	0
	w	186	6	11	4	15	11	9	13	6	10	19	18	13	8	13	9	11	5	4	1
	g	405	16	21	19	24	32	19	20	19	27	38	39	31	20	25	17	16	14	7	1
Zell am See	m	4.925	210	227	204	211	290	349	365	354	355	288	363	426	341	268	246	172	165	50	41
	w	5.288	258	213	187	207	241	345	335	353	312	315	416	439	412	346	323	232	198	89	67
	g	10.213	468	440	391	418	531	694	700	707	667	603	779	865	753	614	569	404	363	139	108

m - männlich, w - weiblich, g - gesamt

Tabelle B.8 (Fortsetzung) Bevölkerungsstand nach Geschlecht und fünfjährigen Altersgruppen am 1.1.2023

Gemeinde, Planungsregion, politischer Bezirk, Land Salzburg		Altersgruppe																			
		alle	0-4	5-9	10-14	15-19	20-24	25-29	30-34	35-39	40-44	45-49	50-54	55-59	60-64	65-69	70-74	75-79	80-84	85-89	90+
Pl.reg. Salzach-Tennengau	m	25.841	1.436	1.480	1.444	1.410	1.440	1.628	1.800	1.812	1.778	1.775	1.908	2.035	1.660	1.263	1.042	843	710	265	112
	w	26.824	1.300	1.441	1.347	1.373	1.363	1.553	1.713	1.788	1.835	1.779	1.990	1.988	1.873	1.479	1.242	1.081	966	447	266
	g	52.665	2.736	2.921	2.791	2.783	2.803	3.181	3.513	3.600	3.613	3.554	3.898	4.023	3.533	2.742	2.284	1.924	1.676	712	378
Pl.reg. Abt. Becken/Lam-mertal	m	4.508	247	257	194	230	261	268	288	242	322	286	341	389	340	282	190	149	135	56	31
	w	4.487	220	219	229	220	235	253	238	280	287	260	329	366	341	264	229	176	189	91	61
	g	8.995	467	476	423	450	496	521	526	522	609	546	670	755	681	546	419	325	324	147	92
Pl.reg. Flachgau-Nord	m	11.434	663	679	590	602	683	641	774	819	856	691	834	884	823	639	472	380	250	107	47
	w	11.727	614	653	598	581	545	635	811	827	801	686	874	965	851	646	541	414	372	184	129
	g	23.161	1.277	1.332	1.188	1.183	1.228	1.276	1.585	1.646	1.657	1.377	1.708	1.849	1.674	1.285	1.013	794	622	291	176
Pl.reg. Salzburger Seenge-biet	m	23.256	1.262	1.380	1.242	1.278	1.209	1.374	1.578	1.741	1.629	1.583	1.781	1.743	1.609	1.214	1.001	734	578	228	92
	w	23.723	1.231	1.249	1.205	1.167	1.175	1.363	1.507	1.653	1.664	1.570	1.737	1.894	1.639	1.322	1.156	815	770	372	234
	g	46.979	2.493	2.629	2.447	2.445	2.384	2.737	3.085	3.394	3.293	3.153	3.518	3.637	3.248	2.536	2.157	1.549	1.348	600	326
Pl.reg. Salzburg-Stadt und Umg.gem.	m	103.593	5.122	4.942	4.684	5.235	6.498	7.798	8.182	7.520	7.048	6.348	7.433	7.831	6.620	5.092	4.276	3.829	3.292	1.244	599
	w	111.252	4.694	4.645	4.589	4.895	6.241	7.667	7.891	7.397	7.042	6.833	7.871	8.310	7.306	6.454	5.746	5.227	4.827	2.126	1.491
	g	214.845	9.816	9.587	9.273	10.130	12.739	15.465	16.073	14.917	14.090	13.181	15.304	16.141	13.926	11.546	10.022	9.056	8.119	3.370	2.090
Pl.reg. Osterhorngruppe	m	14.462	801	714	771	810	752	865	909	1.005	961	960	1.117	1.191	967	804	639	512	434	178	72
	w	14.612	758	723	717	730	657	851	926	977	1.022	953	1.082	1.180	1.060	804	706	567	527	241	131
	g	29.074	1.559	1.437	1.488	1.540	1.409	1.716	1.835	1.982	1.983	1.913	2.199	2.371	2.027	1.608	1.345	1.079	961	419	203
Pl.reg. Unterer Salzach-Pongau	m	9.287	515	445	484	520	567	612	624	608	601	560	703	736	626	501	402	344	262	120	57
	w	9.494	428	471	456	471	482	561	616	599	587	582	725	730	671	544	479	398	376	178	140
	g	18.781	943	916	940	991	1.049	1.173	1.240	1.207	1.188	1.142	1.428	1.466	1.297	1.045	881	742	638	298	197
Pl.reg. Enns-Pongau	m	12.527	723	725	690	642	751	824	883	849	854	817	959	948	822	634	501	379	297	153	76
	w	12.567	653	662	659	649	681	710	849	906	826	827	980	921	843	688	550	457	379	198	129
	g	25.094	1.376	1.387	1.349	1.291	1.432	1.534	1.732	1.755	1.680	1.644	1.939	1.869	1.665	1.322	1.051	836	676	351	205
Pl.reg. Oberer Salzach-Pongau	m	12.910	731	701	675	686	766	859	914	943	837	853	938	1.014	866	684	536	368	304	151	84
	w	13.303	738	699	679	658	702	788	901	887	893	856	993	1.047	912	775	539	436	443	216	141
	g	26.213	1.469	1.400	1.354	1.344	1.468	1.647	1.815	1.830	1.730	1.709	1.931	2.061	1.778	1.459	1.075	804	747	367	225
Pl.reg. Gasteinertal	m	6.039	275	302	250	301	314	395	353	344	348	390	474	567	480	352	292	264	220	73	45
	w	6.438	270	266	252	266	294	359	354	366	387	403	537	536	503	415	376	327	292	142	93
	g	12.477	545	568	502	567	608	754	707	710	735	793	1.011	1.103	983	767	668	591	512	215	138
Pl.reg. Lungau	m	10.097	476	484	488	562	563	596	664	625	629	637	766	814	788	648	466	356	333	142	60
	w	10.340	465	436	471	518	523	576	587	626	576	631	760	886	783	677	528	443	468	234	152
	g	20.437	941	920	959	1.080	1.086	1.172	1.251	1.251	1.205	1.268	1.526	1.700	1.571	1.325	994	799	801	376	212
Pl.reg. Unteres Saalachtal	m	2.810	155	153	147	127	141	167	176	191	193	166	206	229	197	147	124	102	107	56	26
	w	2.924	155	152	123	128	152	142	180	184	190	165	220	229	194	171	160	136	126	71	46
	g	5.734	310	305	270	255	293	309	356	375	383	331	426	458	391	318	284	238	233	127	72

m - männlich, w - weiblich, g - gesamt

Tabelle B.8 (Fortsetzung) Bevölkerungsstand nach Geschlecht und fünfjährigen Altersgruppen am 1.1.2023

Gemeinde, Planungsregion, politischer Bezirk, Land Salzburg		Altersgruppe																			
		alle	0-4	5-9	10-14	15-19	20-24	25-29	30-34	35-39	40-44	45-49	50-54	55-59	60-64	65-69	70-74	75-79	80-84	85-89	90+
Pl.reg. Oberes Saalachtal	m	14.789	817	829	723	750	823	960	1.012	990	965	950	1.175	1.203	1.066	762	665	436	395	184	84
	w	15.240	706	730	697	731	707	926	963	996	1.017	967	1.242	1.264	1.093	889	780	576	549	262	145
	g	30.029	1.523	1.559	1.420	1.481	1.530	1.886	1.975	1.986	1.982	1.917	2.417	2.467	2.159	1.651	1.445	1.012	944	446	229
Pl.reg. Oberpinzgau	m	11.525	648	644	554	564	689	723	818	769	770	700	850	929	795	673	537	378	278	143	63
	w	11.576	601	611	517	546	604	683	737	778	741	671	856	978	864	730	552	404	371	221	111
	g	23.101	1.249	1.255	1.071	1.110	1.293	1.406	1.555	1.547	1.511	1.371	1.706	1.907	1.659	1.403	1.089	782	649	364	174
Pl.reg. Zeller Becken	m	11.198	501	543	513	526	673	732	812	806	770	694	842	927	736	607	551	401	371	122	71
	w	11.726	560	500	507	524	543	694	729	793	745	712	953	944	846	748	672	486	412	204	154
	g	22.924	1.061	1.043	1.020	1.050	1.216	1.426	1.541	1.599	1.515	1.406	1.795	1.871	1.582	1.355	1.223	887	783	326	225
Pl.reg. Unterpinzgau	m	3.914	187	212	202	213	222	264	272	242	247	251	288	286	293	209	185	147	120	45	29
	w	3.923	209	197	186	184	233	247	229	252	253	246	268	293	295	225	200	155	118	89	44
	g	7.837	396	409	388	397	455	511	501	494	500	497	556	579	588	434	385	302	238	134	73
Bezirk Salzburg (Stadt)	m	75.140	3.625	3.383	3.256	3.764	4.939	6.052	6.238	5.496	5.038	4.549	5.320	5.548	4.724	3.603	3.065	2.796	2.388	911	445
	w	81.479	3.382	3.193	3.194	3.573	4.868	5.978	5.970	5.317	5.006	4.948	5.588	5.860	5.236	4.718	4.307	3.935	3.667	1.580	1.159
	g	156.619	7.007	6.576	6.450	7.337	9.807	12.030	12.208	10.813	10.044	9.497	10.908	11.408	9.960	8.321	7.372	6.731	6.055	2.491	1.604
Bezirk Hallein	m	30.349	1.683	1.737	1.638	1.640	1.701	1.896	2.088	2.054	2.100	2.061	2.249	2.424	2.000	1.545	1.232	992	845	321	143
	w	31.311	1.520	1.660	1.576	1.593	1.598	1.806	1.951	2.068	2.122	2.039	2.319	2.354	2.214	1.743	1.471	1.257	1.155	538	327
	g	61.660	3.203	3.397	3.214	3.233	3.299	3.702	4.039	4.122	4.222	4.100	4.568	4.778	4.214	3.288	2.703	2.249	2.000	859	470
Bezirk Salzburg-Umgebung	m	77.605	4.223	4.332	4.031	4.161	4.203	4.626	5.205	5.589	5.456	5.033	5.845	6.101	5.295	4.146	3.323	2.659	2.166	846	365
	w	79.835	3.915	4.077	3.915	3.800	3.750	4.538	5.165	5.537	5.523	5.094	5.976	6.489	5.620	4.508	3.842	3.088	2.829	1.343	826
	g	157.440	8.138	8.409	7.946	7.961	7.953	9.164	10.370	11.126	10.979	10.127	11.821	12.590	10.915	8.654	7.165	5.747	4.995	2.189	1.191
Bezirk Sankt Johann im Pongau	m	40.763	2.244	2.173	2.099	2.149	2.398	2.690	2.774	2.744	2.640	2.620	3.074	3.265	2.794	2.171	1.731	1.355	1.083	497	262
	w	41.802	2.089	2.098	2.046	2.044	2.159	2.418	2.720	2.758	2.693	2.668	3.235	3.234	2.929	2.422	1.944	1.618	1.490	734	503
	g	82.565	4.333	4.271	4.145	4.193	4.557	5.108	5.494	5.502	5.333	5.288	6.309	6.499	5.723	4.593	3.675	2.973	2.573	1.231	765
Bezirk Tamsweg	m	10.097	476	484	488	562	563	596	664	625	629	637	766	814	788	648	466	356	333	142	60
	w	10.340	465	436	471	518	523	576	587	626	576	631	760	886	783	677	528	443	468	234	152
	g	20.437	941	920	959	1.080	1.086	1.172	1.251	1.251	1.205	1.268	1.526	1.700	1.571	1.325	994	799	801	376	212
Bezirk Zell am See	m	44.236	2.308	2.381	2.139	2.180	2.548	2.846	3.090	2.998	2.945	2.761	3.361	3.574	3.087	2.398	2.062	1.464	1.271	550	273
	w	45.389	2.231	2.190	2.030	2.113	2.239	2.692	2.838	3.003	2.946	2.761	3.539	3.708	3.292	2.763	2.364	1.757	1.576	847	500
	g	89.625	4.539	4.571	4.169	4.293	4.787	5.538	5.928	6.001	5.891	5.522	6.900	7.282	6.379	5.161	4.426	3.221	2.847	1.397	773
Land Salzburg	m	278.190	14.559	14.490	13.651	14.456	16.352	18.706	20.059	19.506	18.808	17.661	20.615	21.726	18.688	14.511	11.879	9.622	8.086	3.267	1.548
	w	290.156	13.602	13.654	13.232	13.641	15.137	18.008	19.231	19.309	18.866	18.141	21.417	22.531	20.074	16.831	14.456	12.098	11.185	5.276	3.467
	g	568.346	28.161	28.144	26.883	28.097	31.489	36.714	39.290	38.815	37.674	35.802	42.032	44.257	38.762	31.342	26.335	21.720	19.271	8.543	5.015

m - männlich, w - weiblich, g - gesamt

Tabelle B.9

Stand der ausländischen Bevölkerung am Jahresbeginn 2013 und 2018 bis 2023

Gemeinde, Planungsregion, politischer Bezirk, Land Salzburg	Stand der ausländischen Bevölkerung am Jahresbeginn						
	2013	2018	2019	2020	2021	2022	2023
Salzburg	31.138	41.404	42.889	44.420	45.728	46.960	49.378
Abtenau	440	572	619	608	612	615	679
Adnet	181	178	197	226	246	270	271
Annaberg-Lungötz	196	195	202	205	194	201	214
Bad Vigaun	136	178	169	169	184	201	229
Golling an der Salzach	511	605	646	664	680	695	727
Hallein	3.636	4.549	4.655	4.854	4.936	4.960	5.231
Krispl	19	18	21	23	31	31	30
Kuchl	600	707	717	747	754	810	871
Oberalm	469	540	568	584	607	595	600
Puch bei Hallein	462	658	660	720	674	681	883
Rußbach am Paß Gschütt	32	39	54	45	48	49	60
Sankt Koloman	81	83	87	102	120	110	128
Scheffau am Tennengebirge	36	64	59	63	70	68	82
Anif	508	671	663	677	710	717	699
Anthering	227	312	334	338	331	336	388
Bergheim	449	738	764	880	1.043	1.010	1.196
Berndorf bei Salzburg	58	80	97	100	103	118	118
Bürmoos	431	596	601	637	670	700	767
Dorfbeuern	68	100	102	121	121	136	160
Ebenau	61	96	93	98	99	106	103
Elixhausen	177	252	297	295	299	333	382
Elsbethen	543	602	627	621	629	644	684
Eugendorf	570	673	685	731	746	767	828
Faistenau	161	221	236	233	238	230	242
Fuschl am See	241	285	294	267	289	290	328
Großgmain	452	514	499	503	524	523	543
Grödig	1.019	1.294	1.391	1.436	1.458	1.486	1.525
Göming	23	29	33	36	36	40	45
Hallwang	276	389	392	408	393	403	411
Henndorf am Wallersee	347	459	512	523	521	530	573
Hintersee	30	27	30	32	34	31	26
Hof bei Salzburg	274	392	434	450	431	426	507
Koppl	155	254	288	306	329	338	368
Köstendorf	116	188	190	200	218	213	233
Lamprechtshausen	277	425	411	418	463	466	496
Mattsee	259	363	395	416	436	443	470
Neumarkt am Wallersee	627	829	871	898	943	998	1.068
Nußdorf am Haunsberg	133	146	140	163	161	150	174
Oberndorf bei Salzburg	795	1.148	1.173	1.227	1.276	1.302	1.430
Obertrum am See	233	387	391	433	472	489	508
Plainfeld	82	90	103	105	123	124	146
Sankt Georgen bei Salzburg	137	156	178	175	191	204	207
Sankt Gilgen	572	665	686	718	695	780	819
Schleedorf	46	63	68	60	86	101	101
Seeham	125	183	178	162	200	213	213
Seekirchen am Wallersee	811	1.160	1.193	1.254	1.300	1.375	1.468
Straßwalchen	594	920	1.000	1.046	1.106	1.155	1.241
Strobl	226	281	291	293	299	298	331
Thalgau	348	544	515	531	536	559	594
Wals-Siezenheim	1.025	1.332	1.445	1.531	1.627	1.703	2.176
Altenmarkt im Pongau	403	579	661	720	749	839	901
Bad Gastein	936	966	990	1.007	1.038	1.003	1.109
Bad Hofgastein	923	1.203	1.198	1.219	1.199	1.142	1.225
Bischofshofen	1.488	1.874	1.982	2.038	2.114	2.130	2.269
Dorfgastein	70	86	84	102	110	128	158
Eben im Pongau	261	336	335	393	383	405	425
Filzmoos	193	246	258	249	251	252	263
Flachau	217	306	326	344	352	402	414
Forstau	38	17	17	17	21	22	28

Tabelle B.9 (Fortsetzung)

Stand der ausländischen Bevölkerung am Jahresbeginn 2013 und 2018 bis 2023

Gemeinde, Planungsregion, politischer Bezirk, Land Salzburg	Stand der ausländischen Bevölkerung am Jahresbeginn						
	2013	2018	2019	2020	2021	2022	2023
Goldegg	128	146	143	124	137	154	172
Großarl	216	303	313	315	322	324	333
Hüttau	160	237	241	233	242	244	279
Hüttschlag	33	44	40	45	39	40	42
Kleinarl	58	59	61	63	61	62	59
Mühlbach am Hochkönig	105	153	160	192	180	182	191
Pfarrwerfen	141	173	179	215	234	221	224
Radstadt	790	897	926	995	976	1.006	1.068
Sankt Johann im Pongau	1.472	1.743	1.790	1.917	2.011	2.105	2.237
Sankt Martin am Tennengebirge	158	167	161	177	188	203	225
Sankt Veit im Pongau	198	277	275	284	264	271	272
Schwarzach im Pongau	532	648	643	640	651	676	752
Untertauern	81	66	61	64	78	68	69
Wagrain	331	426	471	509	522	520	574
Werfen	303	405	425	443	433	458	466
Werfenweng	69	104	108	115	123	131	157
Göriach	1	1	1	2	4	3	3
Lessach	25	21	21	19	17	20	23
Mariapfarr	98	124	139	146	149	157	183
Mauterndorf	220	197	184	186	173	183	191
Muhr	15	13	19	21	22	20	17
Ramingstein	58	63	59	59	56	60	74
Sankt Andrä im Lungau	22	18	17	13	15	19	20
Sankt Margarethen im Lungau	51	62	72	77	76	71	111
Sankt Michael im Lungau	299	365	333	348	374	375	433
Tamsweg	296	540	618	645	603	616	732
Thomatal	7	10	10	13	16	16	21
Tweng	192	62	53	52	45	62	47
Unternberg	44	55	53	55	58	58	61
Weißpriach	6	7	8	9	11	9	10
Zederhaus	20	23	25	21	22	16	18
Bramberg am Wildkogel	132	177	177	187	191	207	228
Bruck an der Großglocknerstraße	458	643	696	744	758	809	885
Dienten am Hochkönig	38	48	50	43	45	45	43
Fusch an der Großglocknerstraße	65	97	76	82	95	97	104
Hollersbach im Pinzgau	73	83	89	90	91	84	89
Kaprun	469	748	768	784	822	830	898
Krimml	53	100	103	96	115	109	108
Lend	53	174	151	164	165	184	174
Leogang	232	354	407	414	436	433	487
Lofer	180	260	266	282	293	315	338
Maishofen	345	500	506	500	492	510	568
Maria Alm am Steinernen Meer	196	291	295	310	292	327	348
Mittersill	798	920	993	1.040	1.086	1.171	1.279
Neukirchen am Großvenediger	153	188	207	221	212	231	289
Niedersill	153	179	180	188	204	214	252
Piesendorf	388	455	463	472	470	477	471
Rauris	173	197	169	181	182	200	233
Saalbach-Hinterglemm	480	560	545	572	579	619	661
Saalfelden am Steinernen Meer	2.039	2.711	2.821	2.750	2.843	2.987	3.175
Sankt Martin bei Lofer	125	164	162	171	191	184	199
Stuhlfelden	63	97	86	86	81	75	77
Taxenbach	191	228	214	213	217	231	252
Unken	195	284	242	252	255	269	294
Uttendorf	206	235	274	286	301	312	344
Viehhofen	45	69	70	88	80	89	87
Wald im Pinzgau	108	130	126	128	144	123	135
Weißbach bei Lofer	24	57	48	50	57	55	56
Zell am See	2.051	2.616	2.670	2.690	2.902	2.946	3.112

Tabelle B.9 (Fortsetzung)

Stand der ausländischen Bevölkerung am Jahresbeginn 2013 und 2018 bis 2023

Gemeinde, Planungsregion, politischer Bezirk, Land Salzburg	Stand der ausländischen Bevölkerung am Jahresbeginn						
	2013	2018	2019	2020	2021	2022	2023
Pl.reg. Salzach-Tennengau	6.131	7.580	7.779	8.152	8.302	8.421	9.052
Pl.reg. Abt. Becken/Lammertal	668	806	875	858	854	865	953
Pl.reg. Flachgau-Nord	1.864	2.600	2.638	2.777	2.918	2.998	3.279
Pl.reg. Salzburger Seengebiet	3.216	4.632	4.895	5.092	5.385	5.635	5.993
Pl.reg. Salzburg-Stadt und Umg.gem.	36.384	48.181	49.986	51.840	53.488	54.882	58.210
Pl.reg. Osterhorngruppe	2.150	2.855	2.970	3.033	3.073	3.182	3.464
Pl.reg. Unterer Salzach-Pongau	2.106	2.709	2.854	3.003	3.084	3.122	3.307
Pl.reg. Enns-Pongau	2.690	3.336	3.518	3.764	3.823	4.023	4.305
Pl.reg. Oberer Salzach-Pongau	2.579	3.161	3.204	3.325	3.424	3.570	3.808
Pl.reg. Gasteinertal	1.929	2.255	2.272	2.328	2.347	2.273	2.492
Pl.reg. Lungau	1.354	1.561	1.612	1.666	1.641	1.685	1.944
Pl.reg. Unteres Saalachtal	524	765	718	755	796	823	887
Pl.reg. Oberes Saalachtal	3.337	4.485	4.644	4.634	4.722	4.965	5.326
Pl.reg. Oberpinzgau	1.739	2.109	2.235	2.322	2.425	2.526	2.801
Pl.reg. Zeller Becken	3.431	4.559	4.673	4.772	5.047	5.159	5.470
Pl.reg. Unterpinzgau	455	647	584	601	609	660	702
Bezirk Salzburg (Stadt)	31.138	41.404	42.889	44.420	45.728	46.960	49.378
Bezirk Hallein	6.799	8.386	8.654	9.010	9.156	9.286	10.005
Bezirk Salzburg-Umgebung	12.476	16.864	17.600	18.322	19.136	19.737	21.568
Bezirk Sankt Johann im Pongau	9.304	11.461	11.848	12.420	12.678	12.988	13.912
Bezirk Tamsweg	1.354	1.561	1.612	1.666	1.641	1.685	1.944
Bezirk Zell am See	9.486	12.565	12.854	13.084	13.599	14.133	15.186
Land Salzburg	70.557	92.241	95.457	98.922	101.938	104.789	111.993

Tabelle B.10

Anteil der ausländischen Bevölkerung am Jahresbeginn 2013 und 2018 bis 2023

Gemeinde, Planungsregion, politischer Bezirk, Land Salzburg	Anteil der ausländischen Bevölkerung am Jahresbeginn						
	2013	2018	2019	2020	2021	2022	2023
Salzburg	21,3	27,0	27,8	28,7	29,4	30,2	31,5
Abtenau	7,7	9,8	10,5	10,3	10,4	10,4	11,3
Adnet	5,2	5,0	5,5	6,2	6,7	7,3	7,4
Annaberg-Lungötz	8,8	8,9	9,1	9,2	8,7	9,1	9,7
Bad Vigaun	6,7	8,5	8,2	8,2	8,8	9,4	10,7
Golling an der Salzach	12,5	14,2	15,1	15,4	15,7	15,9	16,5
Hallein	18,1	21,5	22,0	22,8	23,1	23,2	24,3
Krispl	2,2	2,0	2,4	2,6	3,5	3,5	3,4
Kuchl	8,6	9,7	9,8	10,1	10,2	10,8	11,7
Oberalm	11,0	12,5	13,0	13,2	13,6	13,5	13,7
Puch bei Hallein	10,5	14,1	14,2	15,1	14,3	14,4	17,8
Rußbach am Paß Gschütt	4,1	5,1	7,0	5,8	6,2	6,3	7,7
Sankt Koloman	4,9	4,8	5,0	5,8	6,7	6,2	7,1
Scheffau am Tennengebirge	2,7	4,6	4,3	4,5	5,0	4,9	5,8
Anif	12,6	16,0	15,8	16,0	16,4	16,5	16,3
Anthering	6,3	8,4	8,9	9,1	8,9	9,0	10,4
Bergheim	9,2	13,7	14,1	15,8	18,2	17,7	20,4
Berndorf bei Salzburg	3,5	4,7	5,7	5,8	6,0	6,8	6,8
Bürmoos	9,0	12,2	12,2	12,8	13,6	14,1	15,3
Dorfbeuern	4,6	6,5	6,6	7,7	7,7	8,5	9,9
Ebenau	4,5	6,7	6,5	6,9	6,9	7,4	7,2
Elixhausen	6,2	8,5	9,9	9,7	9,8	10,8	12,2
Elsbethen	10,2	11,1	11,5	11,4	11,4	11,7	12,4
Eugendorf	8,4	9,7	9,8	10,3	10,5	10,7	11,5
Faistenau	5,5	7,1	7,6	7,5	7,7	7,4	7,8
Fuschl am See	16,1	18,8	18,8	17,1	18,2	17,9	19,8
Großgmain	17,8	19,7	19,2	19,1	19,8	19,9	20,8
Grödig	14,6	17,8	19,0	19,4	19,7	20,0	20,6
Göming	3,3	3,8	4,3	4,7	4,6	5,2	5,9
Hallwang	7,0	9,3	9,2	9,6	9,4	9,5	9,7
Henndorf am Wallersee	7,3	9,3	10,4	10,6	10,4	10,6	11,3
Hintersee	6,7	6,1	6,7	6,8	7,2	6,6	5,5
Hof bei Salzburg	8,2	11,0	12,0	12,5	12,0	11,9	14,0
Koppl	4,8	7,3	8,1	8,4	9,0	9,2	10,0
Köstendorf	4,5	7,1	7,1	7,5	8,2	8,0	8,7
Lamprechtshausen	7,6	10,5	10,3	10,5	11,4	11,5	12,2
Mattsee	8,4	11,1	11,9	12,3	12,7	12,8	13,4
Neumarkt am Wallersee	10,7	13,2	13,7	14,0	14,5	15,1	16,1
Nußdorf am Haunsberg	5,8	6,1	5,9	6,8	6,7	6,1	6,9
Oberndorf bei Salzburg	14,2	19,7	20,2	21,1	21,8	22,0	23,6
Obertrum am See	5,1	8,0	8,1	8,8	9,5	9,8	10,2
Plainfeld	6,7	7,3	8,2	8,4	9,8	9,8	11,2
Sankt Georgen bei Salzburg	4,8	5,3	6,0	5,9	6,3	6,7	6,7
Sankt Gilgen	14,9	17,0	17,5	18,1	17,8	19,2	20,1
Schleedorf	4,7	5,9	6,3	5,5	7,7	8,9	8,8
Seeham	6,9	9,4	9,2	8,5	10,3	10,8	10,6
Seekirchen am Wallersee	8,0	10,8	11,0	11,5	11,8	12,4	13,1
Straßwalchen	8,5	12,4	13,2	13,7	14,3	14,6	15,5
Strobl	6,3	7,7	8,0	8,0	8,1	8,1	9,0
Thalgau	6,2	9,2	8,7	8,9	9,0	9,3	9,9
Wals-Siezenheim	8,3	10,2	10,9	11,4	12,0	12,4	15,3
Altenmarkt im Pongau	10,6	13,7	15,2	16,3	16,7	18,3	19,2
Bad Gastein	21,9	24,3	24,8	25,5	26,2	25,8	27,9
Bad Hofgastein	13,7	17,4	17,4	17,8	17,6	17,0	18,1
Bischofshofen	14,3	17,8	18,7	19,3	20,0	20,3	21,3
Dorfgastein	4,3	5,3	5,2	6,3	6,7	7,7	9,2
Eben im Pongau	11,6	13,7	13,6	15,4	15,0	15,6	16,2
Filzmoos	13,3	16,6	17,3	16,5	16,6	16,9	17,5
Flachau	8,1	10,9	11,5	12,0	12,0	13,4	13,6
Forstau	7,0	3,1	3,1	3,1	3,8	4,0	5,1

Tabelle B.10 (Fortsetzung)

Anteil der ausländischen Bevölkerung am Jahresbeginn 2013 und 2018 bis 2023

Gemeinde, Planungsregion, politischer Bezirk, Land Salzburg	Anteil der ausländischen Bevölkerung am Jahresbeginn						
	2013	2018	2019	2020	2021	2022	2023
Goldegg	5,2	5,8	5,6	4,8	5,4	5,9	6,5
Großarl	5,8	7,9	8,2	8,3	8,5	8,6	8,8
Hüttau	10,6	15,9	16,2	16,0	16,5	16,7	18,7
Hüttschlag	3,7	4,8	4,4	5,0	4,3	4,4	4,7
Kleinarl	7,6	7,4	7,6	7,9	7,5	7,6	7,3
Mühlbach am Hochkönig	7,2	10,5	11,1	13,1	12,5	12,8	13,6
Pfarrwerfen	6,4	7,5	7,6	8,8	9,3	8,7	8,8
Radstadt	16,5	18,6	19,3	20,4	20,0	20,6	21,6
Sankt Johann im Pongau	13,7	15,9	16,2	17,1	17,7	18,5	19,5
Sankt Martin am Tennengebirge	10,0	10,0	9,7	10,4	10,9	11,6	12,6
Sankt Veit im Pongau	5,6	7,3	7,2	7,4	6,8	7,0	7,0
Schwarzach im Pongau	15,0	18,4	18,3	18,3	18,8	19,4	21,4
Untertauern	16,7	14,2	13,2	13,9	16,9	15,1	15,1
Wagrain	11,0	13,8	15,1	16,3	16,8	16,6	18,0
Werfen	10,1	13,4	14,0	14,5	14,3	14,9	15,1
Werfenweng	7,7	10,3	10,5	11,2	11,6	12,2	14,3
Göriach	0,3	0,3	0,3	0,6	1,1	0,9	0,9
Lessach	4,4	3,8	3,8	3,6	3,2	3,7	4,2
Mariapfarr	4,2	5,2	5,8	6,1	6,2	6,4	7,4
Mauterdorf	12,9	12,0	11,4	11,6	10,8	11,4	11,9
Muhr	2,7	2,5	3,8	4,3	4,5	4,2	3,5
Ramingstein	5,0	5,9	5,6	5,6	5,4	5,8	7,1
Sankt Andrä im Lungau	2,9	2,4	2,2	1,7	1,9	2,5	2,7
Sankt Margarethen im Lungau	6,7	8,6	10,1	10,7	10,5	10,0	14,6
Sankt Michael im Lungau	8,5	10,4	9,5	9,9	10,7	10,8	12,2
Tamsweg	5,2	9,4	10,8	11,2	10,7	10,9	12,7
Thomatal	2,1	3,0	2,9	3,7	4,5	4,6	5,9
Tweng	45,3	22,5	20,0	20,1	18,4	23,8	19,7
Unternberg	4,4	5,3	5,2	5,4	5,8	5,8	5,8
Weißpriach	1,9	2,3	2,6	2,9	3,5	2,9	3,3
Zederhaus	1,7	1,9	2,1	1,8	1,9	1,4	1,5
Bramberg am Wildkogel	3,4	4,5	4,5	4,8	4,8	5,2	5,7
Bruck an der Großglocknerstraße	10,2	13,7	14,6	15,5	15,7	16,5	17,7
Dienten am Hochkönig	5,1	6,3	6,6	5,8	6,2	6,2	6,0
Fusch an der Großglocknerstraße	9,6	13,5	10,9	11,5	12,5	12,9	14,0
Hollersbach im Pinzgau	6,4	6,8	7,2	7,2	7,3	6,9	7,2
Kaprun	15,9	23,5	24,2	25,0	26,4	26,7	28,7
Krimml	6,3	11,8	12,2	11,6	13,7	13,0	13,3
Lend	3,8	12,7	11,4	12,8	13,1	14,4	13,8
Leogang	7,4	10,8	12,3	12,3	12,8	12,6	13,8
Lofer	9,2	12,8	13,0	13,7	14,0	15,0	16,1
Maishofen	10,4	13,9	13,9	13,7	13,5	14,1	15,5
Maria Alm am Steinernen Meer	9,6	13,2	13,4	14,0	13,3	14,7	15,5
Mittersill	14,8	17,1	18,3	18,9	19,5	20,5	22,0
Neukirchen am Großvenediger	6,1	7,5	8,1	8,5	8,2	8,9	10,9
Niedersill	6,0	6,6	6,6	6,9	7,4	7,7	9,0
Piesendorf	10,3	12,0	12,1	12,4	12,3	12,4	12,2
Rauris	5,7	6,5	5,6	6,0	6,0	6,5	7,5
Saalbach-Hinterglemm	16,8	19,6	19,3	20,0	20,5	21,8	22,9
Saalfelden am Steinernen Meer	12,7	16,2	16,8	16,5	16,9	17,6	18,5
Sankt Martin bei Lofer	11,3	14,2	14,1	14,5	15,8	15,4	16,4
Stuhlfelden	4,1	6,0	5,4	5,4	5,1	4,8	5,0
Taxenbach	7,0	8,3	7,8	7,9	8,0	8,5	9,1
Unken	10,2	14,5	12,7	13,1	13,3	13,7	14,6
Uttendorf	7,1	7,9	9,1	9,4	9,9	10,4	11,3
Viehhofen	7,7	11,4	11,6	14,5	13,6	15,1	15,0
Wald im Pinzgau	9,3	11,6	11,2	11,2	12,4	10,9	11,7
Weißbach bei Lofer	5,8	13,3	11,7	12,3	13,8	13,7	13,8
Zell am See	21,4	26,6	27,1	27,2	28,6	29,1	30,5

Tabelle B.10 (Fortsetzung)

Anteil der ausländischen Bevölkerung am Jahresbeginn 2013 und 2018 bis 2023

Gemeinde, Planungsregion, politischer Bezirk, Land Salzburg	Anteil der ausländischen Bevölkerung am Jahresbeginn						
	2013	2018	2019	2020	2021	2022	2023
Pl.reg. Salzach-Tennengau	12,5	14,8	15,1	15,7	15,9	16,1	17,2
Pl.reg. Abt. Becken/Lammertal	7,6	9,1	9,8	9,6	9,6	9,7	10,6
Pl.reg. Flachgau-Nord	8,7	11,6	11,8	12,3	12,9	13,1	14,2
Pl.reg. Salzburger Seengebiet	7,6	10,3	10,8	11,2	11,7	12,1	12,8
Pl.reg. Salzburg-Stadt und Umg.gem.	18,3	23,0	23,8	24,5	25,2	25,8	27,1
Pl.reg. Osterhorngruppe	7,9	10,1	10,4	10,6	10,7	11,0	11,9
Pl.reg. Unterer Salzach-Pongau	11,7	14,8	15,5	16,2	16,6	16,8	17,6
Pl.reg. Enns-Pongau	11,8	14,0	14,6	15,5	15,6	16,3	17,2
Pl.reg. Oberer Salzach-Pongau	10,3	12,4	12,5	12,9	13,2	13,7	14,5
Pl.reg. Gasteinertal	15,3	18,0	18,2	18,7	18,9	18,5	20,0
Pl.reg. Lungau	6,6	7,7	7,9	8,2	8,2	8,4	9,5
Pl.reg. Unteres Saalachtal	9,7	13,7	13,0	13,6	14,1	14,5	15,5
Pl.reg. Oberes Saalachtal	11,9	15,3	15,8	15,8	16,0	16,7	17,7
Pl.reg. Oberpinzgau	7,9	9,5	10,0	10,3	10,7	11,1	12,1
Pl.reg. Zeller Becken	16,0	20,5	20,9	21,4	22,3	22,7	23,9
Pl.reg. Unterpinzgau	5,7	8,2	7,5	7,7	7,9	8,5	9,0
Bezirk Salzburg (Stadt)	21,3	27,0	27,8	28,7	29,4	30,2	31,5
Bezirk Hallein	11,7	13,9	14,3	14,8	15,0	15,2	16,2
Bezirk Salzburg-Umgebung	8,6	11,1	11,6	11,9	12,4	12,7	13,7
Bezirk Sankt Johann im Pongau	11,9	14,3	14,7	15,3	15,6	15,9	16,8
Bezirk Tamsweg	6,6	7,7	7,9	8,2	8,2	8,4	9,5
Bezirk Zell am See	11,2	14,4	14,7	14,9	15,4	15,9	16,9
Land Salzburg	13,3	16,7	17,2	17,7	18,2	18,6	19,7

Tabelle B.11

Anteil und Rang der ausländischen Bevölkerung am Jahresbeginn 2013, 2018 und 2023

Gemeinde	Ausländer:innenanteil am Jahresbeginn in %			Rangnummer ¹		
	2013	2018	2023	2013	2018	2023
Salzburg	21,3	27,0	31,5	4	1	1
Zell am See	21,4	26,6	30,5	3	2	2
Kaprun	15,9	23,5	28,7	11	4	3
Bad Gastein	21,9	24,3	27,9	2	3	4
Hallein	18,1	21,5	24,3	5	6	5
Oberndorf bei Salzburg	14,2	19,7	23,6	17	7	6
Saalbach-Hinterglemm	16,8	19,6	22,9	7	9	7
Mittersill	14,8	17,1	22,0	14	16	8
Radstadt	16,5	18,6	21,6	9	11	9
Schwarzach im Pongau	15,0	18,4	21,4	12	12	10
Bischofshofen	14,3	17,8	21,3	16	14	11
Großgmain	17,8	19,7	20,8	6	8	12
Grödig	14,6	17,8	20,6	15	13	13
Bergheim	9,2	13,7	20,4	44	32	14
Sankt Gilgen	14,9	17,0	20,1	13	17	15
Fuschl am See	16,1	18,8	19,8	10	10	16
Tweng	45,3	22,5	19,7	1	5	17
Sankt Johann im Pongau	13,7	15,9	19,5	19	21	18
Altenmarkt im Pongau	10,6	13,7	19,2	30	31	19
Hüttau	10,6	15,9	18,7	31	22	20
Saalfelden am Steinernen Meer	12,7	16,2	18,5	22	19	21
Bad Hofgastein	13,7	17,4	18,1	18	15	22
Wagrain	11,0	13,8	18,0	28	29	23
Puch bei Hallein	10,5	14,1	17,8	32	27	24
Bruck an der Großglocknerstraße	10,2	13,7	17,7	36	33	25
Filzmoos	13,3	16,6	17,5	20	18	26
Golling an der Salzach	12,5	14,2	16,5	24	25	27
Sankt Martin bei Lofer	11,3	14,2	16,4	26	24	28
Anif	12,6	16,0	16,3	23	20	29
Eben im Pongau	11,6	13,7	16,2	25	30	30
Neumarkt am Wallersee	10,7	13,2	16,1	29	38	31
Lofer	9,2	12,8	16,1	43	39	32
Maria Alm am Steinernen Meer	9,6	13,2	15,5	41	37	33
Maishofen	10,4	13,9	15,5	33	28	34
Straßwalchen	8,5	12,4	15,5	49	42	35
Wals-Siezenheim	8,3	10,2	15,3	52	59	36
Bürmoos	9,0	12,2	15,3	45	43	37
Werfen	10,1	13,4	15,1	38	35	38
Untertauern	16,7	14,2	15,1	8	26	39
Viehhofen	7,7	11,4	15,0	58	48	40
Sankt Margarethen im Lungau	6,7	8,6	14,6	70	70	41
Unken	10,2	14,5	14,6	37	23	42
Werfenweng	7,7	10,3	14,3	57	58	43
Fusch an der Großglocknerstraße	9,6	13,5	14,0	40	34	44
Hof bei Salzburg	8,2	11,0	14,0	53	51	45
Weißbach bei Lofer	5,8	13,3	13,8	83	36	46
Lend	3,8	12,7	13,8	107	40	47
Leogang	7,4	10,8	13,8	61	53	48
Oberalm	11,0	12,5	13,7	27	41	49
Mühlbach am Hochkönig	7,2	10,5	13,6	63	56	50
Flachau	8,1	10,9	13,6	54	52	51
Mattsee	8,4	11,1	13,4	51	49	52
Krimml	6,3	11,8	13,3	75	46	53
Seekirchen am Wallersee	8,0	10,8	13,1	55	54	54
Tamsweg	5,2	9,4	12,7	89	64	55
Sankt Martin am Tennengebirge	10,0	10,0	12,6	39	60	56
Elsbethen	10,2	11,1	12,4	35	50	57
Sankt Michael im Lungau	8,5	10,4	12,2	48	57	58
Piesendorf	10,3	12,0	12,2	34	45	59
Elixhausen	6,2	8,5	12,2	78	72	60

1) Rangnummer der Reihung der Gemeinden nach dem Ausländeranteil zum angegebenen Jahresbeginn

Tabelle B.11 (Fortsetzung)

Anteil und Rang der ausländischen Bevölkerung am Jahresbeginn 2013, 2018 und 2023

Gemeinde	Ausländer:innenanteil am Jahresbeginn in %			Rangnummer ¹		
	2013	2018	2023	2013	2018	2023
Lamprechtshausen	7,6	10,5	12,2	59	55	61
Mauterdorf	12,9	12,0	11,9	21	44	62
Wald im Pinzgau	9,3	11,6	11,7	42	47	63
Kuchl	8,6	9,7	11,7	47	62	64
Eugendorf	8,4	9,7	11,5	50	63	65
Abtenau	7,7	9,8	11,3	56	61	66
Henndorf am Wallersee	7,3	9,3	11,3	62	67	67
Uttendorf	7,1	7,9	11,3	64	77	68
Plainfeld	6,7	7,3	11,2	71	84	69
Neukirchen am Großvenediger	6,1	7,5	10,9	80	80	70
Bad Vigaun	6,7	8,5	10,7	69	71	71
Seeham	6,9	9,4	10,6	68	65	72
Anthering	6,3	8,4	10,4	77	73	73
Obertrum am See	5,1	8,0	10,2	91	75	74
Koppl	4,8	7,3	10,0	96	82	75
Dorfbeuern	4,6	6,5	9,9	98	91	76
Thalgau	6,2	9,2	9,9	79	68	77
Hallwang	7,0	9,3	9,7	65	66	78
Annaberg-Lungötz	8,8	8,9	9,7	46	69	79
Dorfgastein	4,3	5,3	9,2	103	99	80
Taxenbach	7,0	8,3	9,1	67	74	81
Niedersill	6,0	6,6	9,0	81	89	82
Strobl	6,3	7,7	9,0	76	78	83
Pfarrwerfen	6,4	7,5	8,8	74	79	84
Großarl	5,8	7,9	8,8	84	76	85
Schleedorf	4,7	5,9	8,8	97	97	86
Köstendorf	4,5	7,1	8,7	99	85	87
Faistenau	5,5	7,1	7,8	87	86	88
Rußbach am Paß Gschütt	4,1	5,1	7,7	105	103	89
Rauris	5,7	6,5	7,5	85	90	90
Mariapfarr	4,2	5,2	7,4	104	102	91
Adnet	5,2	5,0	7,4	88	104	92
Kleinarl	7,6	7,4	7,3	60	81	93
Hollersbach im Pinzgau	6,4	6,8	7,2	73	87	94
Ebenau	4,5	6,7	7,2	100	88	95
Ramingstein	5,0	5,9	7,1	93	96	96
Sankt Koloman	4,9	4,8	7,1	94	106	97
Sankt Veit im Pongau	5,6	7,3	7,0	86	83	98
Nußdorf am Haunsberg	5,8	6,1	6,9	82	93	99
Berndorf bei Salzburg	3,5	4,7	6,8	109	107	100
Sankt Georgen bei Salzburg	4,8	5,3	6,7	95	101	101
Goldegg	5,2	5,8	6,5	90	98	102
Dienten am Hochkönig	5,1	6,3	6,0	92	92	103
Göming	3,3	3,8	5,9	111	110	104
Thomatal	2,1	3,0	5,9	116	113	105
Unternberg	4,4	5,3	5,8	101	100	106
Scheffau am Tennengebirge	2,7	4,6	5,8	113	108	107
Bramberg am Wildkogel	3,4	4,5	5,7	110	109	108
Hintersee	6,7	6,1	5,5	72	94	109
Forstau	7,0	3,1	5,1	66	112	110
Stuhlfelden	4,1	6,0	5,0	106	95	111
Hüttschlag	3,7	4,8	4,7	108	105	112
Lessach	4,4	3,8	4,2	102	111	113
Muhr	2,7	2,5	3,5	114	114	114
Krispl	2,2	2,0	3,4	115	117	115
Weißpriach	1,9	2,3	3,3	117	116	116
Sankt Andrä im Lungau	2,9	2,4	2,7	112	115	117
Zederhaus	1,7	1,9	1,5	118	118	118
Göriach	0,3	0,3	0,9	119	119	119

1) Rangnummer der Reihung der Gemeinden nach dem Ausländeranteil zum angegebenen Jahresbeginn

Tabelle B.12

Bevölkerungsstand nach Staatsbürgerschaft am 1.1. 2023

Gemeinde, Planungsregion, politischer Bezirk, Land Salzburg	Nationalität ¹								
	Öster- reich	Aus- land	EU ¹	Deutsch land	Kroa- tien	Ungarn	Nicht EU	Bos. u. Herz.	Ser- bien
Salzburg	107.241	49.378	21.374	8.037	2.619	1.640	28.004	5.069	4.705
Abtenau	5.324	679	407	169	38	74	272	178	23
Adnet	3.409	271	191	105	12	26	80	20	6
Annaberg-Lungötz	1.995	214	174	72	16	27	40	18	0
Bad Vigaun	1.920	229	139	66	14	8	90	52	1
Golling an der Salzach	3.670	727	511	152	190	39	216	72	26
Hallein	16.292	5.231	1.976	733	326	172	3.255	1.008	263
Krispl	843	30	24	15	2	3	6	1	1
Kuchl	6.604	871	535	216	152	71	336	96	29
Oberalm	3.781	600	311	132	54	23	289	102	42
Puch bei Hallein	4.082	883	433	203	59	34	450	61	36
Rußbach am Paß Gschütt	723	60	43	21	4	5	17	1	0
Sankt Koloman	1.673	128	108	74	1	14	20	5	3
Scheffau am Tennengebirge	1.339	82	75	49	6	6	7	0	1
Anif	3.587	699	481	274	31	59	218	62	34
Anthering	3.360	388	253	114	12	35	135	57	13
Bergheim	4.659	1.196	525	203	63	69	671	105	73
Berndorf bei Salzburg	1.626	118	71	34	13	4	47	6	8
Bürmoos	4.260	767	390	204	50	31	377	79	108
Dorfbeuern	1.461	160	112	57	5	7	48	6	5
Ebenau	1.331	103	71	51	1	2	32	8	3
Elixhausen	2.746	382	250	92	27	26	132	25	25
Elsbethen	4.823	684	457	274	17	34	227	57	39
Eugendorf	6.371	828	486	195	67	55	342	122	60
Faistenau	2.858	242	186	102	5	26	56	6	5
Fuschl am See	1.331	328	232	104	26	39	96	24	0
Großgmain	2.071	543	385	299	3	16	158	48	3
Grödig	5.883	1.525	718	249	56	135	807	230	142
Göming	716	45	33	25	0	4	12	0	1
Hallwang	3.824	411	268	127	11	26	143	29	20
Henndorf am Wallersee	4.505	573	330	150	33	66	243	50	54
Hintersee	444	26	20	13	1	0	6	1	0
Hof bei Salzburg	3.123	507	335	136	28	35	172	40	17
Koppl	3.311	368	256	150	15	25	112	18	13
Köstendorf	2.445	233	173	87	9	17	60	2	5
Lamprechtshausen	3.582	496	304	147	31	35	192	48	10
Mattsee	3.029	470	293	146	27	31	177	57	20
Neumarkt am Wallersee	5.558	1.068	531	200	62	87	537	102	162
Nußdorf am Haunsberg	2.361	174	118	63	9	24	56	17	8
Oberndorf bei Salzburg	4.628	1.430	654	309	123	87	776	152	141
Obertrum am See	4.450	508	337	166	10	65	171	33	2
Plainfeld	1.159	146	108	52	13	16	38	9	3
Sankt Georgen bei Salzburg	2.874	207	142	112	1	8	65	10	10
Sankt Gilgen	3.257	819	440	212	26	53	379	56	15
Schleedorf	1.047	101	65	31	13	8	36	4	9
Seeham	1.791	213	173	93	7	18	40	5	2
Seekirchen am Wallersee	9.765	1.468	921	429	75	134	547	65	142
Straßwalchen	6.770	1.241	733	214	75	72	508	123	112
Strobl	3.360	331	246	127	21	36	85	6	3
Thalgau	5.436	594	346	141	27	75	248	73	55
Wals-Siezenheim	12.070	2.176	1.142	583	120	111	1.034	187	123
Altenmarkt im Pongau	3.790	901	601	144	81	237	300	52	10
Bad Gastein	2.867	1.109	711	175	101	126	398	97	30
Bad Hofgastein	5.550	1.225	752	231	42	222	473	83	69
Bischofshofen	8.389	2.269	874	184	163	90	1.395	434	98
Dorfgastein	1.568	158	141	40	25	30	17	3	1
Eben im Pongau	2.197	425	265	98	38	80	160	48	11
Filzmoos	1.242	263	213	59	46	77	50	13	3
Flachau	2.636	414	319	74	38	131	95	22	9
Forstau	526	28	24	17	1	2	4	0	0

1) Siehe Liste der EU Mitgliedsstaaten auf Seite 110

Tabelle B.12 (Fortsetzung)

Bevölkerungsstand nach Staatsbürgerschaft am 1.1. 2023

Gemeinde, Planungsregion, politischer Bezirk, Land Salzburg	Nationalität ¹								
	Öster- reich	Aus- land	EU ¹	Deutsch land	Kroa- tien	Ungarn	Nicht EU	Bos. u. Herz.	Ser- bien
Goldegg	2.475	172	139	87	2	16	33	2	2
Großarl	3.451	333	265	90	10	72	68	7	5
Hüttau	1.211	279	184	23	19	91	95	22	11
Hüttschlag	861	42	37	25	1	7	5	0	0
Kleinarl	753	59	50	26	6	3	9	5	0
Mühlbach am Hochkönig	1.209	191	173	62	0	34	18	0	0
Pfarrwerfen	2.311	224	156	65	14	3	68	31	3
Radstadt	3.879	1.068	617	121	194	164	451	113	40
Sankt Johann im Pongau	9.215	2.237	1.316	271	284	195	921	158	42
Sankt Martin am Tennengebirge	1.559	225	179	78	37	20	46	16	0
Sankt Veit im Pongau	3.635	272	211	94	12	36	61	10	2
Schwarzach im Pongau	2.768	752	343	78	66	48	409	102	34
Untertauern	389	69	63	19	20	8	6	0	0
Wagrain	2.607	574	416	91	52	165	158	28	77
Werfen	2.623	466	232	78	43	12	234	74	14
Werfenweng	942	157	135	52	4	38	22	4	1
Göriach	342	3	3	3	0	0	0	0	0
Lessach	524	23	20	12	0	3	3	0	0
Mariapfarr	2.292	183	149	67	4	30	34	3	2
Mauterndorf	1.418	191	127	35	16	25	64	22	2
Muhr	472	17	13	4	0	0	4	0	0
Ramingstein	966	74	60	24	0	2	14	3	1
Sankt Andrä im Lungau	728	20	18	10	0	2	2	1	0
Sankt Margarethen im Lungau	650	111	64	15	0	6	47	6	0
Sankt Michael im Lungau	3.106	433	294	91	39	58	139	59	7
Tamsweg	5.025	732	506	103	161	81	226	57	5
Thomatal	335	21	9	5	0	1	12	1	0
Tweng	192	47	40	6	11	11	7	5	1
Unternberg	982	61	52	27	6	2	9	1	0
Weißpriach	297	10	10	6	0	0	0	0	0
Zederhaus	1.164	18	15	7	0	0	3	0	0
Bramberg am Wildkogel	3.803	228	182	93	6	26	46	2	0
Bruck an der Großglocknerstraße	4.105	885	447	123	117	56	438	80	39
Dienten am Hochkönig	677	43	40	15	12	9	3	0	0
Fusch an der Großglocknerstraße	637	104	91	29	24	7	13	3	3
Hollersbach im Pinzgau	1.145	89	75	38	4	12	14	5	0
Kaprun	2.231	898	621	101	96	169	277	70	31
Krimml	707	108	70	29	5	3	38	7	0
Lend	1.087	174	85	27	9	10	89	12	1
Leogang	3.046	487	408	174	38	108	79	28	2
Lofer	1.765	338	225	117	26	19	113	26	8
Maishofen	3.098	568	389	148	60	40	179	25	18
Maria Alm am Steinernen Meer	1.897	348	254	106	23	40	94	16	6
Mittersill	4.525	1.279	637	178	237	84	642	44	19
Neukirchen am Großvenediger	2.372	289	255	91	33	65	34	10	2
Niedersill	2.558	252	206	71	20	9	46	8	0
Piesendorf	3.380	471	351	160	27	49	120	16	8
Rauris	2.862	233	193	91	8	38	40	0	0
Saalbach-Hinterglemm	2.220	661	499	141	57	111	162	73	22
Saalfelden am Steinernen Meer	13.948	3.175	1.860	583	350	354	1.315	477	81
Sankt Martin bei Lofer	1.011	199	148	92	9	12	51	12	2
Stuhlfelden	1.469	77	54	28	8	7	23	0	1
Taxenbach	2.509	252	125	56	6	17	127	11	3
Unken	1.722	294	250	205	1	8	44	11	2
Uttendorf	2.707	344	215	80	29	37	129	14	9
Viehhofen	494	87	72	28	5	11	15	2	0
Wald im Pinzgau	1.014	135	124	58	3	18	11	7	1
Weißbach bei Lofer	349	56	50	29	0	13	6	0	1
Zell am See	7.101	3.112	1.638	440	344	243	1.474	346	154

1) Siehe Liste der EU Mitgliedsstaaten auf Seite 110

Tabelle B.12 (Fortsetzung)

Bevölkerungsstand nach Staatsbürgerschaft am 1.1. 2023

Gemeinde, Planungsregion, politischer Bezirk, Land Salzburg	Nationalität ¹								
	Öster- reich	Aus- land	EU ¹	Deutsch land	Kroa- tien	Ungarn	Nicht EU	Bos. u. Herz.	Ser- bien
Pl.reg. Salzbach-Tennengau	43.613	9.052	4.303	1.745	816	396	4.749	1.417	408
Pl.reg. Abt. Becken/Lammertal	8.042	953	624	262	58	106	329	197	23
Pl.reg. Flachgau-Nord	19.882	3.279	1.753	917	219	196	1.526	312	283
Pl.reg. Salzburger Seengebiet	40.986	5.993	3.627	1.550	324	502	2.366	447	516
Pl.reg. Salzburg-Stadt und Umg.gem.	156.635	58.210	26.339	10.447	3.026	2.206	31.871	5.991	5.237
Pl.reg. Osterhorngruppe	25.610	3.464	2.240	1.088	163	307	1.224	241	114
Pl.reg. Unterer Salzbach-Pongau	15.474	3.307	1.570	441	224	177	1.737	543	116
Pl.reg. Enns-Pongau	20.789	4.305	2.931	750	532	978	1.374	319	161
Pl.reg. Oberer Salzbach-Pongau	22.405	3.808	2.311	645	375	374	1.497	279	85
Pl.reg. Gasteinertal	9.985	2.492	1.604	446	168	378	888	183	100
Pl.reg. Lungau	18.493	1.944	1.380	415	237	221	564	158	18
Pl.reg. Unteres Saalachtal	4.847	887	673	443	36	52	214	49	13
Pl.reg. Oberes Saalachtal	24.703	5.326	3.482	1.180	533	664	1.844	621	129
Pl.reg. Oberpinzgau	20.300	2.801	1.818	666	345	261	983	97	32
Pl.reg. Zeller Becken	17.454	5.470	3.148	853	608	524	2.322	515	235
Pl.reg. Unterpinzgau	7.135	702	443	189	35	74	259	23	4
Bezirk Salzburg (Stadt)	107.241	49.378	21.374	8.037	2.619	1.640	28.004	5.069	4.705
Bezirk Hallein	51.655	10.005	4.927	2.007	874	502	5.078	1.614	431
Bezirk Salzburg-Umgebung	135.872	21.568	12.585	5.965	1.113	1.571	8.983	1.922	1.445
Bezirk Sankt Johann im Pongau	68.653	13.912	8.416	2.282	1.299	1.907	5.496	1.324	462
Bezirk Tamsweg	18.493	1.944	1.380	415	237	221	564	158	18
Bezirk Zell am See	74.439	15.186	9.564	3.331	1.557	1.575	5.622	1.305	413
Land Salzburg	456.353	111.993	58.246	22.037	7.699	7.416	53.747	11.392	7.474

1) Siehe Liste der EU Mitgliedsstaaten auf Seite 110

C Zeitreihen

Die Tabellen C.1 bis C.7 enthalten Zeitreihen zu Stand, Entwicklung und Struktur der Salzburger Bevölkerung.

	C.1: Bevölkerungsstand und -veränderung im Land Salzburg seit 1972	97
	C.2: Demographische Indikatoren zu den Geborenen im Land Salzburg seit 1972	98
	C.3: Demographische Indikatoren zu den Sterbefällen im Land Salzburg seit 1972	99
	C.4: Lebensgemeinschaftsbilanz, Durchschnittsalter bei Gründung und Ehedauer im Land Salzburg seit 1972	100
	C.5: Wanderungsbilanz, Zu-, Wegzüge nach Binnen- und Außenwanderung im Land Salzburg seit 1972	101
96	C.6: Bevölkerungsstand zum Jahresanfang nach Altersgruppe und Geschlecht, Bevölkerungsanteil nach Altersgruppe, Durchschnittsalter nach Geschlecht im Land Salzburg seit 1973	102
	C.7: Bevölkerungsstand zum Jahresanfang nach Nationalität (Top 5) und Einbürgerungen im Land Salzburg seit 1981	103

Tabelle C.1

Bevölkerungsstand und -veränderung im Land Salzburg seit 1972

Jahr	Bevölkerungsstand per 1.1.	Bevölkerungsbilanz	davon					Wanderungsbilanz	Statistische Korrektur ¹	Bevölkerungsstand per 31.12.
			Geburtenbilanz	davon						
				Geborene	Gestorbene					
2022	562.606	5.740	120	5.453	5.333	5.702	-82	568.346		
2021	560.710	1.896	424	5.755	5.331	1.498	-26	562.606		
2020	558.410	2.300	562	5.756	5.194	1.777	-39	560.710		
2019	555.221	3.189	1.049	5.780	4.731	2.122	18	558.410		
2018	552.579	2.642	974	5.600	4.626	1.708	-40	555.221		
2017	549.263	3.316	1.169	5.846	4.677	2.134	13	552.579		
2016	545.815	3.448	1.163	5.653	4.490	2.234	51	549.263		
2015	538.575	7.240	977	5.494	4.517	6.171	92	545.815		
2014	534.270	4.305	1.129	5.445	4.316	3.058	118	538.575		
2013	531.898	2.372	771	5.185	4.414	1.537	64	534.270		
2012	529.704	2.194	863	5.084	4.221	1.308	23	531.898		
2011	527.886	1.818	771	5.052	4.281	1.049	-2	529.704		
2010	526.730	1.156	929	5.091	4.162	188	39	527.886		
2009	526.699	31	692	4.866	4.174	-672	11	526.730		
2008	525.944	755	1.140	5.070	3.930	-332	-53	526.699		
2007	526.048	-104	1.006	5.031	4.025	-958	-152	525.944		
2006	524.920	1.128	970	5.017	4.047	79	79	526.048		
2005	522.369	2.551	1.123	5.278	4.155	1.152	276	524.920		
2004	519.691	2.678	1.246	5.254	4.008	1.258	174	522.369		
2003	517.084	2.607	896	5.174	4.278	1.520	191	519.691		
2002	517.050	34	1.254	5.436	4.182	-1.324	104	517.084		
2001	514.851	2.199	1.080	5.189	4.109	1.228	-109	517.050		
2000	512.854	1.997	1.261	5.437	4.176	736		514.851		
1999	511.233	1.621	1.443	5.557	4.114	178		512.854		
1998	510.973	260	1.595	5.682	4.087	-1.335		511.233		
1997	510.023	950	1.781	5.904	4.123	-831		510.973		
1996	508.253	1.770	2.073	6.127	4.054	-303		510.023		
1995	506.626	1.627	1.849	6.172	4.323	-222		508.253		
1994	503.848	2.778	2.305	6.338	4.033	473		506.626		
1993	498.611	5.237	2.341	6.501	4.160	2.896		503.848		
1992	488.833	9.778	2.634	6.590	3.956	7.144		498.611		
1991	480.766	8.067	2.334	6.359	4.025	5.733		488.833		
1990	471.835	8.931	1.868	5.934	4.066	7.063		480.766		
1989	464.512	7.323	1.731	5.863	4.132	5.592		471.835		
1988	461.572	2.940	1.847	5.857	4.010	1.093		464.512		
1987	459.201	2.371	1.750	5.846	4.096	621		461.572		
1986	456.388	2.813	1.948	6.033	4.085	865		459.201		
1985	453.819	2.569	1.906	6.051	4.145	663		456.388		
1984	450.585	3.234	2.248	6.319	4.071	986		453.819		
1983	447.689	2.896	1.824	6.155	4.331	1.072		450.585		
1982	444.517	3.172	2.298	6.516	4.218	874		447.689		
1981	440.707	3.810	2.084	6.403	4.319	1.726		444.517		
1980	437.451	3.256	2.019	6.263	4.244	1.237		440.707		
1979	434.894	2.557	1.905	6.035	4.130	652		437.451		
1978	433.065	1.829	1.794	5.939	4.145	35		434.894		
1977	428.805	4.260	1.766	5.877	4.111	2.494		433.065		
1976	424.876	3.929	1.501	5.774	4.273	2.428		428.805		
1975	422.367	2.509	2.021	6.174	4.153	488		424.876		
1974	421.815	552	2.077	6.165	4.088	-1.525		422.367		
1973	416.442	5.373	2.190	6.189	3.999	3.183		421.815		
1972	409.988	6.454	2.385	6.603	4.218	4.069		416.442		

1) siehe Begriffserklärungen auf Seite 107

Quelle: Statistik Austria; Statistiken des Bevölkerungsstandes und der natürlichen Bevölkerungsbewegung, Wanderungsstatistik

Tabelle C.2

Demographische Indikatoren zu den Geborenen im Land Salzburg seit 1972

Jahr	Geborene			Gesamt- fertilitäts- rate	Frauen im		Durchschnittliches Fertilitätsalter bei der	
	absolut	Anteil un- ehelich	Anteil ausld. Mütter		gebärfähigen Alter ¹	Haupt- gebäralter ²	Geburt	Erstgeburt
2022	5.453	42,9	29,4	1,48	121.912	55.879	31,2	29,8
2021	5.755	42,4	28,4	1,57	121.588	55.697	31,2	29,8
2020	5.756	42,3	29,3	1,57	122.370	55.842	31,1	29,9
2019	5.780	41,9	29,6	1,58	122.956	55.796	31,1	29,7
2018	5.600	41,6	28,8	1,54	123.916	55.289	30,8	29,4
2017	5.846	43,7	28,0	1,61	124.705	55.068	30,7	29,3
2016	5.653	44,1	27,3	1,57	125.283	54.524	30,7	29,3
2015	5.494	44,1	25,5	1,55	125.636	53.500	30,6	29,1
2014	5.445	43,4	24,0	1,55	126.223	52.603	30,4	28,6
2013	5.185	42,8	22,7	1,49	127.024	52.113	30,3	28,8
2012	5.084	43,1	23,6	1,46	127.806	51.762	30,3	28,6
2011	5.052	42,2	21,3	1,46	128.569	51.587	30,1	28,4
2010	5.091	42,3	21,4	1,47	129.430	51.738	29,9	28,1
2009	4.866	41,0	22,3	1,40	130.366	52.220	29,9	28,1
2008	5.070	41,6	21,6	1,44	131.398	53.015	29,6	27,9
2007	5.031	40,0	20,6	1,41	132.246	53.069	29,5	27,8
2006	5.017	39,7	19,2	1,40	133.025	54.041	29,2	27,4
2005	5.278	38,8	20,1	1,45	133.310	54.933	29,2	27,3
2004	5.254	39,0	19,5	1,44	133.290	55.830	28,9	27,0
2003	5.174	37,6	19,2	1,39	132.950	56.531	28,9	26,9
2002	5.436	34,7	20,8	1,45	133.044	56.286	28,8	26,9
2001	5.189	34,3	20,6	1,35	133.438	57.675	28,6	26,6
2000	5.437	34,1	20,7	1,40	133.441	59.006	28,4	26,4
1999	5.557	32,3	20,0	1,40	133.468	60.359	28,3	26,4
1998	5.682	31,2	19,0	1,40	133.838	61.989	28,2	26,3
1997	5.904	31,1	18,2	1,43	134.246	63.531	28,1	25,9
1996	6.127	30,9	19,2	1,46	134.238	63.433	28,0	25,9
1995	6.172	31,2	18,6	1,45	133.827	64.491	27,8	25,8
1994	6.338	31,0	19,0	1,48	133.709	65.396	27,7	25,5
1993	6.501	32,7	17,6	1,51	133.607	65.856	27,5	25,2
1992	6.590	31,3	15,5	1,54	132.400	65.433	27,5	25,0
1991	6.359	31,1	12,3	1,50	131.251	64.622	27,6	25,0
1990	5.934	32,0	9,3	1,43	129.998	63.366	27,6	25,1
1989	5.863	31,6	7,5	1,45	128.121	61.677	27,4	25,0
1988	5.857	30,7	7,2	1,47	126.742	60.378	27,3	24,9
1987	5.846	32,1	7,2	1,49	125.601	59.398	27,3	24,9
1986	6.033	32,5	6,8	1,56	124.163	58.469	27,2	24,6
1985	6.051	32,2	6,5	1,58	122.524	57.634	27,0	24,5
1984	6.319	31,5	6,6	1,67	120.662	56.751	26,8	24,2
1983	6.155	32,7		1,65	118.587	56.631	26,8	
1982	6.516	32,3		1,77	116.775	55.794	26,6	
1981	6.403	30,1		1,77	115.115	54.945	26,7	
1980	6.263	27,5		1,77	113.115	53.992	26,6	
1979	6.035	24,6		1,74	110.985	52.953	26,7	
1978	5.939	23,1		1,74	109.100	51.730	26,7	
1977	5.877	22,4		1,76	107.033	50.521	26,7	
1976	5.774	22,4		1,76	104.746	49.525	26,5	
1975	6.174	20,0		1,92	103.103	48.743	26,7	
1974	6.165	22,1		1,94	102.292	48.555	26,7	
1973	6.189	22,3		1,98	101.382	48.630	26,9	
1972	6.603	21,3		2,15	99.978	48.424	27,0	

1) Im Jahresdurchschnitt; Gebärfähiges Alter: 15 bis 49 Jahre

2) Hauptgebäralter: Die 15 Jahrgänge mit den meisten Geburten. Frauen in dieser Altersgruppe gebären im Schnitt 85 % der Kinder.

Die betreffenden Altersgruppen waren bzw. sind:

1961 bis 1983: 18 bis 32 Jahre, 1984 bis 1990: 19 - 33 Jahre, 1991 bis 1996: 20 - 34 Jahre, 1997 bis 2002: 21 - 35 Jahre, 2003 bis 2007: 22 - 36 Jahre, 2008 bis 2018: 23 - 37 Jahre, ab 2019: 24 - 38 Jahre.

Quelle: Statistik Austria; Statistik der natürlichen Bevölkerungsbewegung, Statistik des Bevölkerungsstandes

Tabelle C.3

Demographische Indikatoren zu den Sterbefällen im Land Salzburg seit 1972

Jahr	Durchschnittsalter (Jahresanfang)	Gestorbene		Lebenserwartung ² der				Durchschnittsalter (Jahresende)
		absolut	Anteil Ausländer:innen ¹	Männer bei der Geburt	Frauen bei der Geburt	Männer mit 65 Jahren	Frauen mit 65 Jahren	
2022	43,1	5.333	6,3	80,3	84,3	83,9	86,7	43,2
2021	42,9	5.331	8,0	79,1	84,5	83,2	86,8	43,1
2020	42,7	5.194	6,6	79,9	84,4	83,6	86,8	42,9
2019	42,6	4.731	6,5	80,4	84,8	84,2	87,1	42,7
2018	42,4	4.626	6,0	80,3	85,0	84,2	87,5	42,6
2017	42,2	4.677	6,2	79,8	84,5	84,0	86,8	42,4
2016	42,0	4.490	5,5	80,2	84,6	84,1	87,0	42,2
2015	42,0	4.517	5,2	79,6	84,6	83,8	86,9	42,0
2014	41,8	4.316	6,1	79,8	84,7	84,0	87,0	42,0
2013	41,6	4.414	6,2	79,5	84,3	83,4	86,8	41,8
2012	41,3	4.221	5,4	79,1	84,1	83,9	86,7	41,6
2011	41,0	4.281	5,6	79,0	84,0	83,3	86,4	41,3
2010	40,8	4.162	5,3	78,5	83,8	83,5	86,6	41,0
2009	40,4	4.174	5,0	78,5	83,5	83,6	86,3	40,8
2008	40,1	3.930	3,8	79,0	83,9	83,5	86,3	40,4
2007	39,9	4.025	3,3	78,3	83,6	83,0	86,2	40,1
2006	39,6	4.047	3,1	77,7	83,8	82,7	85,8	39,9
2005	39,3	4.155	3,8	76,8	82,3	82,4	85,5	39,6
2004	39,0	4.008	3,6	77,6	82,4	82,7	85,4	39,3
2003	38,8	4.278	3,6	76,9	81,5	82,4	84,8	39,0
2002	38,6	4.182	3,7	76,3	82,0	81,7	85,0	38,8
2001	38,2	4.109	2,9	76,5	81,8	81,9	84,9	38,6
2000	38,0	4.176	2,8	75,8	81,3	81,6	84,7	38,2
1999	37,7	4.114	3,2	75,4	81,7	81,1	84,8	38,0
1998	37,4	4.087	3,2	75,8	81,3	81,1	84,5	37,7
1997	37,2	4.123	3,9	74,9	81,0	80,9	84,3	37,4
1996	36,9	4.054	4,2	74,6	81,2	80,9	84,4	37,2
1995	36,7	4.323	4,0	74,0	80,2	80,5	83,8	36,9
1994	36,5	4.033	3,7	74,5	80,1	80,8	84,0	36,7
1993	36,3	4.160	4,3	74,1	79,8	80,3	83,5	36,5
1992	36,2	3.956	3,5	74,5	80,0	80,7	83,5	36,3
1991	36,1	4.025	3,3	74,1	79,5	79,9	83,2	36,2
1990	36,1	4.066	3,4	73,3	79,3	79,6	83,1	36,1
1989	36,0	4.132	3,8	72,5	78,6	79,5	82,8	36,1
1988	35,8	4.010	3,9	72,7	79,2	79,6	82,9	36,0
1987	35,6	4.096	3,2	72,3	78,6	79,2	82,5	35,8
1986	35,4	4.085	3,5	72,4	78,0	79,5	82,3	35,6
1985	35,3	4.145	3,4	71,4	78,1	78,9	82,2	35,4
1984	35,1	4.071	3,5	71,4	78,0	78,9	82,1	35,3
1983	35,0	4.331	3,4	71,4	76,6	78,8	81,3	35,1
1982	34,9	4.218	3,3	70,4	77,3	78,6	81,7	35,0
1981	34,8	4.319	3,2	69,9	76,7	78,3	81,4	34,9
1980	34,7	4.244		70,3	76,1	78,4	81,3	34,8
1979	34,5	4.130		69,9	76,6	78,4	81,5	34,7
1978	34,3	4.145		70,0	76,3	78,2	81,3	34,5
1977	34,1	4.111		69,7	75,4	78,3	81,0	34,3
1976	34,0	4.273		68,4	75,5	77,6	80,6	34,1
1975	33,8	4.153		68,6	75,4	77,8	80,7	34,0
1974	33,6	4.088		68,2	75,0	77,8	80,7	33,8
1973	33,5	3.999		68,1	75,0	77,6	81,1	33,6
1972	33,5	4.218		67,3	73,7	77,6	80,2	33,5

1) Informationen zur Staatsangehörigkeit sind erst ab 1981 verfügbar

2) siehe Begriffserklärungen auf Seite 107

Quelle: Statistik Austria; Statistik der natürlichen Bevölkerungsbewegung, Statistik des Bevölkerungsstandes

Tabelle C.4

Lebensgemeinschaftsbilanz, Durchschnittsalter bei Gründung und Ehedauer im Land Salzburg seit 1972

Jahr	Lebensgemeinschaften ¹				Durchschnittsalter bei Gründung			Mittlere Ehedauer				
	Schließung	Auflösung	Verwitwungen	Saldo	Bräute	Bräutigame	Gleichgeschl.	Kinder				alle Ehen
								0	1	2	3+	
2022	3.277	844	2.100	333	35,9	38,8	41,4	5,7	11,3	13,5	19,3	10,8
2021	2.806	842	2.133	-169	35,4	38,4	41,3	5,8	9,9	14,8	19,6	11,2
2020	2.662	910	2.126	-374	35,6	38,6	43,4	5,3	10,3	14,5	19,4	10,7
2019	3.098	972	1.908	218	35,2	38,5	42,0	6,4	10,0	14,8	19,2	10,8
2018	3.121	912	1.813	396	34,6	37,5	41,1	5,6	8,4	14,7	19,7	11,1
2017	3.068	926	1.894	248	34,6	37,7	38,0	5,8	10,1	16,2	20,3	11,3
2016	3.068	914	1.800	354	34,1	36,9	39,3	6,4	9,7	16,3	21,1	12,1
2015	2.909	913	1.786	210	34,0	37,1	40,2	5,4	11,0	15,0	20,6	11,5
2014	2.385	878	1.761	-254	34,3	37,5	39,4	5,8	12,9	16,7	23,3	12,1
2013	2.346	945	1.735	-334	34,0	37,3	34,3	6,1	10,8	16,0	21,0	12,0
2012	2.492	972	1.551	-31	33,7	37,0	40,6	6,3	10,5	16,4	22,0	12,2
2011	2.372	929	1.653	-210	33,3	36,7	39,2	5,4	12,0	15,6	22,0	11,5
2010	2.459	969	1.538	-48	32,9	36,2	43,5	5,8	10,3	15,4	23,0	11,4
2009	2.212	1.053	1.576	-417	32,6	36,1		5,6	10,6	15,0	18,9	11,5
2008	2.217	1.055	1.464	-302	32,8	36,0		5,0	10,9	14,8	18,4	11,1
2007	2.192	1.148	1.572	-528	32,6	35,8		4,4	10,6	15,6	21,2	11,2
2006	2.281	1.105	1.486	-310	32,2	35,5		4,4	10,1	15,2	19,8	10,2
2005	2.307	1.057	1.609	-359	32,0	35,2		5,2	9,3	14,7	19,5	10,5
2004	2.195	1.104	1.522	-431	31,6	34,6		5,2	9,5	13,6	18,1	10,5
2003	2.123	1.214	1.602	-693	31,3	34,6		4,9	9,5	14,5	18,6	10,1
2002	2.110	1.115	1.598	-603	31,4	34,7		5,9	9,1	14,2	16,9	10,3
2001	2.022	1.124	1.564	-666	30,8	34,0		5,6	9,0	13,6	17,6	10,0
2000	2.373	1.154	1.603	-384	30,5	33,5		5,7	8,8	12,7	17,2	9,7
1999	2.426	1.040	1.641	-255	30,3	33,5		5,3	8,1	12,8	19,7	9,3
1998	2.452	1.047	1.576	-171	29,7	32,7		4,9	8,2	11,5	15,8	9,2
1997	2.666	977	1.651	38	29,5	32,6		5,4	8,1	11,6	16,1	9,0
1996	2.898	1.011	1.613	274	29,0	32,0		5,2	8,2	13,8	19,3	9,5
1995	3.035	979	1.720	336	28,5	31,4		5,1	8,2	12,0	21,0	9,6
1994	3.081	882	1.579	620	28,2	31,0		5,3	8,0	11,7	17,6	8,5
1993	3.058	821	1.631	606	28,2	31,2		5,0	7,3	12,6	18,3	8,7
1992	2.954	864	1.518	572	27,8	30,6		4,4	6,6	12,0	18,6	8,2
1991	2.738	849	1.635	254	27,6	30,6		4,1	7,1	14,5	17,0	8,0
1990	2.637	803	1.625	209	27,4	30,5		3,9	6,5	14,5	21,4	7,6
1989	2.633	800	1.713	120	27,6	30,4		4,1	6,3	12,6	17,8	8,2
1988	2.191	802	1.606	-217	27,7	30,8		4,5	7,3	12,5	16,5	8,2
1987	4.509	759	1.701	2.049	26,3	29,3		4,0	7,2	12,1	18,3	8,5
1986	2.729	729	1.612	388	26,6	29,7		4,1	6,4	12,7	18,8	8,3
1985	2.727	804	1.690	233	26,4	29,6		5,1	8,7	12,1	19,6	9,7
1984	2.728	792	1.688	248	26,3	29,6		5,1	7,7	14,0	18,4	8,4
1983	3.518	715	1.704	1.099	25,7	28,9		4,7	7,3	12,9	17,3	8,8
1982	2.653	729	1.726	198	25,7	29,0		4,5	6,4	12,6	18,1	8,7
1981	2.565	720	1.800	45	25,8	29,2		4,7	7,6	11,4	16,8	8,5
1980	2.610	644	1.721	245	25,6	29,2		5,1	6,6	10,9	16,8	8,2
1979	2.648	627	1.692	329	25,9	29,5		4,2	7,3	12,3	17,1	8,4
1978	2.578	642	1.730	206	25,6	29,3		4,5	6,6	11,3	17,2	8,0
1977	2.681	614	1.747	320	25,2	28,8		4,5	5,9	10,0	13,5	6,7
1976	2.698	558	1.796	344	25,1	28,8		3,9	5,6	10,4	12,0	6,1
1975	2.748	483	1.733	532	24,9	28,5		4,1	6,1	10,0	13,4	6,9
1974	2.912	481	1.716	715	25,0	28,5		4,3	5,4	8,6	10,7	6,2
1973	2.979	440	1.698	841	25,3	28,7		3,3	5,3	8,5	13,3	6,2
1972	3.367	464	1.740	1.163	25,1	28,5		4,4	4,4	8,6	12,9	6,0

1) Ehen inklusive eingetragener Partnerschaften

Quelle: Statistik Austria; Statistik der Eheschließungen und -scheidungen sowie Gründung und Auflösung eingetragener Partnerschaften

Tabelle C.5

Wanderungsbilanz, Zu-, Wegzüge nach Binnen- und Außenwanderung im Land Salzburg seit 1972

Jahr	Saldo			Zuzüge			Wegzüge		
	gesamt	Binnenwand.	Außenwand.	gesamt	Binnenwand.	Außenwand.	gesamt	Binnenwand.	Außenwand.
2022	5.702	-4.044	9.746	25.703	7.033	18.670	20.001	11.077	8.924
2021	1.498	-5.939	7.437	21.127	6.557	14.570	19.629	12.496	7.133
2020	1.777	-2.418	4.195	17.238	6.548	10.690	15.461	8.966	6.495
2019	2.122	-1.378	3.500	17.459	6.281	11.178	15.337	7.659	7.678
2018	1.708	-1.212	2.920	16.677	6.243	10.434	14.969	7.455	7.514
2017	2.134	-1.031	3.165	17.426	6.717	10.709	15.292	7.748	7.544
2016	2.234	-2.508	4.742	18.820	7.066	11.754	16.586	9.574	7.012
2015	6.171	-794	6.965	21.886	8.025	13.861	15.715	8.819	6.896
2014	3.058	-490	3.548	16.645	6.372	10.273	13.587	6.862	6.725
2013	1.537	-1.046	2.583	15.335	5.740	9.595	13.798	6.786	7.012
2012	1.308	-749	2.057	14.590	5.811	8.779	13.282	6.560	6.722
2011	1.049	-659	1.708	13.901	5.715	8.186	12.852	6.374	6.478
2010	188	-938	1.126	12.815	5.446	7.369	12.627	6.384	6.243
2009	-672	-926	254	12.362	5.304	7.058	13.034	6.230	6.804
2008	-332	-823	491	12.466	5.335	7.131	12.798	6.158	6.640
2007	-958	-1.042	84	12.108	5.006	7.102	13.066	6.048	7.018
2006	79	-879	958	11.448	4.922	6.526	11.369	5.801	5.568
2005	1.152	-789	1.941	12.249	4.948	7.301	11.097	5.737	5.360
2004	1.258	-951	2.209	12.546	4.853	7.693	11.288	5.804	5.484
2003	1.520	-475	1.995	12.173	4.795	7.378	10.653	5.270	5.383
2002	-1.324	-763	-561	11.845	4.859	6.986	13.169	5.622	7.547
2001	1.228	-714	1.942	13.333	4.813	8.520	12.105	5.527	6.578
2000	736	-825	1.561	10.277	4.197	6.080	9.541	5.022	4.519
1999	178	-866	1.044	10.065	4.353	5.712	9.887	5.219	4.668
1998	-1.335	-453	-882	8.519	4.233	4.286	9.854	4.686	5.168
1997	-831	-277	-554	9.096	4.718	4.378	9.927	4.995	4.932
1996	-303	-107	-196	9.832	4.956	4.876	10.135	5.063	5.072
1995	-222								
1994	473								
1993	2.896								
1992	7.144								
1991	5.733								
1990	7.063								
1989	5.592								
1988	1.093								
1987	621								
1986	865								
1985	663								
1984	986								
1983	1.072								
1982	874								
1981	1.726								
1980	1.237								
1979	652								
1978	35								
1977	2.494								
1976	2.428								
1975	488								
1974	-1.525								
1973	3.183								
1972	4.069								

Hinweis: Detaillierte Ergebnisse zu den Wanderungen sind erst ab 1996 verfügbar

Quelle: Statistik Austria; Wanderungsstatistik

Tabelle C.6

Bevölkerungsstand zum Jahresanfang nach Altersgruppe und Geschlecht, Bevölkerungsanteil nach Altersgruppe, Durchschnittsalter nach Geschlecht im Land Salzburg seit 1973

Jahr	Bevölkerungsstand							Anteile in Prozent				Durchschnittsalter		
	gesamt	davon				davon		<20	20-64	65+	85+	ge- samt	m	w
		<20	20-64	65+	85+	Männer	Frauen							
2023	568.346	111.285	344.835	112.226	13.558	278.190	290.156	19,6	60,7	19,7	2,4	43,2	41,9	44,4
2022	562.606	110.261	342.505	109.840	13.514	275.397	287.209	19,6	60,9	19,5	2,4	43,1	41,8	44,3
2021	560.710	110.101	343.003	107.606	13.346	274.351	286.359	19,6	61,2	19,2	2,4	42,9	41,7	44,1
2020	558.410	110.108	342.430	105.872	13.404	273.167	285.243	19,7	61,3	19,0	2,4	42,8	41,5	44,0
2019	555.221	109.983	341.369	103.869	13.375	271.580	283.641	19,8	61,5	18,7	2,4	42,6	41,3	43,8
2018	552.579	110.663	339.867	102.049	13.263	270.326	282.253	20,0	61,5	18,5	2,4	42,4	41,1	43,6
2017	549.263	110.646	338.460	100.157	13.052	268.727	280.536	20,1	61,6	18,2	2,4	42,2	40,9	43,5
2016	545.815	110.755	336.704	98.356	12.670	267.167	278.648	20,3	61,7	18,0	2,3	42,0	40,6	43,4
2015	538.575	109.690	332.383	96.502	12.326	262.197	276.378	20,4	61,7	17,9	2,3	42,0	40,7	43,2
2014	534.270	109.938	329.998	94.334	11.908	259.595	274.675	20,6	61,8	17,7	2,2	41,8	40,5	43,0
2013	531.898	111.129	328.563	92.206	11.587	258.218	273.680	20,9	61,8	17,3	2,2	41,6	40,2	42,8
2012	529.704	112.392	327.671	89.641	11.173	257.056	272.648	21,2	61,9	16,9	2,1	41,3	40,0	42,6
2011	527.886	113.764	326.528	87.594	10.838	256.031	271.855	21,6	61,9	16,6	2,1	41,1	39,7	42,3
2010	526.730	115.198	324.796	86.736	10.417	255.552	271.178	21,9	61,7	16,5	2,0	40,8	39,4	42,1
2009	526.699	116.580	325.666	84.453	9.923	255.534	271.165	22,1	61,8	16,0	1,9	40,4	39,0	41,8
2008	525.944	117.743	325.859	82.342	9.304	255.107	270.837	22,4	62,0	15,7	1,8	40,1	38,7	41,5
2007	526.048	118.986	326.682	80.380	8.719	255.109	270.939	22,6	62,1	15,3	1,7	39,9	38,4	41,2
2006	524.920	120.333	327.181	77.406	7.950	254.499	270.421	22,9	62,3	14,7	1,5	39,6	38,1	40,9
2005	522.369	121.035	327.200	74.134	7.168	253.194	269.175	23,2	62,6	14,2	1,4	39,3	37,8	40,7
2004	519.691	122.131	326.531	71.029	6.898	251.704	267.987	23,5	62,8	13,7	1,3	39,0	37,5	40,4
2003	517.084	123.041	323.844	70.199	7.197	250.199	266.885	23,8	62,6	13,6	1,4	38,8	37,3	40,2
2002	517.050	124.148	322.562	70.340	7.630	250.041	267.009	24,0	62,4	13,6	1,5	38,6	37,1	40,1
2001	514.851	125.573	320.049	69.229	7.827	248.739	266.112	24,4	62,2	13,4	1,5	38,2	36,7	39,7
2000	512.854	126.553	317.648	68.653	7.897	247.652	265.202	24,7	61,9	13,4	1,5	38,0	36,4	39,5
1999	511.233	127.122	316.125	67.986	7.619	246.841	264.392	24,9	61,8	13,3	1,5	37,7	36,1	39,2
1998	510.973	127.784	315.761	67.428	7.247	246.709	264.264	25,0	61,8	13,2	1,4	37,4	35,8	38,9
1997	510.023	128.162	315.275	66.586	6.755	246.560	263.463	25,1	61,8	13,1	1,3	37,2	35,5	38,7
1996	508.253	128.244	314.446	65.563	6.438	245.953	262.300	25,2	61,9	12,9	1,3	36,9	35,2	38,5
1995	506.626	128.543	313.259	64.824	6.038	245.218	261.408	25,4	61,8	12,8	1,2	36,7	35,0	38,3
1994	503.848	128.930	311.304	63.614	5.378	243.527	260.321	25,6	61,8	12,6	1,1	36,5	34,8	38,0
1993	498.611	128.660	307.322	62.629	5.057	240.587	258.024	25,8	61,6	12,6	1,0	36,3	34,6	37,9
1992	488.833	127.129	300.237	61.467	4.677	235.209	253.624	26,0	61,4	12,6	1,0	36,2	34,5	37,8
1991	480.766	126.841	293.493	60.432	4.490	230.547	250.219	26,4	61,0	12,6	0,9	36,1	34,5	37,7
1990	471.835	126.228	286.188	59.419	4.484	225.815	246.020	26,8	60,7	12,6	1,0	36,1	34,4	37,6
1989	464.512	126.071	280.185	58.256	4.286	221.926	242.586	27,1	60,3	12,5	0,9	36,0	34,3	37,6
1988	461.572	128.165	276.426	56.981	4.155	220.255	241.317	27,8	59,9	12,3	0,9	35,8	34,1	37,4
1987	459.201	130.298	273.373	55.530	3.950	218.935	240.266	28,4	59,5	12,1	0,9	35,6	33,9	37,1
1986	456.388	131.732	270.855	53.801	3.706	217.414	238.974	28,9	59,3	11,8	0,8	35,4	33,7	37,0
1985	453.819	133.647	267.647	52.525	3.467	216.180	237.639	29,4	59,0	11,6	0,8	35,3	33,6	36,8
1984	450.585	134.802	263.603	52.180	3.314	214.682	235.903	29,9	58,5	11,6	0,7	35,1	33,4	36,7
1983	447.689	136.196	258.430	53.063	3.174	213.314	234.375	30,4	57,7	11,9	0,7	35,0	33,3	36,6
1982	444.517	136.953	253.634	53.930	3.002	212.035	232.482	30,8	57,1	12,1	0,7	34,9	33,1	36,6
1981	440.707	137.820	248.140	54.747	2.893	210.115	230.592	31,3	56,3	12,4	0,7	34,8	33,1	36,4
1980	437.451	138.826	243.822	54.803	2.790	208.673	228.778	31,7	55,7	12,5	0,6	34,7	32,9	36,3
1979	434.894	140.145	240.925	53.824	2.655	207.635	227.259	32,2	55,4	12,4	0,6	34,5	32,7	36,1
1978	433.065	141.295	238.966	52.804	2.568	206.969	226.096	32,6	55,2	12,2	0,6	34,3	32,6	35,9
1977	428.805	141.647	235.825	51.333	2.404	204.848	223.957	33,0	55,0	12,0	0,6	34,1	32,4	35,7
1976	424.876	141.952	232.584	50.340	2.341	203.095	221.781	33,4	54,7	11,8	0,6	34,0	32,3	35,6
1975	422.367	141.831	231.264	49.272	2.345	202.258	220.109	33,6	54,8	11,7	0,6	33,8	32,1	35,4
1974	421.815	142.284	231.397	48.134	2.267	202.597	219.218	33,7	54,9	11,4	0,5	33,6	31,9	35,2
1973	416.442	141.415	228.160	46.867	2.184	199.949	216.493	34,0	54,8	11,3	0,5	33,5	31,8	35,1

Quelle: Statistik Austria; Statistik des Bevölkerungsstandes

Tabelle C.7

Bevölkerungsstand zum Jahresanfang nach Nationalität (Top 5) und Einbürgerungen im Land Salzburg seit 1981

Jahr	Inländer:innen	Ausländer:innen	darunter aus							Einbürgerungen
			EU-Staaten ¹	darunter aus			Nicht EU-Staaten	darunter aus		
				Deutschland ²	Kroatien	Ungarn		Bos. u. Herzeg.	Serbien	
2023	456.353	111.993	58.246	22.037	7.699	7.416	53.747	11.392	7.474	
2022	457.817	104.789	55.480	21.263	7.388	6.925	49.309	11.369	7.504	487
2021	458.772	101.938	53.387	20.403	7.002	6.794	48.551	11.429	7.561	490
2020	459.488	98.922	50.963	19.500	6.699	6.501	47.959	11.443	7.629	486
2019	459.764	95.457	48.195	18.617	6.519	6.026	47.262	11.428	7.505	583
2018	460.338	92.241	45.744	18.111	6.272	5.636	46.497	11.331	7.413	396
2017	460.552	88.711	43.007	17.691	6.023	5.019	45.704	11.351	7.347	495
2016	460.517	85.298	40.516	17.194	5.845	4.383	44.782	11.344	7.329	477
2015	460.710	77.865	37.851	16.808	5.594	3.694	40.014	11.279	7.296	479
2014	460.821	73.449	34.771	16.333	5.354	2.896	38.678	11.324	7.290	451
2013	461.341	70.557	32.495	15.946	5.217	2.207	38.062	11.379	7.311	463
2012	461.801	67.903	30.472	15.449	5.270	1.548	37.431	11.471	7.437	471
2011	462.048	65.838	28.674	14.833	5.274	1.102	37.164	11.511	7.624	480
2010	462.110	64.620	27.253	14.082	5.309	954	37.367	11.757	7.733	516
2009	462.733	63.966	26.670	13.577	5.374	887	37.296	11.909	7.789	518
2008	463.139	62.805	25.564	12.740	5.485	813	37.241	11.973	7.897	586
2007	463.610	62.438	24.382	11.927	5.556	739	38.056	12.170	7.921	897
2006	462.725	62.195	23.363	11.016	5.727	742	38.832	12.616		1.481
2005	460.679	61.690	22.447	10.252	5.839	724	39.243	12.896		2.086
2004	458.296	61.395	21.443	9.456	5.868	665	39.952	13.279		2.758
2003	455.742	61.342	20.726	8.991	5.893	628	40.616	13.613		2.681
2002	454.838	62.212	20.624	9.030	5.877	616	41.588	13.694		2.376
2001	454.378	60.473		8.067						1.661
2000	453.701	59.153		7.626						949
1999	452.980	58.253		7.343						804
1998	452.436	58.537		7.640						598
1997	451.468	58.555		7.516						509
1996	449.981	58.272		7.254						590
1995	448.599	58.027		7.075						657
1994	447.473	56.375		7.131						451
1993	446.049	52.562		6.800						355
1992	444.565	44.268		6.885						307
1991	443.251	37.515		7.100						361
1990	441.169	30.666								309
1989	439.120	25.392								345
1988	436.966	24.606								363
1987	435.098	24.103								357
1986	432.732	23.656								495
1985	430.236	23.583								539
1984	427.287	23.298								581
1983	424.623	23.066								646
1982	421.681	22.836								427
1981	418.903	21.804								398

1) siehe Auflistung der Mitgliedsstaaten der Europäischen Union auf Seite 110

2) Wert für 1991: gemäß Volkszählung 1991. Werte von 1992 bis 2001: gemäß Bevölkerungsfortschreibung, basierend auf den Meldungen der Gemeinden

Quellen: Statistik Austria, Statistik des Bevölkerungsstandes, Volkszählungsergebnisse, Einbürgerungsstatistik; Landesstatistik, Bevölkerungsfortschreibung

D Wanderungsverflechtungen

In den Tabellen D.1 bis D.3 sind die Wanderungen des Jahres 2022 als Matrizen für die Bundesländer, Bezirke und Planungsregionen aufbereitet.

Tabelle D.1

Wanderungsmatrix der österreichischen Bundesländer des Jahres 2022

Herkunft	Ziel											
	Burgenland	Kärnten	Niederösterreich	Oberösterreich	Salzburg	Steiermark	Tirol	Vorarlberg	Wien	Andere Bundesländer	Ausland	gesamt
Burgenland	14.499	135	1.830	262	103	1.150	94	89	2.618	6.281	2.451	8.732
Kärnten	284	41.888	824	1.692	512	2.896	819	484	2.621	10.132	5.328	15.460
Niederösterreich	2.618	995	100.776	2.958	588	2.455	553	279	20.371	30.817	15.876	46.693
Oberösterreich	375	900	3.391	113.118	2.392	2.454	849	466	6.189	17.016	16.391	33.407
Salzburg	153	719	529	4.796	39.163	1.165	1.253	158	2.304	11.077	8.924	20.001
Steiermark	1.273	2.882	1.772	2.612	1.098	103.512	743	469	5.314	16.163	13.400	29.563
Tirol	246	682	719	1.064	760	1.016	55.608	742	2.002	7.231	12.857	20.088
Vorarlberg	94	150	216	274	152	354	517	33.489	1.152	2.909	6.560	9.469
Wien	3.134	1.591	26.287	3.624	1.428	3.457	1.247	1.253	196.452	42.021	43.171	85.192
Andere Bdl.	8.177	8.054	35.568	17.282	7.033	14.947	6.075	3.940	42.571	143.647	124.958	
Ausland	5.769	14.219	35.692	34.288	18.670	30.383	20.780	9.868	92.268	261.937		
Insgesamt	13.946	22.273	71.260	51.570	25.703	45.330	26.855	13.808	134.839			

Quelle: Statistik Austria; Wanderungsstatistik

Tabelle D.2

Wanderungsmatrix der Salzburger Bezirke des Jahres 2022

Herkunft	Ziel										
	Salzburg (Stadt)	Hallein	Salzburg-Umgebung	St. Johann im Pongau	Tamsweg	Zell am See	andere Bezirke	Oberösterreich	Restösterreich	Ausland	gesamt
Salzburg (Stadt)	11.188	541	2.276	209	40	109	3.175	1.085	1.895	4.001	10.156
Hallein	515	2.828	336	131	29	23	1.034	244	430	611	2.319
Salzburg-Umgebung	1.779	318	5.929	137	26	75	2.335	3.134	2.005	1.843	9.317
St. Johann im Pongau	283	114	107	5.054	37	152	693	159	814	1.010	2.676
Tamsweg	46	19	26	21	933	7	119	29	203	229	580
Zell am See	229	30	94	170	10	5.342	533	145	934	1.230	2.842
andere Bezirke	2.852	1.022	2.839	668	142	366	7.889	4.796	6.281	8.924	
Oberösterreich	910	144	978	139	10	211	2.392				
Restösterreich	1.790	281	853	617	206	894	4.641				
Ausland	6.167	1.372	6.255	2.041	529	2.306	18.670				
gesamt	11.719	2.819	10.925	3.465	887	3.777					

Quelle: Statistik Austria; Wanderungsstatistik

Tabelle D.3

Wanderungsmatrix der Salzburger Planungsregionen des Jahres 2022

Herkunft	Ziel																				
	Flachgau-Nord	Salzburger Seengebiet	Salzburg-Stadt und Umg.gem.	Osterhorngruppe	Salzach-Tennengau	Abt. Becken/Lammertal	Unterer Salzach-Pongau	Enns-Pongau	Oberer Salzach-Pongau	Gasteinertal	Lungau	Unteres Saalachtal	Oberes Saalachtal	Oberpinzgau	Zeller Becken	Unterpinzgau	andere Pl.regionen	Oberösterreich	Restösterreich	Ausland	gesamt
Flachgau-Nord	729	60	230	13	14	0	3	7	7	0	2	0	0	0	3	0	339	261	106	232	938
Salzburger Seengebiet	69	1.604	542	72	55	2	14	6	6	5	4	5	3	3	10	1	797	569	305	443	2.114
Sbg-Stadt u. Umg.gem.	415	829	14.930	391	717	33	75	74	78	42	54	23	59	15	48	4	2.857	3.107	3.341	4.803	14.108
Osterhorngruppe	11	82	343	852	35	3	6	9	6	8	6	0	4	0	5	1	519	282	148	366	1.315
Salzach-Tennengau	34	82	641	45	2.404	43	43	18	24	10	28	3	7	2	7	3	990	215	402	544	2.151
Abt. Becken/Lammertal	3	3	36	7	43	338	9	25	0	2	1	0	0	0	1	0	130	29	28	67	254
Unterer Salzach-Pongau	7	8	78	1	37	11	1.119	63	137	13	2	1	8	4	10	11	391	41	153	172	757
Enns-Pongau	3	1	99	1	16	11	95	1.264	78	14	17	0	10	2	6	7	360	52	322	372	1.106
Oberer Salzach-Pongau	9	15	89	7	33	2	177	89	1.170	39	18	2	10	10	18	16	534	39	170	293	1.036
Gasteinertal	0	3	66	3	4	0	36	5	35	720	0	0	11	2	13	11	189	27	169	173	558
Lungau	0	3	63	6	19	0	6	8	7	0	933	2	1	2	2	0	119	29	203	229	580
Unteres Saalachtal	1	1	42	0	0	0	1	2	0	0	0	188	34	2	7	1	91	1	53	56	201
Oberes Saalachtal	5	6	87	7	14	1	8	5	22	5	4	29	1.631	55	198	26	472	58	268	469	1.267
Oberpinzgau	0	8	44	1	4	0	2	4	3	2	2	2	47	1.035	90	8	217	27	200	196	640
Zeller Becken	9	7	75	3	7	0	14	2	17	10	2	12	218	126	1.226	66	568	50	340	440	1.398
Unterpinzgau	0	0	27	0	4	0	14	1	42	16	2	0	25	6	39	271	176	9	73	69	327
andere Pl.regionen	566	1.108	2.462	557	1.002	106	503	318	462	166	142	79	437	229	457	155	8.749	4.796	6.281	8.924	
Oberösterreich	165	422	1.137	164	123	21	23	61	25	30	10	20	74	34	67	16	2.392				
Restösterreich	88	247	2.165	143	254	27	96	274	145	102	206	49	225	217	313	90	4.641				
Ausland	416	714	10.633	659	1.199	173	323	737	476	505	529	118	843	422	807	116	18.670				
gesamt	1.235	2.491	16.397	1.523	2.578	327	945	1.390	1.108	803	887	266	1.579	902	1.644	377					

Quelle: Statistik Austria; Wanderungsstatistik

E Details zu den Datengrundlagen

Die österreichische Bevölkerungsstatistik wurde im Jahr 2004 von der Bundesanstalt Statistik Austria durch die Verwendung der Meldedaten aus dem Zentralen Melderegister (ZMR) rückwirkend per 1.1.2002 auf eine neue Basis gestellt. Seither gibt es konsistente Ergebnisse der natürlichen Bevölkerungsbewegung (Geborene, Gestorbene) sowie der Wanderungsstatistik mit den Ergebnissen für den Bevölkerungsstand auf allen regionalen Ebenen, d.h. von den Gemeinden, über die politischen Bezirke, die Bundesländer bis zum Österreicherergebnis.

106

Mit Vorliegen der Ergebnisse der Proberegisterzählung zum Stichtag 31.10.2006 kam es zu einer Revision dieser Ergebnisse. Grund dafür war, dass der Einwohnerstand Österreichs niedriger war als der auf Basis der Informationen aus dem ZMR ermittelte Bestand. Im Land Salzburg belief sich diese Diskrepanz auf rund 3.500 Personen.

In Folge dieser Revision wurden die stichtagsbezogenen Einwohnerstände, aber auch die Wanderungsdaten, bis 2002 zurück revidiert. Im Oktober 2010 wurden zusätzlich die Wanderungsdaten des Jahres 2001 revidiert.

Ebenso kam es nach der Registerzählung 2011 zu einer Revision der Bevölkerungsdaten der Jahre 2007 bis 2012 sowie der Wanderungsdaten der Jahre 2008 bis 2012. Dabei wurde der Stand vom 1.1.2012 um 4.418 Einwohner:innen nach unten korrigiert. Einen Exkurs zu dieser Revision finden Sie in unserem Bevölkerungsbericht des Jahres 2013.

Auch bei den Gestorbenenendaten gab es Verbesserungen. Seit dem Berichtsjahr 2009 werden Todesfälle von Österreicher:innen im Ausland nahezu vollständig berücksichtigt, indem auf die Sterbedaten beim Dachverband der Sozialversicherungsträger Bezug genommen wird (bis dahin wurden die Informationen auf Basis der von den österreichischen Botschaften im Ausland übermittelten Sterbeurkunden ermittelt).

Da trotz all dieser Verbesserungen noch Diskrepanzen zwischen den verschiedenen Teilaggregaten bzw. Datengrundlagen verbleiben, wird mit der „statistischen Korrektur“ der Ausgleich zwischen der Veränderung der Bevölkerungsstände und der Zahl der Geburten, Gestorbenen sowie der Zu- und

Weggezogenen im entsprechenden Zeitraum geschaffen.

Zentrales Personenstandsregister

Mit der Kundmachung des Personenstandsgesetzes 2013 (PStG 2013) am 11. Jänner 2013 wurde beschlossen, ein Zentrales Personenstandsregister (ZPR) in Betrieb zu nehmen. Seit 1. November 2014 werden daher alle Personenstandsfälle (Geburten, Sterbefälle, Eheschließungen, Ehescheidungen, Eintragungen und Auflösungen von Partnerschaften) ins ZPR eingetragen.

In Hinblick auf die Vollständigkeit der Daten brachte diese Umstellung mehrere Verbesserungen. So werden nun auch Personenstandsfälle eingespeichert, die sich im Ausland ereignet haben. Bei den Sterbefällen werden diese (über die Daten der Sozialversicherungsträger) größtenteils bereits seit 2009 erhoben. Nun können jedoch auch Geburten und Eheschließungen, die im Ausland stattgefunden haben, ausgewertet werden.

Außerdem werden nun auch die Daten von Vätern unehelicher Kinder, falls sie angegeben wurden, sowie die Eheschließungen von Salzburgerinnen mit Ausländern in den Statistiken berücksichtigt.

Volks- bzw. Registerzählung 2011

Die Proberegisterzählung 2006 war der Beginn der Vorbereitungen zur Registerzählung 2011, die mit Stichtag 31.10.2011 durchgeführt wurde. Erstmals wurden keine Fragebögen an alle Bürger:innen verteilt und anschließend ausgewertet (wie bei der klassischen Volkszählung), sondern die vorhandenen Verwaltungsregister verwendet. Diese Registerzählung ist wesentlich kostengünstiger und die Daten sind konsistenter und schneller verfügbar.

Zusätzlich zum bereits erwähnten ZMR des Bundesministeriums für Inneres, aus dem vierteljährlich Personenstände ausgewertet werden, werden einige andere Register ausgelesen und die Daten miteinander verknüpft. Beispiele für weitere Basisregister sind das Gebäude- und Wohnungsregister und das Unternehmensregister der Statistik Austria, das Register für Steuerdaten des Bundesministeriums für Finanzen, das Register des Dachverbandes der Sozialversicherungsträger und das Register des Arbeitsmarktservices.

Volkszählung 2001

Am 23. September 2004 wurde die Zahl der Wohnbevölkerung korrigiert, da zum Zeitpunkt der ersten Kundmachung am 17. September 2002 noch circa 900 Reklamationsverfahren anhängig waren. Da 2004 die Volkszählungsdaten jedoch schon längst in zahlreichen Publikationen und Datenbanken veröffentlicht waren und sich die Ergebnisse

nur minimal unterschieden haben, wurden die bestehenden Publikationen nicht neu erstellt.

Man unterscheidet daher zwischen den „rechtlich verbindlichen Ergebnissen“ (2004) und den „statistischen Ergebnissen“ (2002), welche in dieser Berichtreihe verwendet werden.

Für Salzburg belief sich die Korrektur auf + 127 Personen (+ 0,025 %) von 515.327 (2002) auf 515.454 Personen (2004).

F Begriffserklärungen

gemäß den Definitionen der Statistik Austria

Altersspezifische Fertilitätsrate

Lebendgeborene nach dem Alter der Mutter bezogen auf 1.000 Frauen gleichen Alters

Arithmetisches Mittel

Das arithmetische Mittel ist ein Mittelwert und wird aus der Summe der beobachteten Werte geteilt durch die Anzahl der Werte berechnet.

Durchschnittliches Fertilitätsalter

Arithmetisches Mittel der Altersverteilung der Fertilitätsraten für einjährige Altersgruppen

Frühgeborenenquote

Lebendgeborene von Müttern mit österreichischem Wohnsitz, Geburtsort im Inland. Für die Berechnung der Frühgeborenenquote werden nur Lebendgeborene ab der Schwangerschaftswoche 22+0 herangezogen.

Geburten- bzw. Sterberate

Lebendgeborene bzw. Gestorbene je 1.000 der Bevölkerung

Gesamtfertilitätsrate

Die Gesamtfertilitätsrate eines Kalenderjahres gibt an, wie viele lebendgeborene Kinder eine Frau zur Welt bringen würde, wenn im Laufe ihres Lebens dieselben altersspezifischen Fertilitätsver-

hältnisse herrschen würden wie in dem betreffenden Kalenderjahr (und wenn von der Sterblichkeit der Frau abgesehen würde).

Sie eignet sich als Prognosewert für die Kinderzahl einer am Beginn des gebärfähigen Alters stehenden Frau nur dann, wenn in den nachfolgenden Kalenderjahren die altersspezifischen Fertilitätsraten unverändert bleiben. In erster Linie stellt sie einen zusammenfassenden Indikator der altersspezifischen Fertilitätsraten eines Kalenderjahres dar, womit sie eine ähnliche Funktion erfüllt wie die Lebenserwartung auf dem Gebiet der Sterblichkeit. Berechnet wird sie als Summe der Fertilitätsraten für einjährige Altersgruppen.

Gesamtscheidungsrate

Die Gesamtscheidungsrate gibt an, wie groß der Prozentsatz der Ehen ist, die durch eine Scheidung (und damit nicht durch den Tod eines der beiden Ehepartner) enden. Basis für die Berechnung der Gesamtscheidungsrate sind die im jeweiligen Jahr beobachteten Scheidungen, die in Beziehung zu jenen Eheschließungsjahrgängen gesetzt werden, aus denen sie stammen (ehedauerspezifische Scheidungsraten).

Lebenserwartung

Die für ein Kalenderjahr berechnete Lebenserwartung bei der Geburt gibt an, wie viele Jahre ein neugeborenes Kind im Durchschnitt leben würde, wenn im Laufe seines Lebens stets dieselben altersspezifischen Sterblichkeitsverhältnisse herrschen würden wie in dem betreffenden Kalender-

jahr. Sie wird mittels Periodensterbetafeln berechnet. Eine Veränderung der Sterblichkeitsverhältnisse in der Zukunft wird hierbei nicht berücksichtigt.

Median

Der Median ist ein Mittelwert und bezeichnet jene Zahl, zu der eine Hälfte der betrachteten Werte kleiner und die andere Hälfte größer ist. Ist die Anzahl der betrachteten Werte gerade, so wird der Median als arithmetisches Mittel der beiden in der Mitte liegenden Werte berechnet.

Gegenüber dem üblicherweise verwendeten arithmetischen Mittel hat der Median den Vorteil, dass er nicht so sensibel gegenüber Ausreißern ist.

Statistische Korrektur

Rechnerische Differenz zwischen Geburtenbilanz laut natürlicher Bevölkerungsbewegung und Geburtenbilanz laut statistischem Bevölkerungsregister sowie Inkonsistenzbereinigungen der Daten aus dem Zentralen Melderegister.

G Planungsregionen

Planungsregion 1 -

Flachgau-Nord

Bürmoos
Dorfbeuern
Göming
Lamprechtshausen
Nußdorf am Haunsberg
Oberndorf bei Salzburg
Sankt Georgen bei Salzburg

Planungsregion 2 -

Salzburger Seengebiet

Berndorf bei Salzburg
Henndorf am Wallersee
Köstendorf
Mattsee
Neumarkt am Wallersee
Obertrum am See
Schleedorf
Seeham
Seekirchen am Wallersee
Straßwalchen

Planungsregion 3 -

Salzburg-Stadt und Umgebungsgemeinden

Anif
Anthering
Bergheim
Elixhausen
Elsbethen
Eugendorf
Grödig
Großgmain
Hallwang
Salzburg
Wals-Siezenheim

Planungsregion 4 -

Osterhorngruppe

Ebenau
Faistenau
Fuschl am See
Hintersee
Hof bei Salzburg
Koppl
Plainfeld
Sankt Gilgen
Strobl
Thalgau

Planungsregion 5 -

Salzach-Tennengau

Adnet
Bad Vigau
Golling an der Salzach
Hallein
Krispl
Kuchl
Oberalm
Puch bei Hallein
Sankt Koloman
Scheffau am Tennengebirge

Planungsregion 6 -

Abtenauer Becken / Lammertal

Abtenau
Annaberg-Lungötz
Rußbach am Paß Gschütt

Planungsregion 7 -

Unterer Salzach-Pongau

Bischofshofen
Mühlbach am Hochkönig
Pfarrwerfen
Werfen
Werfenweng

Planungsregion 8 -

Enns-Pongau

Altenmarkt im Pongau
Eben im Pongau
Filzmoos
Flachau
Forstau
Hüttau
Kleinarl
Radstadt
Sankt Martin am Tennengebirge
Untertauern
Wagrain

Planungsregion 9 -

Oberer Salzach-Pongau

Goldegg
Großarl
Hüttschlag
Sankt Johann im Pongau
Sankt Veit im Pongau
Schwarzach im Pongau

Planungsregion 10 - Gasteiner- tal

Bad Gastein
Bad Hofgastein
Dorfgastein

Planungsregion 11 -

Lungau

Göriach
Lessach
Mariapfarr
Mauterndorf
Muhr
Ramingstein
Sankt Andrä im Lungau
Sankt Margarethen im Lungau
Sankt Michael im Lungau
Tamsweg
Thomatal
Tweng
Unternberg
Weißpriach
Zederhaus

Planungsregion 12 -

Unteres Saalachtal

Lofer
Sankt Martin bei Lofer
Unken
Weißbach bei Lofer

Planungsregion 13 -

Oberes Saalachtal

Leogang
Maishofen
Maria Alm am Steinernen Meer
Saalbach-Hinterglemm
Saalfelden am Steinernen Meer
Viehhofen

Planungsregion 14 -

Oberpinzgau

Bramberg am Wildkogel
Hollersbach im Pinzgau
Krimml
Mittersill
Neukirchen am Großvenediger
Niedernsill
Stuhlfelden
Uttendorf
Wald im Pinzgau

Planungsregion 15 -

Zeller Becken

Bruck an der Großglocknerstr.
Fusch an der Großglocknerstr.
Kaprun
Piesendorf
Zell am See

Planungsregion 16 -

Unterpinzgau

Dienten am Hochkönig
Lend
Rauris
Taxenbach

H Mitgliedsstaaten der Europäischen Union

Die Europäische Union (EU) ging im Jahr 1993 aus den Europäischen Gemeinschaften (Europäische Gemeinschaft für Kohle und Stahl (EGKS), Europäische Wirtschaftsgemeinschaft (EWG) und Europäische Atomgemeinschaft (EAG oder Euratom)) hervor, welche in den Jahren 1952 (EGKS) und 1958 (EWG und Euratom) von sechs Staaten gegründet wurden. Mittlerweile umfasst die EU 27 Staaten (Stand: 1.1.2021). Nachfolgend sind die Mitgliedsstaaten nach dem Beitritts- bzw. Austrittsjahr aufgelistet.

Gründung

- Belgien
- Deutschland (bis zur Wiedervereinigung 1990 ohne die DDR)
- Frankreich
- Italien
- Luxemburg
- Niederlande

110

Beitritte:

- 1.1.1973 Dänemark
- Irland
- Vereinigtes Königreich (Großbritannien und Nordirland)
- 1.1.1981 Griechenland
- 1.1.1986 Portugal
- Spanien
- 1.1.1995 Finnland
- Österreich
- Schweden
- 1.5.2004 Estland
- Lettland
- Litauen
- Malta
- Polen
- Slowakei
- Slowenien
- Tschechien
- Ungarn
- Zypern
- 1.1.2007 Bulgarien
- Rumänien
- 1.7.2013 Kroatien

Austritte:

- 31.1.2020 Vereinigtes Königreich (Großbritannien und Nordirland)

I Quellenverzeichnis

Für folgende Informationen wurde auf Daten bzw. Veröffentlichungen der Bundesanstalt Statistik Austria zurückgegriffen:

- Bevölkerungsstand gemäß Volkszählung nach Gemeinde und politischem Bezirk: Volkszählung 1869, 1900, 1934, 1961 - 2011, Wohnbevölkerung nach Gemeinde; STATcube - Statistische Datenbank von Statistik Austria
- Bevölkerungsbilanzen, Land Salzburg: Statistik des Bevölkerungsstandes, STATcube - Statistische Datenbank von Statistik Austria, Arbeitstabellen
- Bevölkerungsstand per 1.1. nach Gemeinde, politischem Bezirk und Bundesland: Bevölkerungsregister, STATcube - Statistische Datenbank von Statistik Austria, Arbeitstabellen
- Geborene, Gestorbene, Geburtenbilanz: Statistik der natürlichen Bevölkerungsbewegung, STATcube - Statistische Datenbank von Statistik Austria, Arbeitstabellen
- Wanderungen: Wanderungsstatistik
- Einbürgerungen: Einbürgerungsstatistik, STATcube - Statistische Datenbank von Statistik Austria, Arbeitstabellen

111

J Bisher publizierte Themenschwerpunkte

Im Rahmen des jährlichen Bevölkerungsberichts wurden bisher folgende Themenschwerpunkte publiziert:

- Bevölkerungsbericht 2012: Eheschließungen, Ehescheidungen und eingetragene Partnerschaften
- Bevölkerungsbericht 2014: Geburten
- Bevölkerungsbericht 2015: Sterbefälle