



Landesstatistik

Bevölkerung im Land Salzburg

Stand &
Entwicklung
2021



**LAND
SALZBURG**

Bevölkerung im Land Salzburg

Stand & Entwicklung
2021

Evelyn Putz
Dr. Stefan Senn

AMT DER SALZBURGER LANDESREGIERUNG
Landesamtsdirektion
Referat 20024: Landesstatistik und Verwaltungscontrolling

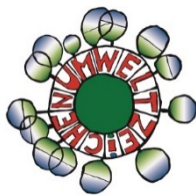

Gedruckt nach der Richtlinie
„Druckerzeugnisse“ des
Österreichischen Umweltzeichens,
Druckerei Land Salzburg
UW-Nr. 1271

Impressum

Medieninhaber: Land Salzburg
Herausgeber: Dr. Gernot Filipp MBA, Leiter Landesstatistik und Verwaltungscontrolling
Redaktion: Evelyn Putz, Dr. Stefan Senn
Umschlaggestaltung: Landes-Medienzentrum/Grafik, Landesstatistik und Verwaltungscontrolling
Druck: Hausdruckerei Land Salzburg
alle Postfach 527, 5010 Salzburg
Erscheinungsdatum: November 2021
ISBN: 978-3-902982-99-5
Kontakt: statistik@salzburg.gv.at, Tel: +43 662 8042 3525
Downloadadresse: www.salzburg.gv.at/statistik-pub-bevoelkerung

Rechtlicher Hinweis, Haftungsausschluss

Wir haben den Inhalt sorgfältig recherchiert und erstellt. Fehler können dennoch nicht gänzlich ausgeschlossen werden. Wir übernehmen daher keine Haftung für die Richtigkeit, Vollständigkeit und Aktualität des Inhaltes; insbesondere übernehmen wir keinerlei Haftung für eventuelle unmittelbare oder mittelbare Schäden, die durch die direkte oder indirekte Nutzung der angebotenen Inhalte entstehen. Eine Haftung der Autorinnen und Autoren oder des Landes Salzburg aus dem Inhalt dieses Werkes ist gleichfalls ausgeschlossen.

Bevölkerung im Land Salzburg

Inhaltsverzeichnis

Das Wichtigste in Kürze	1
1 Land Salzburg	3
1.1 Bevölkerungsstand und -veränderung	3
1.2 Natürliche Bevölkerungsbewegung	5
1.2.1 Geborene	6
1.2.2 Gestorbene	11
1.2.3 Schließungen und Auflösungen von Lebensgemeinschaften	12
1.3 Wanderungen.....	18
1.4 Bevölkerungsstruktur	21
1.4.1 Bevölkerung nach Geschlecht und Alter	21
1.4.2 Bevölkerung nach Nationalität.....	24
1.5 Einbürgerungen	27
2 Bezirke	29
2.1 Bevölkerungsstand und -veränderung	29
2.2 Geburten- und Wanderungsbilanz	30
2.3 Bevölkerungsstruktur	30
3 Planungsregionen	32
4 Gemeinden	34
4.1 Bevölkerungsstand und -veränderung	34
4.2 Geburten- und Wanderungsbilanz	35
4.3 Bevölkerungsstruktur	37
Anhang	39
A Kartogramme	40
B Gemeindetabellen	50
C Zeitreihen	101
D Wanderungsverflechtungen	108
E Details zu den Datengrundlagen	110
F Begriffserklärungen	111
G Planungsregionen	112
H Mitgliedsstaaten der Europäischen Union	113
I Quellenverzeichnis	114
J Bisher publizierte Themenschwerpunkte	114

Abbildungsverzeichnis

Abbildung 1.1 Bevölkerungsveränderung nach Bundesland in den Jahren 2011 bis 2020.....	4
Abbildung 1.2 Bevölkerungs-, Geburten- und Wanderungsbilanz im Land Salzburg seit 1961.....	4
Abbildung 1.3 Geburtenbilanz, Geborene und Gestorbene im Land Salzburg seit 1961.....	6
Abbildung 1.4 Bevölkerungsveränderung durch die Geburtenbilanz nach Bundesland in den Jahren 2011 bis 2020.....	6
Abbildung 1.5 Frauen im gebärfähigen Alter und im Hauptgebäralter sowie Gesamtfertilitätsrate im Land Salzburg seit 1961.....	7
Abbildung 1.6 Durchschnittliches Fertilitätsalter im Land Salzburg seit 1961.....	7
Abbildung 1.7 Gesamtfertilitätsrate nach Bundesland im Jahr 2020.....	8
Abbildung 1.8 Lebenserwartung bei der Geburt und mit 65 Jahren nach Geschlecht im Land Salzburg seit 1961.....	10
Abbildung 1.9 Gründung und Auflösung von Lebensgemeinschaften sowie Verwitwungen seit 1970	13
Abbildung 1.10 Gründung und Auflösung von Lebensgemeinschaften im Bundesländervergleich.....	14
Abbildung 1.11 Durchschnittsalter bei Eheschließung.....	15
Abbildung 1.12 Alterspyramide verschiedengeschlechtlicher Ehen seit 1980 in 20-Jahres-Schritten	15
Abbildung 1.13 Anteile der Wochentage an denen Eheschließungen und die Gründung eingetragener Partnerschaften stattgefunden haben von 1971 bis 2020.....	16
Abbildung 1.14 Monatsverteilung Eheschließungen von 1980 bis 2020 in Zehn-Jahres-Schritten.....	16
Abbildung 1.15 Mittlere Ehedauer von 1970 bis 2020 in Zehn-Jahres-Schritten.....	17
Abbildung 1.16 Wanderungsbilanzen, Zuzüge und Wegzüge im Land Salzburg seit 1996.....	18
Abbildung 1.17 Wanderungsbilanz, Zuzüge und Wegzüge nach Altersgruppen im Land Salzburg im Jahr 2020.....	19
Abbildung 1.18 Bevölkerungsveränderung durch die Wanderungsbilanz nach Bundesland in den Jahren 2011 bis 2020.....	20
Abbildung 1.19 Bevölkerung nach Geschlecht und Alter im Land Salzburg am 1.1.2021.....	21
Abbildung 1.20 Jugend- und Seniorenanteil im Land Salzburg seit 1961.....	22
Abbildung 1.21 Jugendanteil (unter 20 Jahre) nach Bundesland am 1.1.2021.....	23
Abbildung 1.22 Seniorenanteil (65 Jahre und älter) nach Bundesland am 1.1.2021.....	23
Abbildung 1.23 Ausländeranteil nach Nationalität im Land Salzburg seit 1981.....	24
Abbildung 1.24 Ausländeranteil nach Bundesland am 1.1.2021.....	26
Abbildung 1.25 Einbürgerungen und Veränderung der ausländischen Bevölkerung im Land Salzburg seit 1961.....	27
Abbildung 2.1 Bevölkerungsveränderung nach Bezirk in den Jahren 2011 bis 2020.....	29
Abbildung 2.2 Bevölkerungsanteile nach Bezirk und Alter am 1.1.2021.....	31
Abbildung 3.1 Bevölkerungsveränderung nach Planungsregionen in den Jahren 2011 bis 2020.....	32
Abbildung 4.1 Geburten- und Wanderungsbilanz der Salzburger Gemeinden in den Jahren 2016 bis 2020.....	36

Abbildung A.1 Bevölkerungsbilanz der Jahre 2016 - 2020 in Prozent	41
Abbildung A.2 Geburtenbilanz der Jahre 2016 - 2020 in Prozent	42
Abbildung A.3 Wanderungsbilanz der Jahre 2016 - 2020 in Prozent	43
Abbildung A.4 Jugendanteil (unter 20-Jährige) am 1.1.2021 in Prozent	44
Abbildung A.5 Seniorenanteil (65-Jährige und Ältere) am 1.1.2021 in Prozent.....	45
Abbildung A.6 Durchschnittsalter der Bevölkerung am 1.1.2021	46
Abbildung A.7 Frauenanteil am 1.1.2021 in Prozent	47
Abbildung A.8 Ausländeranteil am 1.1.2021 in Prozent	48
Abbildung A.9 Bilanz der ausländischen Bevölkerung der Jahre 2016 - 2020 in Prozent	49

Tabellenverzeichnis

Tabelle 1.1 Bevölkerungsstand und -veränderung nach Bundesland	3
Tabelle 1.2 Jüngste und älteste Eltern sowie größter Altersunterschied der Eltern im Land Salzburg im Jahr 2020.....	9
Tabelle 1.3 Die zehn häufigsten Vornamen der Neugeborenen im Land Salzburg im Jahr 2020	10
Tabelle 1.4 Gestorbene nach Geschlecht und Alter im Land Salzburg im Jahr 2020.....	11
Tabelle 1.5 Die fünf häufigsten Todesursachen nach Alter im Land Salzburg im Jahr 2020	11
Tabelle 1.6 Schließungen und Auflösungen von Lebensgemeinschaften sowie Verwitwungen in Zehn-Jahres-Schritten seit 1970 im Land Salzburg	13
Tabelle 1.7 Vorehen der Partner bei Eheschließung und Gründung einer eingetragenen Partnerschaft	17
Tabelle 1.8 Wanderungen ins bzw. aus dem Land Salzburg im Jahr 2020 nach der Herkunft bzw. dem Ziel	19
Tabelle 1.9 Wanderungen nach Staatsbürgerschaft und Geschlecht im Land Salzburg im Jahr 2020	20
Tabelle 1.10 Bevölkerung nach Geschlecht und Alter im Land Salzburg am 1.1.2021	21
Tabelle 1.11 Diverse Indikatoren zur Altersverteilung nach Geschlecht im Land Salzburg am 1.1.2021	22
Tabelle 1.12 Bevölkerungsstand vom 1.1.2011 und 1.1.2021 sowie die Veränderung der Jahre 2011 bis 2020 nach Alter und Nationalität im Land Salzburg.....	25
Tabelle 1.13 Komponenten der Bevölkerungsveränderung der Jahre 2011 bis 2020 nach Nationalität im Land Salzburg	25
Tabelle 1.14 Einbürgerungen nach ehemaliger Nationalität (Top 10) und nach Rechtsgrund im Land Salzburg im Jahr 2020	28
Tabelle 2.1 Bevölkerungsstand und -veränderung in den Salzburger Bezirken.....	29
Tabelle 2.2 Geburten- und Wanderungsbilanz der Salzburger Bezirke	30
Tabelle 2.3 Ausländeranteil nach Bezirk und Nationalität am 1.1.2021 nach den fünf häufigsten Nationalitäten landesweit	31
Tabelle 3.1 Bevölkerungsstand und -veränderung in den Salzburger Planungsregionen.....	33
Tabelle 4.1 Salzburger Gemeinden mit mehr als 10.000 oder weniger als 500 Einwohnerinnen und Einwohnern am 1.1.2021	34
Tabelle 4.2 Salzburger Gemeinden mit den fünf größten absoluten und relativen Bevölkerungsgewinnen und -verlusten in den Jahren 2016 bis 2021	34
Tabelle 4.3 Salzburger Gemeinden mit den fünf größten Geburten- und Wanderungsgewinnen und -verlusten in den Jahren 2016 bis 2020 in Prozent.....	35
Tabelle 4.4 Salzburger Gemeinden mit den fünf höchsten und niedrigsten Jugend- und Seniorenanteilen am 1.1.2021	37
Tabelle 4.5 Salzburger Gemeinden mit dem höchsten und niedrigsten Durchschnittsalter am 1.1.2021	37
Tabelle 4.6 Salzburger Gemeinden mit den fünf höchsten und niedrigsten Frauen- und Ausländeranteilen am 1.1.2021	38

Tabelle B.1 Bevölkerungsstand 1869, 1900, 1934 und 1961 bis 2011	51
Tabelle B.2 Bevölkerungsstand am Jahresbeginn 2011 und 2016 bis 2021	54
Tabelle B.3 Bevölkerungs-, Geburten-, Wanderungsbilanz, statistische Korrektur und Einbürgerungen der Jahre 2016 bis 2020	57
Tabelle B.4 Bevölkerungsbilanzen der Jahre 2011 bis 2015 und 2016 bis 2020, absolut und in Prozent (Reihung der Gemeinden).....	60
Tabelle B.5 Geburtenbilanzen der Jahre 2011 bis 2015 und 2016 bis 2020, absolut und in Prozent (Reihung der Gemeinden).....	62
Tabelle B.6 Wanderungsbilanzen der Jahre 2011 bis 2015 und 2016 bis 2020, absolut und in Prozent (Reihung der Gemeinden).....	64
Tabelle B.7 Bevölkerungsstand und -anteil nach Altersgruppen am 1.1.2021	66
Tabelle B.8 Bevölkerungsstand nach Geschlecht und fünfjährigen Altersgruppen am 1.1.2021	70
Tabelle B.9 Stand der ausländischen Bevölkerung am Jahresbeginn 2011 und 2016 bis 2021	90
Tabelle B.10 Ausländeranteil am Jahresbeginn 2011 und 2016 bis 2021 in Prozent	93
Tabelle B.11 Ausländeranteil am Jahresbeginn 2011, 2016 und 2021 in Prozent (Reihung der Gemeinden)	96
Tabelle B.12 Bevölkerungsstand nach Nationalität am 1.1.2021	98
Tabelle C.1 Bevölkerungsstand und -veränderung im Land Salzburg seit 1970	102
Tabelle C.2 Demographische Indikatoren zu den Geborenen im Land Salzburg seit 1970	103
Tabelle C.3 Demographische Indikatoren zu den Sterbefällen im Land Salzburg seit 1970.....	104
Tabelle C.4 Wanderungsbilanz, Zu-, Wegzüge nach Binnen- und Außenwanderung im Land Salzburg seit 1970	105
Tabelle C.5 Bevölkerungsstand nach Altersgruppen und Geschlecht, Bevölkerungsanteil nach Altersgruppen, Durchschnittsalter nach Geschlecht im Land Salzburg seit 1971 (zum Jahresanfang)	106
Tabelle C.6 Bevölkerungsstand nach Top 5 Nationalitäten im Land Salzburg seit 1981 (zum Jahresanfang), Einbürgerungen im Land Salzburg seit 1981	107
Tabelle D.1 Wanderungsmatrix der österreichischen Bundesländer des Jahres 2020.....	108
Tabelle D.2 Wanderungsmatrix der Salzburger Bezirke des Jahres 2020.....	108
Tabelle D.3 Wanderungsmatrix der Salzburger Planungsregionen des Jahres 2020	109

Das Wichtigste in Kürze

Land Salzburg

Am 1.1.2021 lebten 560.710 Personen im Bundesland Salzburg. Ein Jahr zuvor waren es noch um 2.300 Personen weniger. Das entsprach einem Bevölkerungswachstum von 0,4 %.

Die Salzburger Bevölkerung ist in den letzten zehn Jahren um 32.824 Personen bzw. 6,2 % gestiegen. Im Bundesländervergleich bedeutet dieses Wachstum Rang 4. Salzburg lag damit unter dem Österreichdurchschnitt von 6,7 %, Wien verzeichnete mit einem Wachstum von 12,8 % die weitaus größte Bevölkerungszunahme. Den letzten Platz in diesem Bundesländerranking belegte Kärnten, dessen Bevölkerungszahl stagnierte (+ 1,0 %). In den 90ern wies Salzburg mit 6,8 % noch das größte prozentuelle Wachstum aller neun Bundesländer auf.

Im Jahr 2020 standen 5.756 Geborene 5.194 Gestorbenen gegenüber und ergaben eine positive Geburtenbilanz von 562. 17.238 Menschen wanderten im Jahr 2020 ins Bundesland Salzburg zu und 15.461 wanderten ab. Daraus errechnete sich ein Wanderungssaldo von + 1.777. Mehr Weg- als Zuzüge in andere Bundesländer ergaben einen negativen Binnenwanderungssaldo von - 2.418. Dieser konnte aber durch einen positiven Außenwanderungssaldo (+ 4.195) ausgeglichen werden.

Im Jahr 2020 wagten 2.589 Salzburger Paare den Schritt vor die Standesbeamtin / den Standesbeamten um eine Ehe einzugehen und 73 Salzburger Paare schlossen eine eingetragene Partnerschaft. Im gleichen Zeitraum wurden 906 Ehen und vier eingetragene Partnerschaften gerichtlich getrennt.

Der Rückgang der Zahl der Geburten in den letzten Jahrzehnten, die steigende Lebenserwartung und das Vorrücken geburtenstarker Jahrgänge in höhere Altersgruppen sorgten dafür, dass sich die Altersstruktur der Salzburger Bevölkerung stark veränderte. Der Jugendanteil, d.h. der Anteil der unter 20-Jährigen an der Gesamtbevölkerung, betrug zum Jahresanfang 2021 19,6 %, der Anteil der Seniorinnen und Senioren, die 65 Jahre und älter waren, lag bei 19,2 %. Das Durchschnittsalter betrug 42,9 Jahre. Anfang der 1980er Jahre lagen der Ju-

gendanteil noch bei über 30 %, der Seniorenanteil bei unter 13 % und das Durchschnittsalter bei 34,7 Jahren.

101.938 bzw. 18,2 % der 560.710 Personen, die zum Jahresanfang 2021 im Bundesland Salzburg lebten, hatten keine österreichische Staatsbürgerschaft. Das waren um 3.016 bzw. 3,0 % mehr Ausländerinnen und Ausländer als ein Jahr zuvor. Mehr als die Hälfte (52,4 %) stammten aus einem anderen EU-Mitgliedsstaat und jede fünfte ausländische Person mit Wohnsitz in Salzburg hatte einen deutschen Pass. Die meisten Salzburgerinnen und Salzburger, die nicht aus einem EU-Land stammten, kamen aus Bosnien und Herzegowina (11,2 %), gefolgt von Serbien (7,4 %) und der Türkei (6,3 %), Syrien (3,7 %) und Afghanistan (2,3 %).

Im Jahr 2020 wurde 486 ausländischen, im Land Salzburg wohnhaften Personen die österreichische Staatsbürgerschaft verliehen. Ein Viertel aller neu Eingebürgerten hatte davor die Staatsbürgerschaft von Bosnien und Herzegowina.

Bezirke

Zum Jahresbeginn 2021 lebten in der Stadt Salzburg 155.416 Menschen bzw. 27,7 % der Bevölkerung des Bundeslands, dicht gefolgt vom Flachgau mit 154.624 Personen bzw. 27,6 %. Die wenigsten Einwohnerinnen und Einwohner (20.118 bzw. 3,6 %) verzeichnete der Lungau.

Im 10-Jahresvergleich haben der Flachgau mit 8,8 % und die Stadt Salzburg mit 6,9 % überdurchschnittlich zum Bevölkerungswachstum beigetragen. Der Tennengau lag mit 6,6 % leicht über dem Landesschnitt von 6,2 %, der Pinzgau verzeichnete 4,6 % und der Pongau 4,2 %. Der Lungau musste in den letzten zehn Jahren ein Bevölkerungsdefizit von 3,4 % hinnehmen.

Die Geburtenbilanz der letzten zehn Jahre fiel in fünf der sechs Bezirke positiv aus. Nur der Lungau musste ein Defizit hinnehmen. In der Stadt Salzburg gab es allerdings nur geringfügig mehr Geburten als Sterbefälle. Die Zahl der Tennengauerinnen und Tennengauer wuchs dank der positiven Geburtenbilanz um 3,2 %.

Bei der Bevölkerungsveränderung aufgrund der Wanderungsbilanz der letzten zehn Jahre verzeichnete die Stadt Salzburg den größten Zuwachs mit 6,7 %, gefolgt vom Flachgau mit 6,0 % und dem Tennengau mit 3,3 %. Im Lungau gab es mehr Wegals Zuzüge (- 2,7 %). Die prozentuelle Bevölkerungsveränderung durch die Wanderungsbilanz war in der Stadt Salzburg, im Flachgau, im Pinzgau und im Tennengau höher als durch die Geburtenbilanz, im Pongau und Lungau war es umgekehrt.

Beim Jugendanteil sind deutliche Unterschiede zwischen den Bezirken und der Landeshauptstadt erkennbar. Die Landbezirke verzeichneten per 1.1.2021 einen Jugendanteil zwischen 19,1 % im Lungau und 21,2 % im Tennengau, wohingegen in der Stadt Salzburg nur 17,5 % der Bevölkerung jünger als 20 Jahre war.

Der Seniorenanteil ist bereits in zwei Bezirken (Salzburg Stadt und Lungau) höher als 20 %. In den vier anderen Bezirken bewegt sich der Anteil der 65-Jährigen und Älteren zwischen 18,2 % und 19,3 %.

Auch beim Ausländeranteil hebt sich die Stadt Salzburg hervor: Mit 29,4 % lebten hier Anfang

2021 anteilig fast doppelt so viele Nicht-Österreicherinnen und Nicht-Österreicher wie im Tennengau, Pinzgau oder Pongau (15,0 % bis 15,6 %). Deutlich unter dem Landeswert von 18,2 % lagen der Flachgau (12,4 %) und der Lungau (8,2 %).

Gemeinden

In acht der 119 Gemeinden im Bundesland Salzburg wohnten am Jahresanfang 2021 mehr als 10.000 Einwohnerinnen und Einwohner. In ebenfalls acht Gemeinden, darunter fünf Lungauer Gemeinden, lebten weniger als 500 Menschen.

87 Salzburger Gemeinden verzeichneten per 1.1.2021 im Vergleich zu 2016 einen Bevölkerungszuwachs und die restlichen 32 Gemeinden mussten ein Bevölkerungsdefizit hinnehmen.

Die „jüngste“ Gemeinde im Bundesland Salzburg, bezogen auf das Durchschnittsalter der Bevölkerung, war Werfenweng mit einem durchschnittlichen Alter von 38,0 Jahren. Die „älteste“ Gemeindebevölkerung verzeichnete mit 47,7 Jahren Mauterndorf.

1 Land Salzburg

In diesem Kapitel werden detaillierte Auswertungen zur Salzburger Bevölkerung zum Jahresbeginn 2021 sowie zur Bevölkerungsentwicklung in den

letzten Jahrzehnten präsentiert. Zudem werden Vergleiche mit Österreich und den anderen Bundesländern angestellt.

1.1 Bevölkerungsstand und -veränderung

Per 1.1.2021 wohnten 560.710 Personen im Bundesland Salzburg, davon 286.359 Frauen und 274.351 Männer. Das entspricht einem Bevölkerungszuwachs um 2.300 Menschen bzw. 0,4 % innerhalb eines Jahres aufgrund einer positiven Wanderungsbilanz von 1.777 Personen, einem Geburtenüberschuss von 562 sowie einer statistischen Korrektur¹ von - 39.

5.756 Neugeborene und 5.194 Verstorbene ergaben eine positive Geburtenbilanz von 562. Mit 17.238 Zuzügen und 15.461 Wegzügen im Jahr

2020 errechnete sich ein Wanderungsplus von 1.777. Wie schon seit mehr als 20 Jahren ist dabei die Wanderungsbilanz mit den anderen Bundesländern (Binnenwanderung) mit - 2.418 Personen negativ, aus dem Ausland (Außenwanderung) zogen dagegen um 4.195 Personen mehr zu als weggezogen sind.

In Tabelle C.1 im Anhang ist die Entwicklung der Salzburger Bevölkerung als Zeitreihe ab 1970 abgebildet.

Tabelle 1.1

Bevölkerungsstand und -veränderung nach Bundesland

Bundesländer, Österreich	Bevölkerungsstand zum 1. Jänner des Jahres						Veränderung in Prozent				
	1991	2001	2011	2016	2020	2021	seit 1991	seit 2001	seit 2011	seit 2016	seit 2020
Burgenland	271.604	275.956	284.581	291.011	294.436	296.010	9,0	7,3	4,0	1,7	0,5
Kärnten	547.752	559.571	556.718	560.482	561.293	562.089	2,6	0,4	1,0	0,3	0,1
Niederösterreich	1.471.624	1.539.416	1.609.474	1.653.691	1.684.287	1.690.879	14,9	9,8	5,1	2,2	0,4
Oberösterreich	1.311.277	1.373.134	1.410.222	1.453.948	1.490.279	1.495.608	14,1	8,9	6,1	2,9	0,4
Salzburg	480.766	514.851	527.886	545.815	558.410	560.710	16,6	8,9	6,2	2,7	0,4
Steiermark	1.171.663	1.182.441	1.206.611	1.232.012	1.246.395	1.247.077	6,4	5,5	3,4	1,2	0,1
Tirol	624.114	671.492	707.517	739.139	757.634	760.105	21,8	13,2	7,4	2,8	0,3
Vorarlberg	329.310	350.129	369.300	384.147	397.139	399.237	21,2	14,0	8,1	3,9	0,5
Wien	1.502.772	1.553.956	1.702.855	1.840.226	1.911.191	1.920.949	27,8	23,6	12,8	4,4	0,5
Österreich	7.710.882	8.020.946	8.375.164	8.700.471	8.901.064	8.932.664	15,8	11,4	6,7	2,7	0,4

Quelle: Statistik Austria; Statistik des Bevölkerungsstandes

Bevölkerungsveränderung nach Bundesland

Tabelle 1.1 und Abbildung 1.1 ist zu entnehmen, dass die Salzburger Bevölkerung in den letzten zehn Jahren um 32.824 Personen bzw. 6,2 % zugenommen hat. Im Bundesländervergleich bedeutet dieses Wachstum Rang 4. Abgesehen von Wien, das mit 12,8 % den größten Bevölkerungszuwachs verzeichnete, zeigt sich dabei ein deutliches West-Ost-Gefälle.

Im Vergleich zu 1991 ist Salzburgs Bevölkerung um 16,6 % angewachsen, was über dem Österreichschnitt (15,8 %) liegt. Nur Wien (27,8 %), Tirol (21,8 %) und Vorarlberg (21,2 %) verzeichneten ein noch größeres Bevölkerungswachstum in diesem Zeitraum.

¹ siehe Begriffserklärungen auf Seite 111

Abbildung 1.1

Bevölkerungsveränderung nach Bundesland in den Jahren 2011 bis 2020

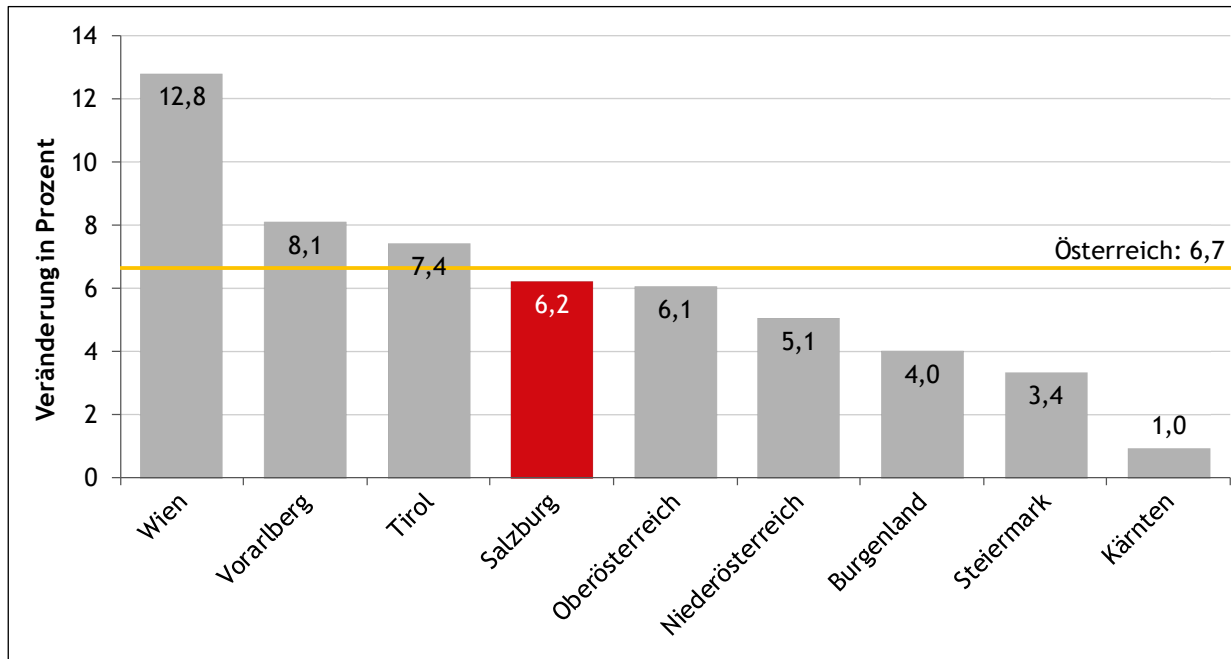

Quelle: Statistik Austria; Statistik des Bevölkerungsstandes

Abbildung 1.2

Bevölkerungs-, Geburten- und Wanderungsbilanz im Land Salzburg seit 1961

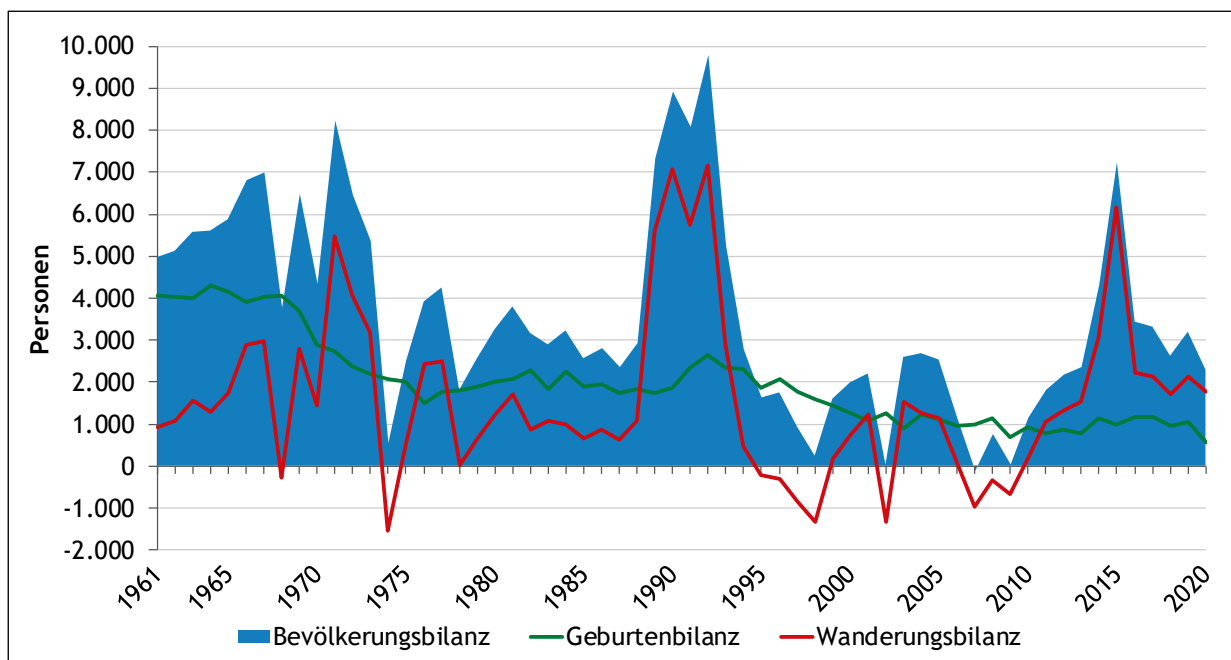

Quelle: Statistik Austria; Statistik des Bevölkerungsstandes, Wanderungsstatistik, Statistik der natürlichen Bevölkerungsbewegung

Langfristige Entwicklungen

Anfang der Sechzigerjahre lebten noch etwas weniger als 350.000 Personen im Land Salzburg. Wie Abbildung 1.2 zeigt, war dieses Jahrzehnt geprägt von einem hohen Bevölkerungswachstum (55.100 bzw. 16,1 %), vor allem aufgrund eines hohen Geburtenüberschusses (39.900, „Baby-Boomer-Jahre“). Die damals einsetzende Zuwanderung von

ausländischen Arbeitskräften, hauptsächlich aus Jugoslawien und der Türkei, sorgte für ein Plus von 15.200 Personen.

Der starke Geburtenrückgang Anfang der Siebzigerjahre ließ den Geburtenüberschuss in diesem Jahrzehnt auf 21.300 schrumpfen. Der Wanderungssaldo stieg in den Siebzigern auf 18.800 an,

der Bevölkerungszuwachs betrug 40.000 Personen bzw. 10,1 %.

Die Achtzigerjahre verliefen stabil. Die Geburtenbilanz betrug knapp 19.700. In Summe zogen um 14.700 Personen mehr zu als abwanderten. Über ein Drittel dieses Wanderungsgewinns fiel jedoch alleine auf das Jahr 1989. Denn aufgrund der Konflikte, die dem 1991 im ehemaligen Jugoslawien ausbrechenden Bürgerkrieg vorangingen, kam es ab 1989 zu einer starken Zunahme der Zuwanderungszahlen, die 1992 mit einem Wanderungssaldo von mehr als 7.100 ihren Höhepunkt fand. In den Jahren 1989 bis 1993 wuchs die Salzburger Bevölkerung um 39.300 Personen bzw. 8,5 %, davon zu über 70 % durch Zuwanderungen. In weiterer Folge nahm auch die Zahl der Geburten zu. Die Geburtenbilanz erreichte mit 2.600 im Jahr 1992 ihren höchsten Wert seit 1971.

Nach dem Ende des Jugoslawienkrieges sorgten eine hohe Zahl an Rückwanderungen sowie die zunehmende Binnenabwanderung dafür, dass die

Wanderungsbilanzen der Jahre 1995 bis 1998 negativ ausfielen, wobei dies durch die Geburtenbilanz ausgeglichen werden konnte. In Summe wuchs die Bevölkerung des Landes Salzburg in den Achtzigerjahren um rund 34.400 Personen bzw. 7,9 % und in den Neunzigerjahren um 41.000 Menschen bzw. 8,7 %.

Von diesen Zahlen blieb Salzburg in den Nullerjahren weit entfernt: Zwischen 2000 und 2009 nahm die Bevölkerung um rund 13.900 Menschen bzw. 2,7 % zu. Die Wanderungsbilanz erreichte Werte zwischen - 1.324 (2002) und + 1.520 (2003) und war in vier der zehn Jahre negativ. Die Geburtenbilanz setzte den rückläufigen Trend weiter fort und erreichte im Jahr 2009 mit 692 ihren tiefsten Wert der letzten 50 Jahre, bis 2020 dieser Wert mit 562 noch um 130 unterboten wurde (siehe Tabelle C.1). Dies liegt vor allem an der hohen Anzahl der Gestorbenen im Jahr 2020, eine direkte Folge der Corona-Pandemie.

5

1.2 Natürliche Bevölkerungsbewegung

Im Jahr 2020 kamen 5.756 Babys, deren Mütter ihren Wohnsitz im Bundesland Salzburg hatten², zur Welt. In diesem Jahrhundert wurden nur 2017 (5.846) und 2019 (5.780) mehr Neugeborene verzeichnet als 2020.

Von den Geburtenzahlen der Achtziger- und Neunzigerjahre mit bis zu 6.600 Geburten oder gar den Baby-Boomer-Jahren der 1960er mit über 8.000 Geburten pro Jahr (siehe Abbildung 1.3) sind diese Zahlen jedoch weit entfernt. Seit 2012 ist allerdings tendenziell ein leichter Anstieg der Zahl der Neugeborenen zu verzeichnen.

Im Gegensatz zur Zahl der Geborenen veränderte sich jene der Sterbefälle zwischen 1970 und 2010 kaum (im Durchschnitt 4.200). Seit ca. zehn Jahren zeigt sich eine leicht steigende Tendenz, die aufgrund der Corona-Pandemie im Jahr 2020 mit 5.194 Todesfällen ihren vorläufigen Höhepunkt erreichte. Dies ist der höchste Wert seit Ende des

zweiten Weltkriegs. Trotzdem war die Geburtenbilanz mit 562 positiv.

Geburtenbilanz nach Bundesland

In den Jahren 2011 bis 2020 sind in Salzburg um 9.428 mehr Babys geboren worden als Menschen verstorben sind. Das ergibt einen Bevölkerungszuwachs von 1,8 %. Damit lag Salzburg im Bundesländervergleich an dritter Stelle, hinter Vorarlberg (+ 3,1 %) und Tirol (+ 2,0 %). Wien und Oberösterreich verzeichneten in diesem Zeitraum ebenfalls eine positive Geburtenbilanz mit 1,8 % bzw. 0,9 %. In den anderen Bundesländern gab es in den letzten zehn Jahren mehr Sterbefälle als Geburten. In der Steiermark schrumpfte die Bevölkerung dadurch um 1,4 %, in Niederösterreich um 1,5 %, in Kärnten um 2,4 % und im Burgenland sogar um 3,8 % (vgl. Abbildung 1.4). Österreich wuchs in diesem Zeitraum um 0,1 % nur aufgrund der Geburtenbilanz.

² Unter Geborene sind in diesem Bericht die Lebendgeborenen gemeint. Totgeborene (2020: 17 Kinder) wurden in den Auswertungen nicht berücksichtigt.

Abbildung 1.3
Geburtenbilanz, Geborene und Gestorbene im Land Salzburg seit 1961

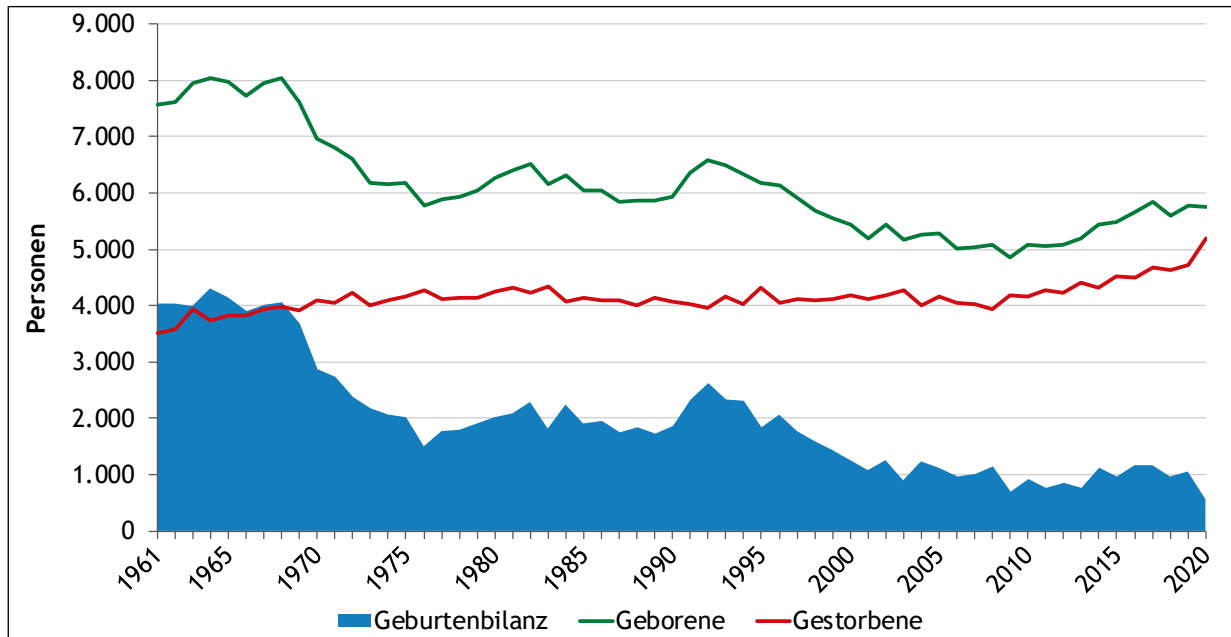

Quelle: Statistik Austria; Statistik der natürlichen Bevölkerungsbewegung

Abbildung 1.4
Bevölkerungsveränderung durch die Geburtenbilanz nach Bundesland in den Jahren 2011 bis 2020

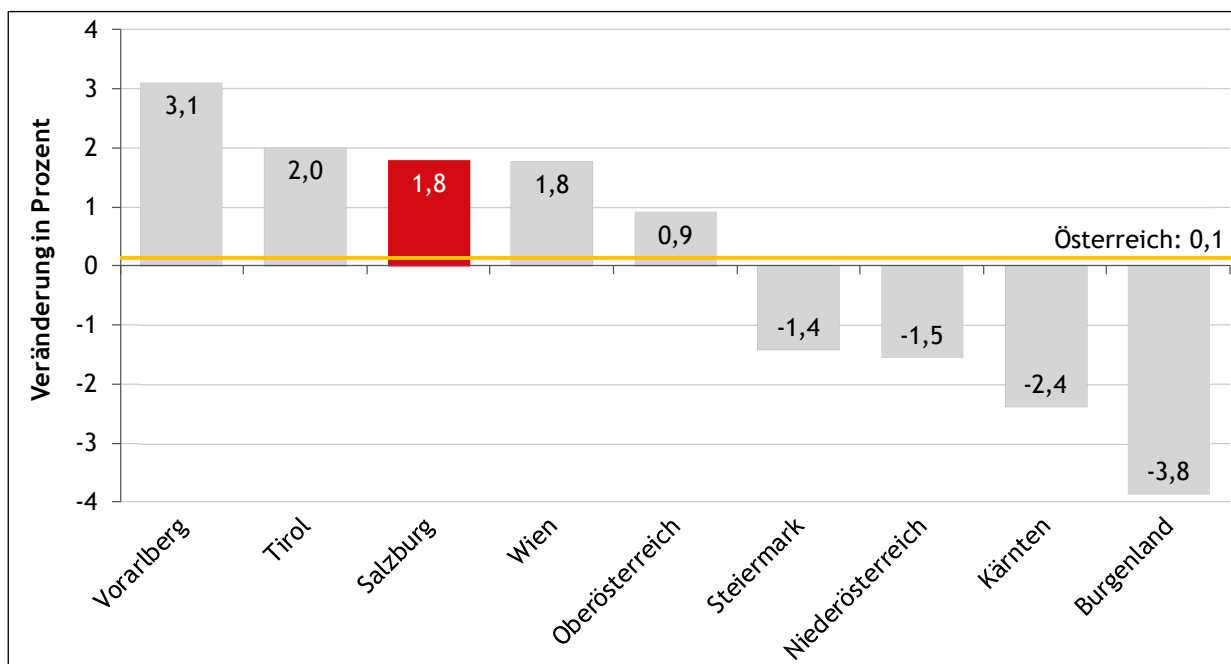

Quelle: Statistik Austria; Statistik der natürlichen Bevölkerungsbewegung, Statistik des Bevölkerungsstandes

1.2.1 Geborene

5.756 Neugeborene im Jahr 2020 bedeuten den dritthöchsten Wert in diesem Jahrhundert. Bezogen auf die Wohnbevölkerung entsprach dies einer Geburtenrate³ von 10,3 %. Seit im Jahr 2009 erstmals seit Ende des zweiten Weltkriegs weniger als 5.000 Babys geboren worden waren, stieg die Zahl

der Neugeborenen tendenziell wieder an. Das ist umso bemerkenswerter, als die Zahl der Frauen im gebärfähigen Alter zwischen 15 und 49 Jahren seit 2005 - damals lebten rund 133.000 Frauen dieses Alters in Salzburg - stetig abnahm und sich im Jahresdurchschnitt 2020 mit 122.370 Frauen im gebärfähigen Alter der Abwärtstrend fortsetzte (siehe Abbildung 1.5). Die durchschnittliche Kinderzahl

³ Siehe Begriffserklärungen ab Seite 111

pro Frau, gemessen als sogenannte Gesamtfertilitätsrate⁴ (GFR) lag 2020 bei 1,57. Um das Bestandserhaltungsniveau von 2,1 Kinder pro Frau zu erreichen, wären etwa 7.700 Geburten nötig.

Die Zahl der potenziellen Mütter ist in den letzten Jahren wieder größer geworden. Zwar ist die Zahl der gebärfähigen Frauen zwischen 15 und 49 Jah-

ren seit Mitte der Nullerjahre tendenziell rückläufig, die Frauen zwischen 24 und 38 Jahren, die 2020 87,1 % der Kinder zur Welt gebracht haben, sind seit Anfang dieses Jahrzehnts aber wieder mehr geworden (siehe Abbildung 1.5). Fast jede elfte der 55.890 Salzburgerinnen dieses Alters ist 2020 Mutter geworden.

Abbildung 1.5

Frauen im gebärfähigen Alter und im Hauptgebäralter sowie Gesamtfertilitätsrate im Land Salzburg seit 1961

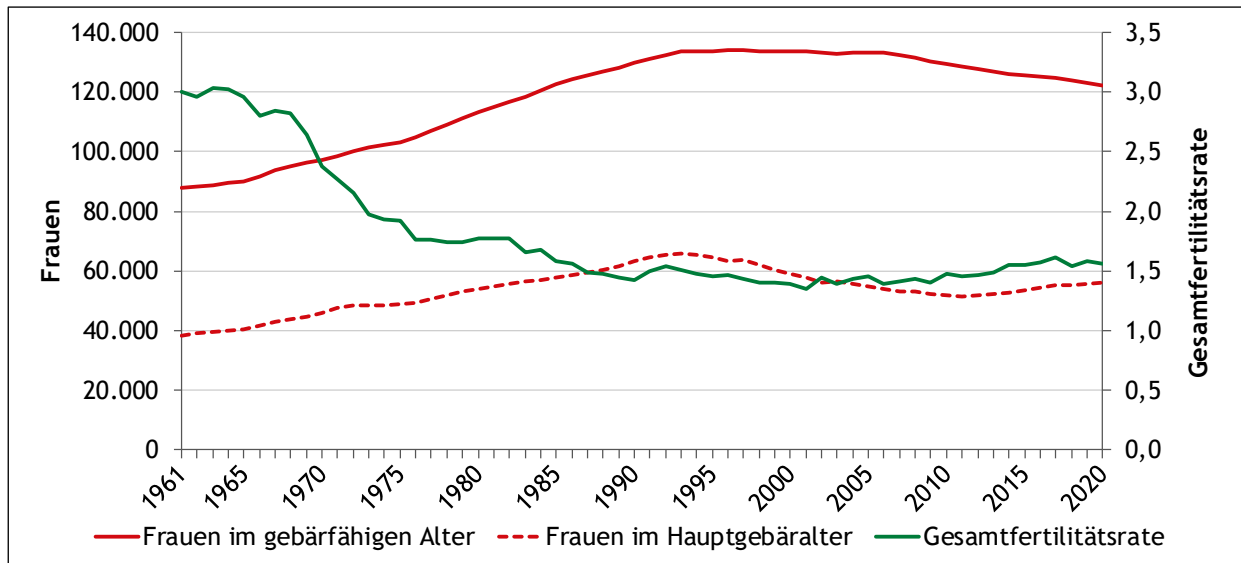

Gebärfähiges Alter: 15 bis 49 Jahre

Hauptgebäralter: Die 15 Jahrgänge mit den meisten Geburten (diese haben im Schnitt 85 % der Kinder geboren):

bis 1983: 18 bis 32 Jahre, ab 1984: 19 - 33, ab 1991: 20 - 34, ab 1997: 21 - 35, ab 2003: 22 - 36, ab 2008: 23 - 37, ab 2019: 24 - 38

Quelle: Statistik Austria; Statistik des Bevölkerungsstandes, Demographische Indikatoren

Abbildung 1.6

Durchschnittliches Fertilitätsalter im Land Salzburg seit 1961

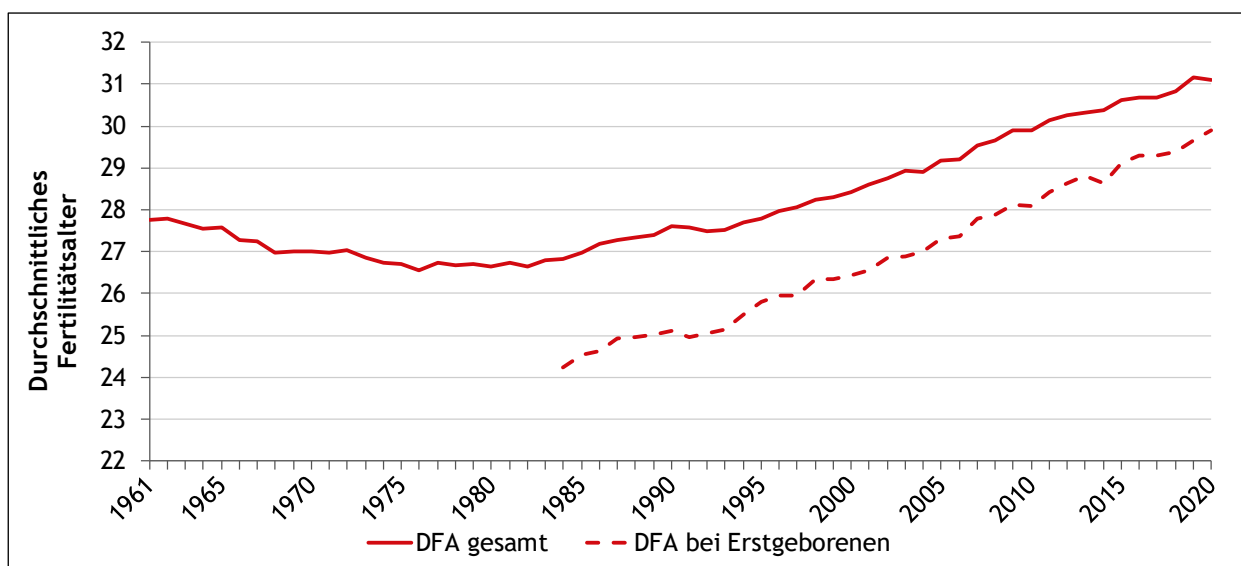

Quelle: Statistik Austria; Demographische Indikatoren

⁴ siehe Begriffserklärungen ab Seite 111

Abbildung 1.6 veranschaulicht den seit den Achtzigerjahren anhaltenden Anstieg des durchschnittlichen Fertilitätsalters⁵ (DFA). Es erreichte im Jahr 2019 mit 31,1 Jahren einen vorläufigen Höchstwert, der im Jahr 2020 nur minimal unterschritten wurde. Im Jahr 2011 wurde die 30-Jahre-Marke übersprungen. Das DFA von Müttern von Erstgeborenen lag 2020 bei 29,9 Jahren. 1984, dem Beginn

dieser Aufzeichnung, bekamen die Salzburgerinnen noch mit durchschnittlich 24,2 Jahren ihr erstes Kind.

In Tabelle C.2 im Anhang werden die wichtigsten Indikatoren zu den Geborenen als Zeitreihe präsentiert.

Gesamtfertilitätsrate nach Bundesland

Abbildung 1.7 zeigt die Gesamtfertilitätsrate (GFR) in den Bundesländern im Jahr 2020. Salzburg lag mit einer GFR von 1,57 österreichweit an dritter Stelle und damit über dem Durchschnitt der Bundesländer von 1,44. Nur Vorarlberg (1,63) und

Oberösterreich (1,57) konnten eine (minimal) höhere GFR verzeichnen. Mit einer GFR von 1,29 bildete Wien das Schlusslicht in diesem Vergleich. Dagegen lag Vorarlberg in den letzten 50 Jahren nur viermal nicht an erster Stelle.

8

Abbildung 1.7

Gesamtfertilitätsrate nach Bundesland im Jahr 2020

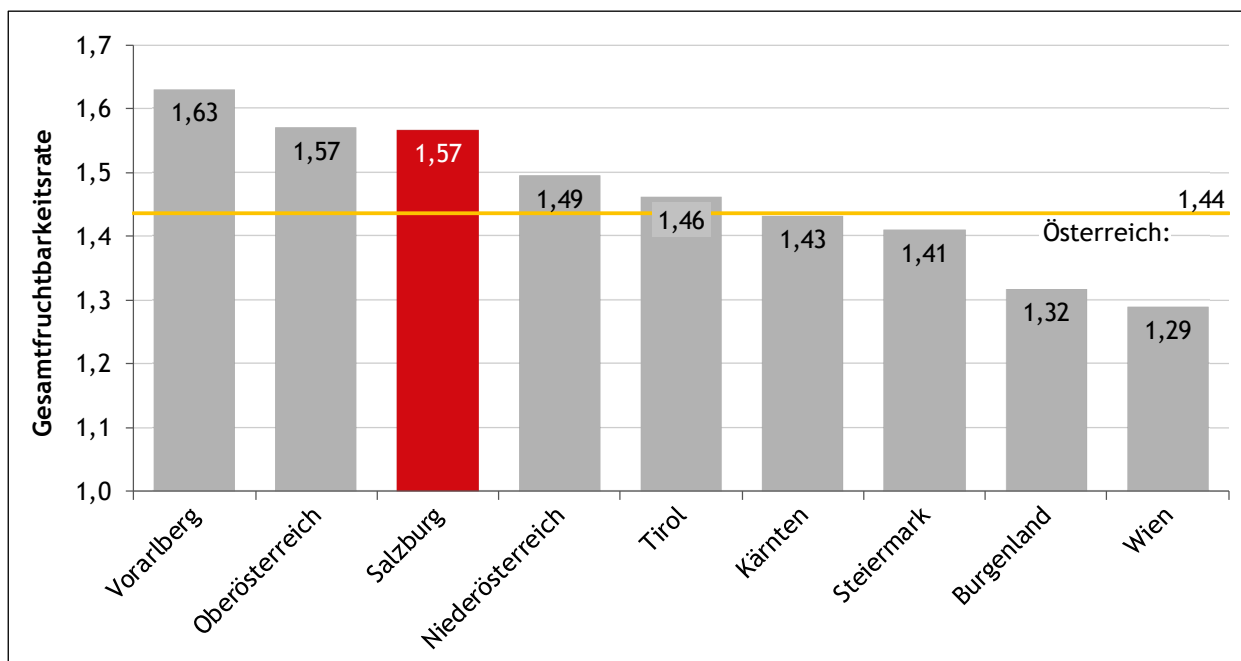

Quelle: Statistik Austria; Demographische Indikatoren

Ausgewählte Details zu den Geborenen

- Im Jahr 2020 kamen 2.946 Salzburger Burschen und 2.810 Mädchen zur Welt, was einem Verhältnis von 104,8 Burschen zu 100 Mädchen entsprach. Dieses lag damit unter dem Durchschnitt der letzten 30 Jahre (106,0 zu 100).
- 29,3 % (1.685 Babys) aller Neugeborenen in Salzburg hatten eine ausländische Mutter. Davon erhielten 1.161 Babys (20,2 % aller Neugeborenen / 68,9 % der Neugeborenen mit ausländischer Mutter) auch keine österreichische Staatsbürgerschaft.
- 2.737 (47,6 %) der Neugeborenen waren das erste Kind ihrer Mutter, 2.102 (36,5 %) das zweite und 694 (12,1 %) das dritte. Die restlichen 223 (3,9 %) der Kinder hatten bereits mindestens drei ältere Geschwister. Drei Salzburgerinnen brachten 2020 bereits ihr zehntes Kind auf die Welt.
- Eine Salzburger Mutter konnte sich im Jahr 2020 über die Geburt von Drillings freuen, 170 der Neugeborenen kamen als Zwillinge zur Welt. Die relative Häufigkeit einer Mehrlingsgeburt betrug damit 1,5 %. Auch in den Jahren 2016, 2018 und 2019 gab es zuletzt in Salzburg

⁵ siehe Begriffserklärungen auf Seite 111

Drillingsgeburten und 2014 erblickten Vierlinge das Licht der Welt. Fünflinge gab es in den letzten 40 Jahren je einmal in Kärnten (1992), Niederösterreich (2011) und Wien (2016).

- 66,1 % der in Österreich geborenen Salzburger Babys wurden auf natürlichem Wege entbunden, 26,9 % kamen per Kaiserschnitt auf die Welt, wobei es etwas mehr Notfallkaiserschnitte als geplante Kaiserschnitte gab. Bei 7,0 % wurde eine Saugglocke eingesetzt.
- Eine Einleitung der Geburt war bei 20,4 % der in Österreich geborenen Salzburger Babys nötig.
- 88,6 % der in Österreich geborenen Salzburger Babys lagen bei der Geburt in regelrechter Schädellage, 6,7 % in regelwidriger Schädellage, 4,0 % in Beckenendlage und 0,6 % in Querlage. Bei sechs der Inlands- sowie allen 46 Auslandsgeborenen war die Lage unbekannt.
- Im Jahr 2020 wurden täglich mindestens vier Babys geboren. Der 30. Juli (ein Donnerstag) war mit 28 Neugeborenen der kinderreichste Tag dieses Jahres. Am 20. Juni - ein Samstag -

wurden nur vier Geburten verzeichnet. Durchschnittlich kamen pro Tag 16 Kinder zur Welt.

- Der Juli war der Monat mit den meisten Geburten (546), gefolgt von August mit 533 Geburten, im Februar (409) und Jänner (446) kamen die wenigsten Kinder zur Welt.
- Bei den Geburten pro Tag liegt ebenfalls der Juli mit 17,6 vor dem August mit 17,2. Den letzten Platz belegt der Februar mit 14,1 Geburten pro Tag, hinter dem Jänner mit 14,4.
- Betrachtet man die Wochentage, so war der Donnerstag der Tag mit den meisten Geburten (906), gefolgt von Dienstag (879), Mittwoch (858), Montag (852), Freitag (816) und Samstag (739). 706 Sonntagskinder bilden das Schlusslicht dieser Statistik.
- Das „Durchschnittsbaby“ wog 3.324 Gramm und war 50,9 cm groß. Das schwerste Baby brachte 5.190 Gramm auf die Waage. Das größte Baby maß 60 cm.
- Bei 22 Babys war das nächstältere Geschwister noch kein Jahr alt. Bei einer Salzburger Mutter fand die letzte Geburt dagegen im Jahr 1988 statt.

Eltern nach Alter

Tabelle 1.2
Jüngste und älteste Eltern sowie größter Altersunterschied der Eltern im Land Salzburg im Jahr 2020

Kriterium	Alter		Altersunterschied
	Mutter	Vater	
Jüngste Mutter (nicht verh.)	16,0	26,1	10,1
Jüngste Mutter (verheiratet)	17,6	24,7	7,1
Älteste Mutter (nicht verh.)	49,5	49,8	0,3
Älteste Mutter (verheiratet)	50,5	35,0	-15,5
Jüngster Vater (nicht verh.)	18,5	18,0	-0,6
Jüngster Vater (verheiratet)	20,6	20,5	-0,1
Ältester Vater (nicht verh.)	27,1	71,1	44,1
Ältester Vater (verheiratet)	40,8	62,2	21,4
Jüngste Eltern (nicht verh.)	17,4	18,7	1,3
Jüngste Eltern (verheiratet)	20,6	20,5	-0,1
Älteste Eltern (nicht verh.)	36,9	64,5	27,7
Älteste Eltern (verheiratet)	40,8	62,2	21,4
Größter Altersunterschied:			
Mutter > Vater (nicht verh.)	35,9	20,8	-15,1
Mutter > Vater (verheiratet)	50,5	35,0	-15,5
Mutter < Vater (nicht verh.)	27,1	71,1	44,1
Mutter < Vater (verheiratet)	33,1	58,1	25,0

Hinweis: Von 49 unehelichen Neugeborenen sind keine Angaben zum Vater gemacht worden.

Quelle: Statistik Austria; Statistik der natürlichen Bevölkerungsbewegung

Die jüngste Mutter war 2020 bei der Geburt ihres Kindes 16 Jahre alt, die älteste dagegen bereits 50 Jahre und sechs Monate. Bei den Vätern reichte die Spanne von 17 Jahren und elf Monaten bis zu 71 Jahren und zwei Monaten (siehe Tabelle 1.2). Insgesamt sechs Salzburgerinnen waren zum Zeitpunkt der Geburt ihres Kindes noch nicht volljährig. Die jüngsten Eltern waren zusammen gerade einmal 36,1 Jahre alt, die ältesten 103 Jahre. Die größten Altersunterschiede gab es zwischen einem 71,1 Jahre alten Vater und einer 27,1 Jahre alten Mutter (44,1 Jahre). Umgekehrt betrug der maximale Unterschied 15,5 Jahre (50-jährige Mutter und 35-jähriger Vater).

Beliebteste Vornamen

Die beliebtesten Vornamen 2020 waren in Salzburg Anna und Maximilian (vgl. Tabelle 1.3). Somit konnte Anna nach zwei Jahren Pause den 1. Platz zurückerobern. Nach Anna und Johanna war Marie der drittbekannteste Mädchenvorname. Emma, die zwei Jahre lang Anna den 1. Platz streitig gemacht hatte, musste sich 2020 mit Platz 4 begnügen. Bei den Buben konnte Maximilian den 1. Platz verteidigen, David und Lukas belegten die Plätze 2 und

3 und verdrängten Jakob und Paul auf die Plätze 5 und 6. Felix blieb auf Platz 4.

Lebenserwartung

Das lange Zeit kontinuierliche Wachstum der Lebenserwartung von 2,5 bis 3 zusätzlichen Jahren pro Jahrzehnt ist in den letzten Jahren ins Stocken geraten. Im Jahr 2020 konnte ein neugeborenes Mädchen mit einer durchschnittlichen Lebenserwartung von 84,4 Jahren rechnen, ein neugeborener Bursche mit 79,9 Jahren. Zehn Jahre davor lagen diese Werte um 0,6 bzw. 1,4 Jahre niedriger, im Jahr 2019 allerdings noch 0,4 bzw. 0,5 Jahre höher. Dieser Rückgang ist eine direkte Folge der Corona-Pandemie welche 2020 einen deutlichen Knick nach unten verursachte (siehe Abbildung 1.8).

In Abbildung 1.8 ist der Anstieg der durchschnittlichen Lebenserwartung nach Geschlecht zum Zeitpunkt der Geburt und im Alter von 65 Jahren seit 1961 ersichtlich. Demnach werden die Salzburgerinnen und Salzburger noch durchschnittlich 21,8 bzw. 18,6 Jahre im Pensionsalter verbringen. Vor 50 Jahren waren es noch rund sieben Jahre weniger.

Tabelle 1.3

Die zehn häufigsten Vornamen der Neugeborenen im Land Salzburg im Jahr 2020

Rang	Vorname ¹	Häufigkeit	
		absolut	in %
Mädchen			
	gesamt	2.810	100,0
1	Anna	66	2,3
2	Johanna	59	2,1
3	Marie	56	2,0
4	Emma	52	1,9
5	Emilia	51	1,8
6	Hannah	50	1,8
7	Lena	49	1,7
8	Sophia	42	1,5
9	Mia	40	1,4
10	Lara	39	1,4
	Valentina	39	1,4
Buben			
	gesamt	2.946	100,0
1	Maximilian	81	2,7
2	David	76	2,6
3	Lukas	73	2,5
4	Felix	62	2,1
5	Jakob	57	1,9
6	Paul	53	1,8
	Tobias	53	1,8
8	Elias	47	1,6
9	Moritz	46	1,6
10	Leon	43	1,5

¹ Originalschreibweise ohne Sonderzeichen

Quelle: Statistik Austria; Statistik der natürlichen Bevölkerungsbewegung

Abbildung 1.8

Lebenserwartung bei der Geburt und mit 65 Jahren nach Geschlecht im Land Salzburg seit 1961

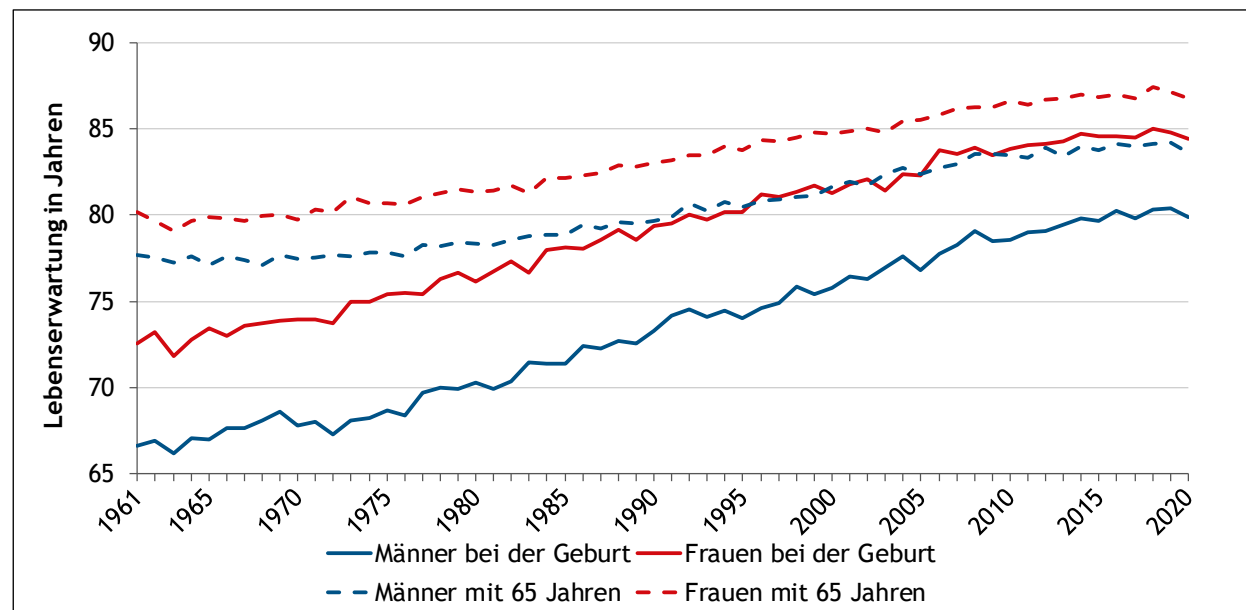

Quelle: Statistik Austria; Demographische Indikatoren

1.2.2 Gestorbene

Im Jahr 2020 verstarben im Bundesland Salzburg 5.194 Personen, das waren um 463 (9,8 %) mehr als im Jahr davor. Das mittlere Sterbealter betrug 82,4 Jahre. Doch während die 2.592 weiblichen Verstorbenen im Mittel 85,5 Jahre alt wurden, verstarben 50 % der 2.602 männlichen Toten bevor sie das Alter von 79,7 Jahren erreicht hatten. Eine Erklärung dafür sind die bei Männern häufiger auftretenden Todesfälle aufgrund von Herz-Kreislauf-Krankheiten und Krebs, aber auch Verkehrsunfällen und Suiziden. Außerdem waren Männer von tödlich verlaufenen COVID-19-Infektionen häufiger betroffen als Frauen. In Tabelle 1.4 ist dieser Unterschied daran ersichtlich, dass in allen Altersgruppen unter 85 Jahren mehr männliche als weibliche Todesfälle registriert wurden. Erst ab der Gruppe der 85-Jährigen und Älteren, in der bereits fast doppelt so viele Frauen als Männer leben, überzog in Salzburg die Zahl der verstorbenen Frauen.

In Tabelle C.3 werden die Zahl der Gestorbenen, sowie die Lebenserwartung und das Durchschnittsalter der Bevölkerung als Zeitreihe dargestellt.

Tabelle 1.4
Gestorbene nach Geschlecht und Alter im Land Salzburg im Jahr 2020

Altersgruppe	gesamt	davon	
		männlich	weiblich
gesamt	5.194	2.602	2.592
0	12	6	6
1 - 19	18	10	8
20 - 39	65	46	19
40 - 49	97	63	34
50 - 59	296	196	100
60 - 64	245	146	99
65 - 69	328	210	118
70 - 74	430	252	178
75 - 79	672	394	278
80 - 84	864	452	412
85 - 89	946	416	530
90 - 94	834	317	517
95+	387	94	293

Quelle: Statistik Austria; Statistik der natürlichen Bevölkerungsbewegung

Tabelle 1.5
Die fünf häufigsten Todesursachen nach Alter im Land Salzburg im Jahr 2020

Altersgruppe	Todesursachen nach Häufigkeit in Prozent der jeweiligen Altersgruppe				
	1.	2.	3.	4.	5.
0 Jahre 12 Todesfälle	Perinatale Affektionen ¹ 75,0 %	Angeborene Fehlbildungen 25,0 %			
1 - 19 Jahre 18 Todesfälle	Verletzungen und Vergiftungen 27,8 %	Krankheiten des Nervensystems 27,8 %	Bösartige Neubildungen 11,1 %	Angeborene Fehlbildungen 11,1 %	Ernährungs-/Stoffwechselkrankheiten 5,6 %
20 - 39 Jahre 65 Todesfälle	Verletzungen und Vergiftungen 47,7 %	Bösartige Neubildungen 15,4 %	Krankheiten der Verdauungsorgane 7,7 %	Herz-Kreislauf-Krankheiten 6,2 %	Infektionskrankheiten (inkl. COVID-19) 6,2 %
40 - 59 Jahre 393 Todesfälle	Bösartige Neubildungen 36,4 %	Herz-Kreislauf-Krankheiten 17,6 %	Verletzungen und Vergiftungen 15,3 %	Krankheiten der Verdauungsorgane 7,9 %	Krankheiten des Nervensystems 4,8 %
60 - 69 Jahre 573 Todesfälle	Bösartige Neubildungen 40,7 %	Herz-Kreislauf-Krankheiten 19,5 %	Verletzungen und Vergiftungen 6,8 %	Infektionskrankheiten (inkl. COVID-19) 6,5 %	Krankheiten der Atmungsorgane 5,8 %
70 - 79 Jahre 1.102 Todesfälle	Bösartige Neubildungen 32,1 %	Herz-Kreislauf-Krankheiten 25,0 %	Infektionskrankheiten (inkl. COVID-19) 7,7 %	Krankheiten der Atmungsorgane 7,3 %	Krankheiten des Nervensystems 5,3 %
80 - 89 Jahre 1.810 Todesfälle	Herz-Kreislauf-Krankheiten 37,6 %	Bösartige Neubildungen 18,3 %	Infektionskrankheiten (inkl. COVID-19) 9,7 %	Krankheiten der Atmungsorgane 5,4 %	Psychische Krankheiten 5,1 %
90 Jahre und älter 1.221 Todesfälle	Herz-Kreislauf-Krankheiten 46,8 %	Infektionskrankheiten (inkl. COVID-19) 9,0 %	Bösartige Neubildungen 7,1 %	Psychische Krankheiten 7,0 %	Verletzungen und Vergiftungen 5,8 %
gesamt 5.194 Todesfälle	Herz-Kreislauf-Krankheiten 33,0 %	Bösartige Neubildungen 22,3 %	Infektionskrankheiten (inkl. COVID-19) 8,2 %	Verletzungen und Vergiftungen 6,6 %	Krankheiten der Atmungsorgane 5,3 %

¹ Komplikationen während der Geburt oder bis eine Woche nach der Geburt

Quelle: Statistik Austria; Statistik der natürlichen Bevölkerungsbewegung

Todesursachen

33,0 % aller verstorbenen Salzburgerinnen und Salzburger erlagen einer Herz-Kreislauf-Erkrankung (siehe Tabelle 1.5). Diese Todesursache wird mit fortschreitendem Alter immer häufiger. Bei den 90-Jährigen und Älteren ist sie für fast die Hälfte aller Todesfälle verantwortlich. Jeweils mehr als 100 Todesfälle wurden durch eine chronische ischämische Herzkrankheit, einen Herzinfarkt, Vorhofflattern und -flimmern, oder durch eine Herzinsuffizienz verursacht.

12

22,3 % aller Sterbefälle wurden von bösartigen Neubildungen hervorgerufen. Diese insgesamt zweithäufigste Todesursache war vor allem bei den 40- bis unter 80-Jährigen hauptsächlich am Tod eines Menschen verantwortlich. Rund die Hälfte dieser Personen starb an Lungen-, Bauchspeicheldrüsen-, Dickdarm-, Brust-, Prostata- oder Leberkrebs (jeweils mehr als 50 Sterbefälle).

Zusammen verstarben also fast drei von fünf Salzburgerinnen und Salzburger an einer dieser beiden Todesursachen, welche seit Jahrzehnten auf den Plätzen 1 und 2 liegen.

Die Corona-Pandemie führte dazu, dass die Infektiosen und parasitären Krankheiten, zu denen COVID-19 zählt, an dritter Stelle der häufigsten Todesursachen im Jahr 2020 lag. In Tabelle 1.5. ist deutlich erkennbar, dass diese Krankheit mit zu-

1.2.3 Schließungen und Auflösungen von Lebensgemeinschaften

Schließungen amtlich begründeter Lebensgemeinschaften

Im Jahr 2020 wurden von Salzburgerinnen 2.589 Ehen sowie 73 eingetragene Partnerschaften geschlossen. Dies sind 451 Eheschließungen weniger als 2019 und mit 14,8 % der stärkste Rückgang seit der Abschaffung der Heiratsbeihilfe per 1.1.1988 (siehe Abbildung 1.9). Bei den eingetragenen Partnerschaften gab es einen Zuwachs um 25,9 %, oder 15 Verpartnerungen. Von den amtlich begründeten 2.662 Lebensgemeinschaften (Eheschließungen und eingetragene Partnerschaften) waren 41 oder 1,5 % von Paaren gleichen Geschlechts, darunter

nehmendem Alter als Todesursache an Bedeutung zunahm (im Jahr 2020 stand die Impfung erst in den letzten beiden Kalenderwochen für wenige Personen zur Verfügung).

Vierthäufigste Todesursache waren 2020 Verletzungen und Vergiftungen. 6,6 % aller Todesfälle wurden nicht von Krankheiten verursacht. Darunter fielen hauptsächlich Unfälle (4,2 %), Suizide (1,5 %) sowie Verletzungen und Vergiftungen unter unbestimmten Umständen (0,4 %). Bei den Kindern und Jugendlichen unter 20 Jahren (ausgenommen Säuglinge) waren fünf der 18 Todesfälle auf äußere Ursachen zurückzuführen. Auch bei den jungen Erwachsenen unter 40 Jahren starben fast die Hälfte an Verletzungen oder Vergiftungen.

2020 lagen die Sterbefälle aufgrund einer Krankheit an den Atmungsorganen auf Rang 5 der Liste der häufigsten Todesursachen im Land Salzburg. Vor allem COPD, eine chronische Lungenkrankheit, sowie Lungenentzündung verursachten 5,3 % aller Sterbefälle, zum Großteil bei Personen über 60 Jahren.

Eine nennenswerte Anzahl an Todesfällen trat zudem aufgrund von Krankheiten des Nervensystems und der Sinnesorgane (4,7 %), psychischen Krankheiten (4,4 %), Krankheiten der Verdauungsorgane (3,5 %), Ernährungs- und Stoffwechselerkrankungen (3,3 %) und des Urogenitalsystems (2,5 %) ein.

37 Eheschließungen und vier eingetragene Partnerschaften. Zusätzlich gab es 69 eingetragene Partnerschaften von Paaren unterschiedlichen Geschlechts.

Lösungen amtlich begründeter Lebensgemeinschaften

Vorzeitig beendet wurden 2020 insgesamt 910 Lebensgemeinschaften, darunter 906 Ehen und vier eingetragene Partnerschaften. Im Jahr davor hatte es noch 966 Ehescheidungen (60 oder 6,6 % mehr als 2020) und sechs Auflösungen eingetragener Partnerschaften gegeben. Weiters wurden 2020 1.482 Frauen zur Witwe und 644 Männer zum Witwer und somit insgesamt 2.126 verwitwete Menschen, eine Zunahme um 218 neue Verwitwungen,

oder 11,4 %, was vor allem durch die hohe Sterblichkeit infolge der Corona-Pandemie verursacht wurde. Dies alles resultiert in einem negativen Ehesaldo (Summe aus Eheschließungen und Verpartnerungen abzüglich Scheidungen, Auflösung eingetragener Partnerschaften und Verwitwungen) von - 374 (siehe Tabelle 1.6).

50-Jahres-Überblick

In absoluten Zahlen sind die Eheschließungen über die letzten 50 Jahre relativ konstant geblieben, ausgenommen ein deutliches Absacken in den frühen 2000ern (siehe Tabelle 1.6). Auf 1.000 Einwohnerinnen und Einwohner bezogen, ist die Eherate aber von 6,7 in den Siebzigern auf 4,8 im Jahr 2020

zurückgegangen. In den 2000ern betrug sie sogar nur 4,2. Inclusive der recht konstanten und seit 2010 steigenden Verwitwungen war der Ehesaldo von den späten Neunzigern bis 2014 stets negativ. Ab 2015 setzte ein kleiner Ehe- und Partnerschaftsboom ein, welcher den Ehesaldo bis zur Corona-Pandemie wieder positiv werden ließ. Gleichzeitig fielen die Auflösungen von Lebensgemeinschaften seit einem Hoch von 1.214 im Jahr 2003 konstant und haben sich über die letzten zehn Jahren bei knapp über 900 Scheidungen eingependelt. Anzumerken ist auch, dass die Schwankungen der Eheschließungen in den Scheidungsdaten nicht so deutlich abgelesen werden können (siehe Abbildung 1.9).

Tabelle 1.6
Schließungen und Auflösungen von Lebensgemeinschaften sowie Verwitwungen in Zehn-Jahres-Schritten seit 1970 im Land Salzburg

Jahre Durchschnitt	Schließung Lebensgemeinschaft		Auflösung Lebensgemeinschaft		Verwitwungen		Lebensgemeinschaften Saldo
	absolut	je 1.000 EW	absolut	je 1.000 EW	absolut	je 1.000 EW	
1970-1979	2.829	6,7	527	1,3	1.724	4,1	578
1980-1989	2.886	6,4	749	1,7	1.696	3,7	441
1990-1999	2.795	5,6	927	1,9	1.619	3,2	248
2000-2009	2.203	4,2	1.113	2,1	1.560	3,0	-469
2010-2019	2.732	5,1	933	1,7	1.744	3,2	55
2020	2.662	4,8	910	1,6	2.126	3,8	-374

Quelle: Statistik Austria; Demographische Indikatoren

Abbildung 1.9
Gründung und Auflösung von Lebensgemeinschaften sowie Verwitwungen seit 1970

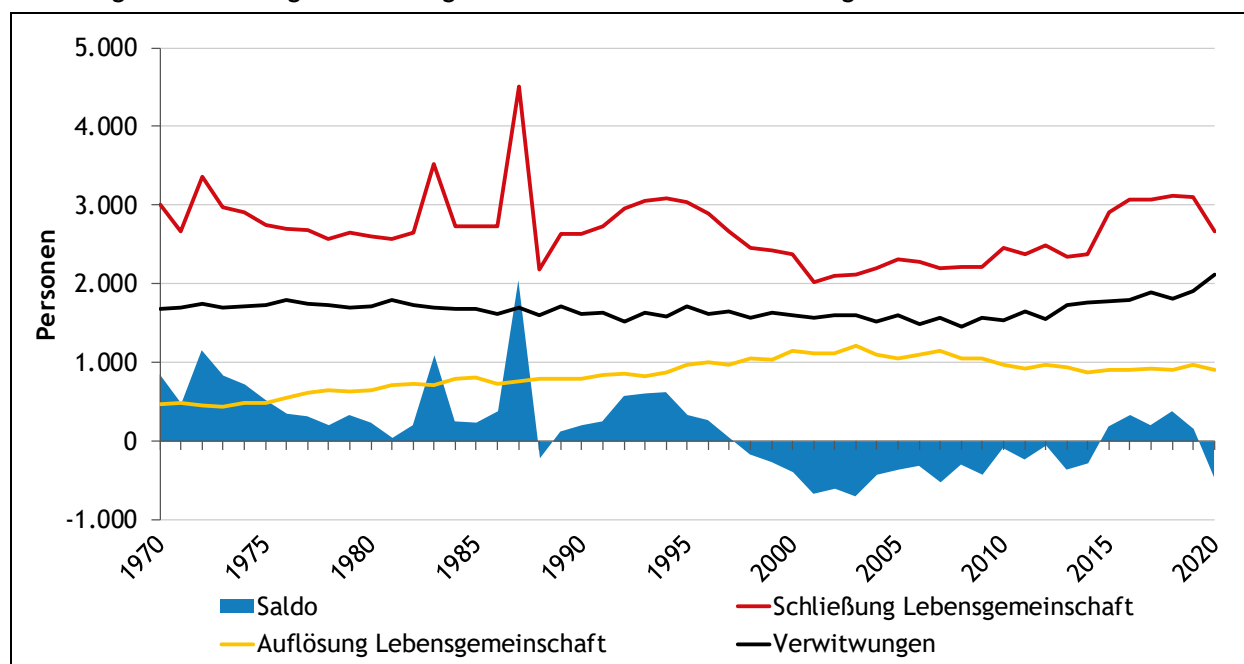

Quelle: Statistik Austria

Bundesländervergleich

Im Bundesländervergleich liegt Salzburg auf Rang 4 nach geschlossenen Lebensgemeinschaften mit 4,8 Eheschließungen und eingetragenen Partnerschaften je 1.000 Einwohnerinnen und Einwohnern. Am Partnerschaftsfreudigsten waren die Vorarlberger mit 5,1 geschlossenen Lebensgemeinschaften pro 1.000 Einwohnerinnen und Einwohnern im Jahr 2020. Der Österreichschnitt betrug hier 4,6 Lebensgemeinschaften pro 1.000 Einwoh-

nerinnen und Einwohnern. Die relativ meisten Scheidungen und aufgelösten Partnerschaften gab es in Niederösterreich mit 1,8 beendeten Lebensgemeinschaften je 1.000 Einwohnerinnen und Einwohnern. Salzburg lag hier mit 1,6 leicht unter dem Österreichschnitt von 1,7 je 1.000 Einwohnerinnen und Einwohnern. Am treuesten waren 2020 die Tiroler mit 1,4 beendeten Lebensgemeinschaften je 1.000 Einwohnerinnen und Einwohnern (siehe Abbildung 1.10).

14

Abbildung 1.10

Gründung und Auflösung von Lebensgemeinschaften im Bundesländervergleich

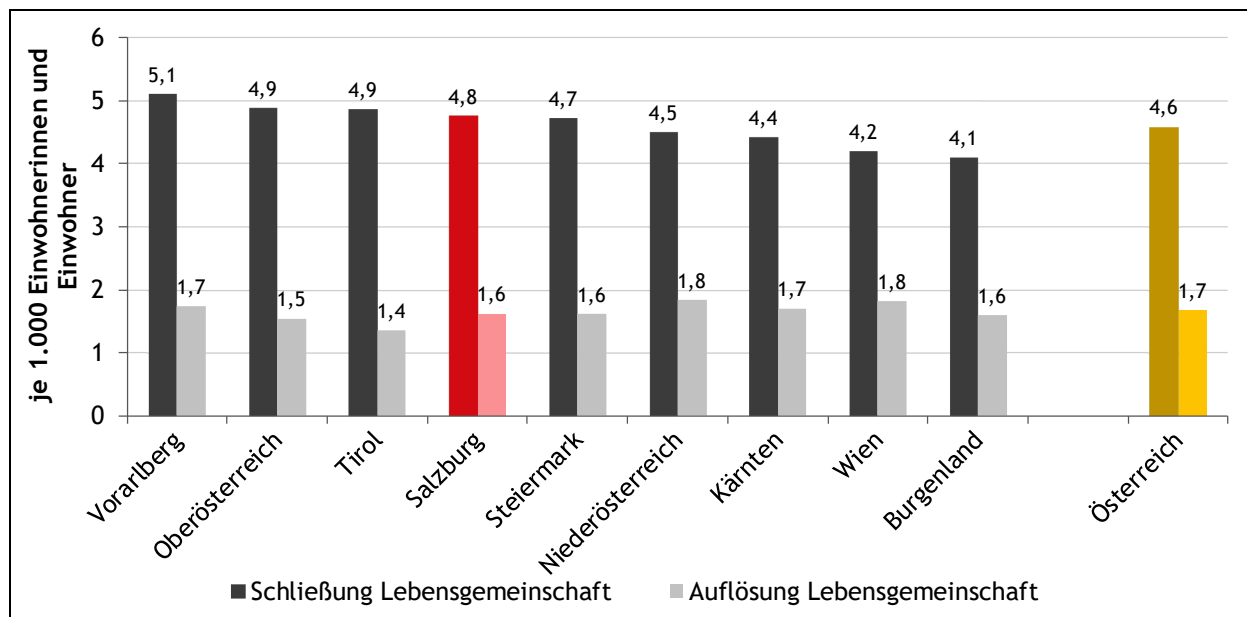

Quelle: Statistik Austria

Mittleres Alter bei Eheschließung

Das mittlere Alter bei Eheschließenden ist über die letzten Jahrzehnte kontinuierlich gestiegen und betrug im Jahr 2020 für Männer 35,3 und für Frauen 32,7 Jahre. Vor 50 Jahren lagen diese mittleren Alter noch bei 26,2 bzw. 22,9 Jahren.

Da die Altersverteilung der Eheschließungen stark asymmetrisch ist, ist der Median ein aussagekräftigeres Maß als das arithmetische Mittel oder Durchschnittsalter, welches meist zu hoch ausfällt (siehe Abbildung 1.11).

Grundsätzlich kann gesagt werden, dass Eheschließende in den letzten Jahren immer älter geworden

und auch die Altersspitzen abgeflacht sind, dass also nicht mehr nur junge Menschen eine neue Lebensgemeinschaft beginnen. Waren 1980 die meisten Bräutigame 24 und die meisten Bräute 22 Jahre alt, hat sich diese Spitze in den folgenden 40 Jahren deutlich abgeflacht und zu höheren Lebensaltern verschoben (Abbildung 1.12).

Bei gleichgeschlechtlichen amtlich begründeten Lebensgemeinschaften, die in Österreich seit 2010 möglich sind, lässt sich beobachten, dass das mittlere Alter bei Begründung eher höher liegt und im Jahr 2020 41 Jahre betragen hat. Hier verursacht die geringe Anzahl an Fällen allerdings deutliche Schwankungen der Mittelwerte.

Abbildung 1.11
Durchschnittsalter bei Eheschließung

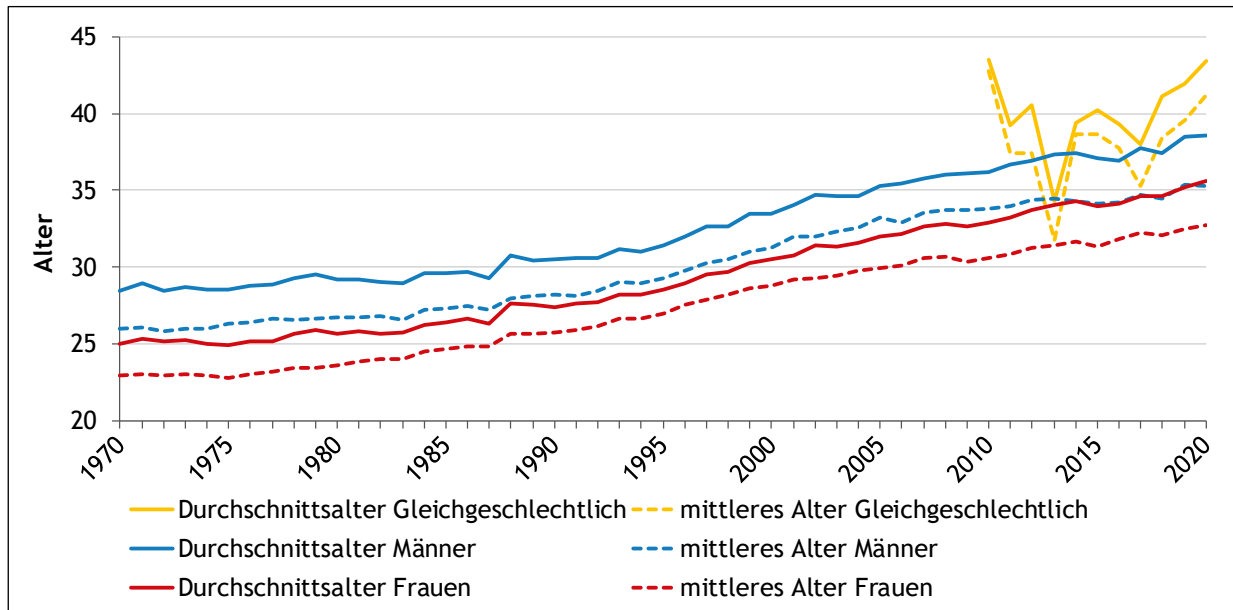

Quelle: Statistik Austria

15

Abbildung 1.12
Alterspyramide verschiedengeschlechtlicher Ehen seit 1980 in 20-Jahres-Schritten

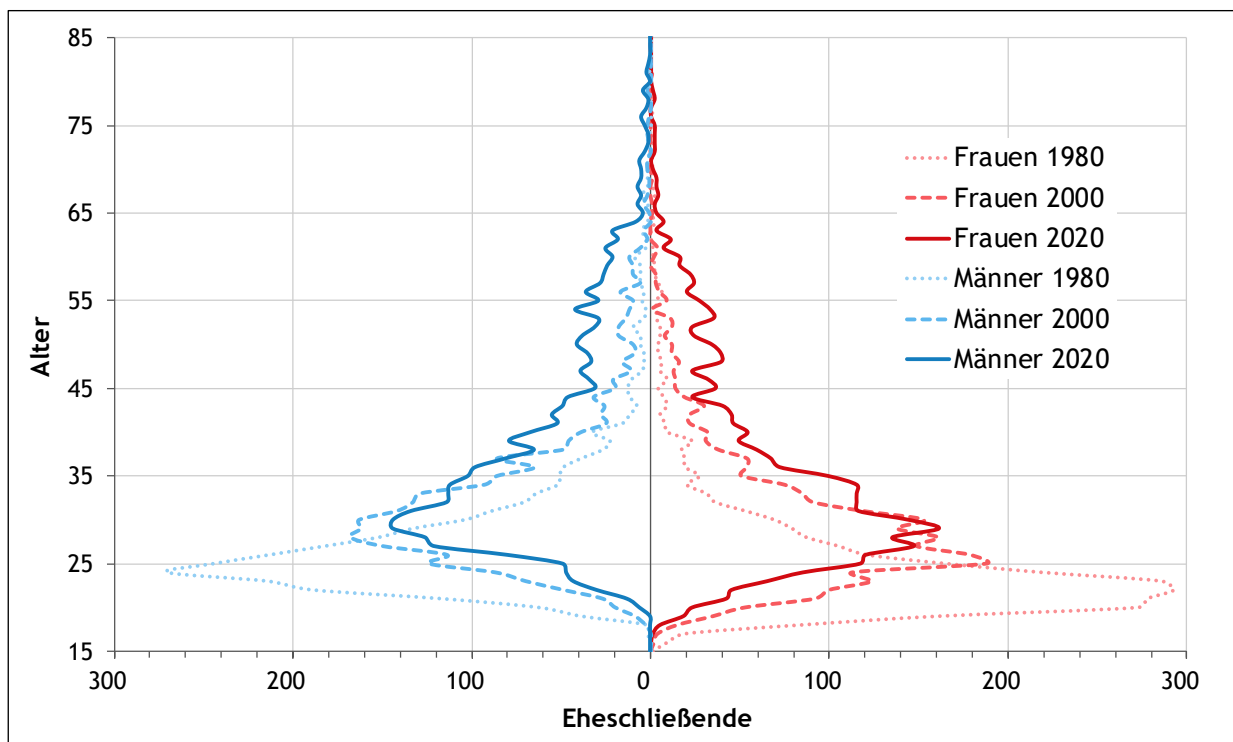

Quelle: Statistik Austria

Kalender

Der beliebteste Wochentag für die Gründung einer Lebensgemeinschaft bleibt der Samstag mit 1.507 Eheschließungen und Verpartnerungen im Jahr 2020, wenn auch ein Trend zur Verteilung auf andere Wochentage zu beobachten ist. Vor allem seit 2013 ist ein Rückgang des Anteils der Gründung

eingetragener Partnerschaften und Eheschließungen am Samstag auf 56,6 % im Jahr 2020 zu beobachten, der erste Wert unter 60 % seit 1971. Auffällig ist zum Beispiel, dass 1987, dem Jahr mit den mit Abstand meisten Eheschließungen der letzten 50 Jahre (Wegfall der Heiratsbeihilfe 1988), ebenfalls ein Samstagsanteil von nur 60,8 % zu verzeichnen war. Äußere Umstände schlagen

sich auf die Wahl des Hochzeitstages nieder (siehe Abbildung 1.13). Seltenster Tag der Eheschließungen und Verpartnerungen war 2020 der Sonntag mit nur 22 Eheschließungen, gefolgt vom Montag mit 96, Mittwoch mit 123, Donnerstag mit 138, Dienstag mit 208 und Freitag mit 568 Zeremonien.

letzten Jahrzehnten passierte eine leichte Verschiebung, weg vom beliebtesten Hochzeitsmonat Mai hin zu späteren Terminen, vor allem im September und auch mehr Zeremonien im Sommer, wo vor allem der Juni und August starke Zuwächse im Jahr 2019 erfahren konnten. Im Jahr 2020 sind aufgrund des ersten Lockdowns deutlich weniger Hochzeiten und Verpartnerungen im April und Mai gefeiert worden, dafür deutlich mehr im Juli und August (siehe Abbildung 1.13).

Über das Jahr gesehen, war 2020 die Verteilung nach Monaten aufgrund der Corona-Pandemie deutlich anders als in den Jahren zuvor. In den

Abbildung 1.13

Anteile der Wochentage an denen Eheschließungen und die Gründung eingetragener Partnerschaften stattgefunden haben von 1971 bis 2020

16

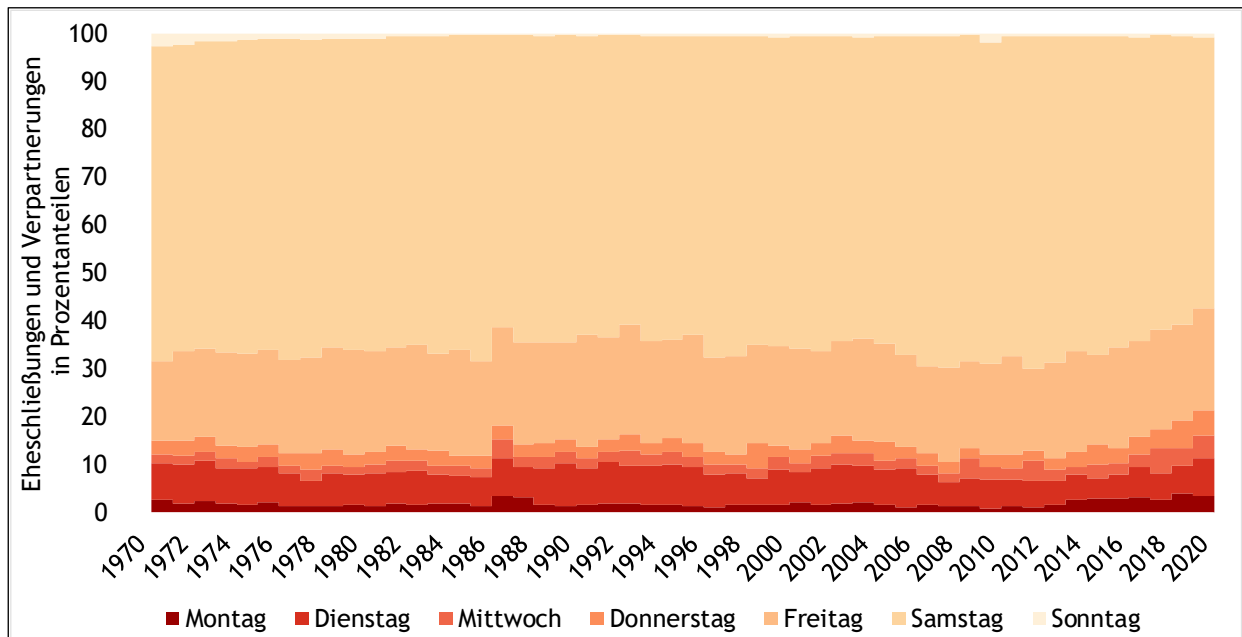

Quelle: Statistik Austria

Abbildung 1.14

Monatsverteilung Eheschließungen von 1980 bis 2020 in Zehn-Jahres-Schritten inkl. 2019

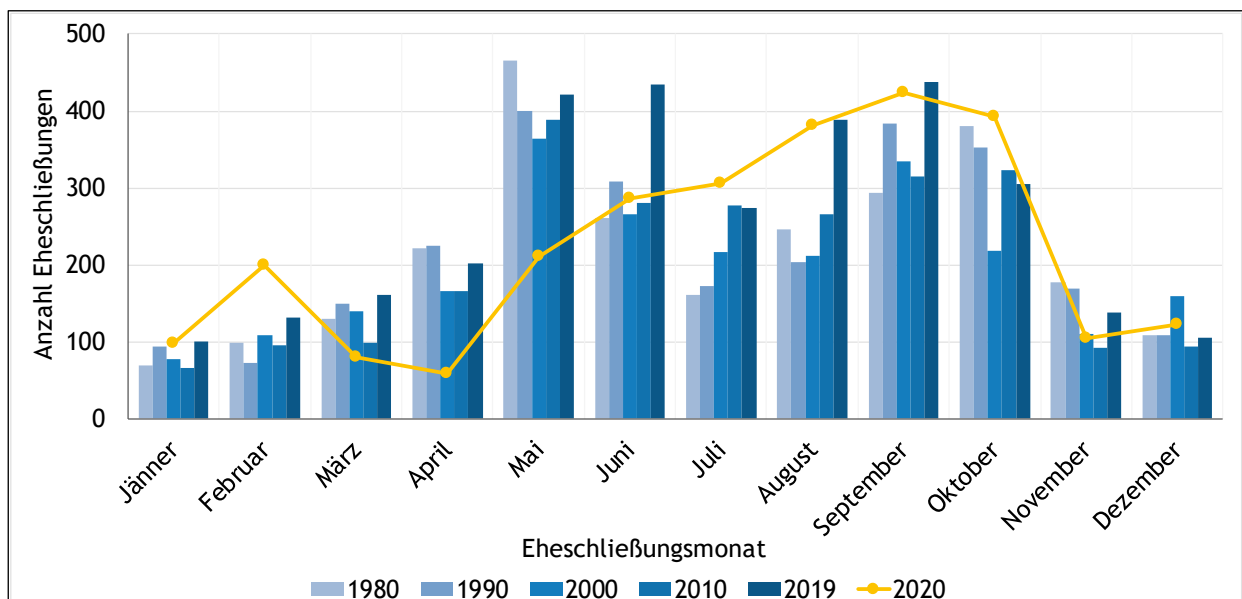

Hinweis: Das Jahr 2019 ist zum Vergleich der Entwicklung angegeben, da 2020 starke Abweichungen aufweist.

Quelle: Statistik Austria

Vorehen

Von den 2.662 Paaren, die 2020 eine amtlich eingetragene Lebensgemeinschaft eingingen, war es in 1.931 Fällen (72,5 %) für beide der erste solche Schritt. Für jeweils beide Partner das zweite Mal war es bei 217 Eheschließungen oder Gründungen einer eingetragenen Partnerschaft. Die Zahl der Partner, welche ihre dritte Ehe oder eingetragene Partnerschaft in Angriff genommen haben, betrug gesamt 117, wovon bei drei Eheschließungen oder Verpartnerungen beide bereits zum dritten Mal vor eine Standesbeamtin bzw. einen Standesbeamten traten. Bei einem Paar war es sogar der vierte Anlauf für beide Partner (siehe Tabelle 1.7).

Ehedauer bei Scheidung

Die mittlere Ehedauer ist seit 1970 kontinuierlich angestiegen und lag 2020 bei 10,8 Jahren, nachdem in den letzten sieben Jahren wieder eine Seitwärtsbewegung zu beobachten ist. Im Jahr 2012 war mit 12,1 Jahren die höchste mittlere Dauer von geschiedenen Lebensgemeinschaften zu beobachten. Kinderlose Ehen werden schneller geschieden als solche mit Kindern und je mehr Kinder desto länger dauerte die Ehe bis zur Scheidung (siehe Abbildung 1.15). 2020 erfolgte eine Scheidung noch im gleichen Jahr nach nur 88 Tagen, insgesamt wurden sieben Ehen noch vor dem ersten Hochzeitstag geschieden. Elf Ehen wurden nach über 40 Jahren geschieden, eine davon sogar nach der goldenen Hochzeit und über 54 Ehejahren.

17

Tabelle 1.7

Vorehen der Partner bei Eheschließung und Gründung einer eingetragenen Partnerschaft

		Zweiter Partner						gesamt
		0	1	2	3	4	5	
Erster Partner	0	1.931	162	18	1	0	0	2.112
	1	224	217	26	3	1	0	471
	2	26	40	3	1	1	1	72
	3	1	3	1	1	0	0	6
	4	0	1	0	0	0	0	1
gesamt		2.182	423	48	6	2	1	2.662

Hinweis: bei verschiedengeschlechtlichen Lebensgemeinschaften ist der Mann definitionsgemäß der Erste Partner.

Quelle: Statistik Austria

Abbildung 1.15

Mittlere Ehedauer von 1970 bis 2020 in Zehn-Jahres-Schritten

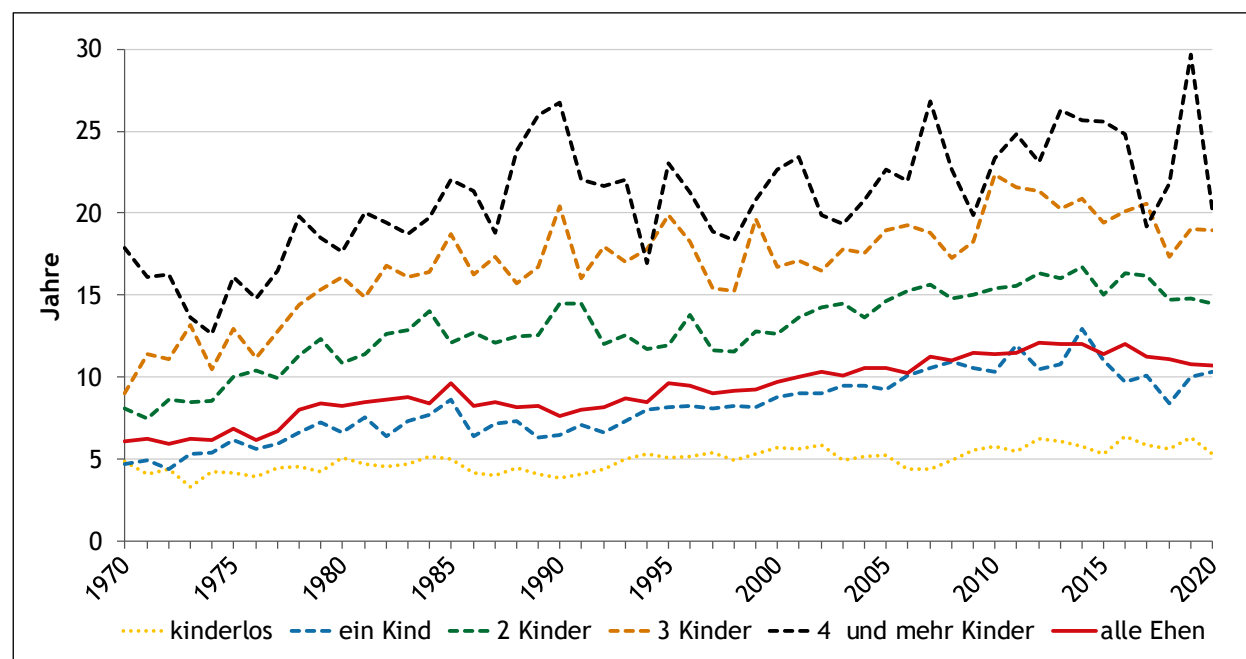

Quelle: Statistik Austria

1.3 Wanderungen

Im Jahr 2020 verzeichnete das Bundesland Salzburg einen Zuzug von 17.238 Personen und einen Wegzug von 15.461 Personen, was einen positiven Wanderungssaldo von 1.777 Personen ergab.

Wie in Abbildung 1.16 an der Gesamtwanderungsbilanz ersichtlich, entwickelten sich in den letzten Jahren sowohl die Zu- als auch die Wegzüge nach den Rekordjahren 2015 (Zuzüge) und 2016 (Wegzüge) in etwa parallel, was in einem stabil-positi-

ven Wanderungssaldo von etwa 2.000 Personen im Mittel über die letzten fünf Jahre resultierte.

10.690 Personen aus dem Ausland und 6.548 Personen aus anderen Bundesländern zogen im Jahr 2020 nach Salzburg. Die Zahl der Wegzüge ins Ausland war mit 6.495 um 1.183 Personen niedriger als im Jahr davor. Bei den Abwanderungen in andere Bundesländer wurden hingegen um 1.307 Personen mehr verzeichnet (8.966) als im Jahr 2019.

18

Abbildung 1.16

Wanderungsbilanzen, Zuzüge und Wegzüge im Land Salzburg seit 1996

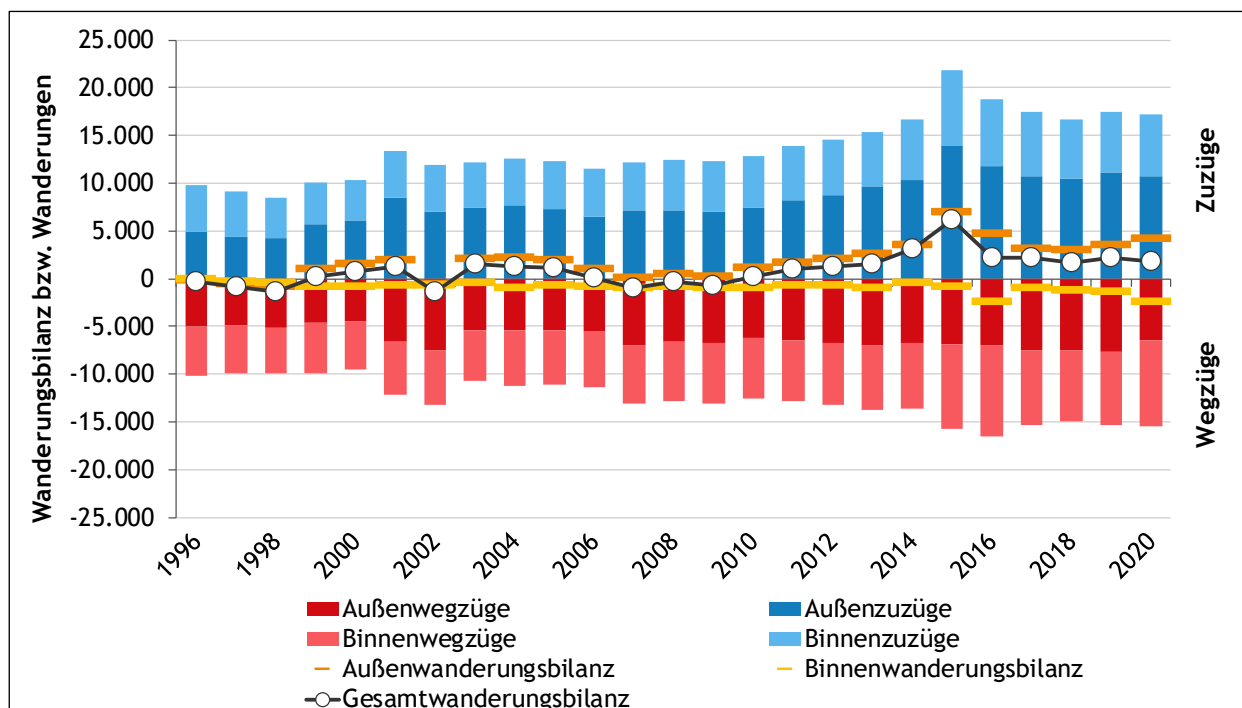

Quelle: Statistik Austria; Wanderungsstatistik

In Tabelle 1.8 werden diese Zu- und Wegzüge nach Bundesländer bzw. Staaten aufgelistet.

Bei der Binnenwanderungsbilanz fällt auf, dass Salzburg an jedes einzelne Bundesland, außer Niederösterreich und Tirol, mehr Menschen verlor, als zugezogen sind. Somit verzeichnete das Bundesland Salzburg 2020 nach 2016 (- 2.508) mit einem Saldo von - 2.418 die zweithöchste negative Binnenwanderungsbilanz seit 1996. Das größte Minus von 914 wurde mit Wien verbucht, gefolgt von Oberösterreich (- 679) und der Steiermark (- 370).

Dafür fiel der Migrationssaldo mit dem Ausland mit + 4.195 Personen deutlich positiv aus. Betrachtet man den Wanderungssaldo einzelner Staaten, so

führt Deutschland (+ 879) vor Syrien (+766), Rumänien (+ 372), Kroatien (+ 265) und Ungarn (+ 261). Die größten negativen Salden, d.h. mehr Weg- als Zuzüge, verzeichneten die Schweiz (- 39), Georgien und Japan (jeweils - 12).

Fast 60 % aller ausländischen Zuzüge kamen aus EU-Staaten, allen voran Deutschland.

Geographisch gesehen kamen die meisten Zuwanderer aus Europa, gefolgt von Asien, Amerika und Afrika, wo auch überall positive Wanderungssalden resultierten. Ozeanien hat einen nahezu ausgeglichenen Wanderungssaldo von zwei bei 29 Zuzügen, was vermutlich auch der großen Distanz zu diesen Herkunftsländern geschuldet ist.

Betrachtet man die Wanderungsbewegungen nach fünfjährigen Altersgruppen (Abbildung 1.17) wird klar, dass die 20- bis 34-Jährigen die mobilste Gruppe darstellen. Die Hälfte aller Zu- bzw. Weggezogenen waren in diesem Alter. Die Wanderungsbilanz der Österreicherinnen und Österreicher fiel bei allen Altersgruppen mit Ausnahme der 10- bis 14-Jährigen negativ aus, während die Wanderungsbilanz ausländischer Staatsbürgerinnen und Staatsbürger in allen betrachteten Altersgruppen unter 60 Jahren positiv war und erst die 60-Jährigen und Älteren ein Minus verzeichneten.

In Summe wanderten 2,4-mal so viele ausländische wie inländische Personen ins Bundesland Salzburg zu (siehe Tabelle 1.9). Die Zahl der Abwanderungen von Personen mit ausländischem Pass war um rund 62 % höher als die der Österreicherinnen und Österreicher.

Die Wanderungsbilanz der Frauen war 2020 mit + 924 höher als die der Männer mit + 853.

Tabelle 1.8
Wanderungen ins bzw. aus dem Land Salzburg im Jahr 2020 nach der Herkunft bzw. dem Ziel

Herkunft / Ziel	Wanderungen		
	Saldo	Zuzug	Wegzug
gesamt	1.777	17.238	15.461
Österreich	-2.418	6.548	8.966
Ausland	4.195	10.690	6.495
Burgenland	-106	54	160
Kärnten	-314	390	704
Niederösterreich	96	777	681
Oberösterreich	-679	2.507	3.186
Steiermark	-370	706	1.076
Tirol	36	811	775
Vorarlberg	-167	114	281
Wien	-914	1.189	2.103
Europa (inkl. Türkei)	2.701	7.759	5.058
Europäische Union	2.250	6.342	4.092
Deutschland	879	2.439	1.560
Rumänien	372	886	514
Kroatien	265	443	178
Ungarn	261	875	614
Afrika	190	298	108
Amerika	133	365	232
Asien	1.016	1.524	508
Syrien	766	796	30
Ozeanien	2	29	27
ungeklärt, unbekannt	153	715	562

Quelle: Statistik Austria; Wanderungsstatistik

Abbildung 1.17
Wanderungsbilanz, Zuzüge und Wegzüge nach Altersgruppen im Land Salzburg im Jahr 2020

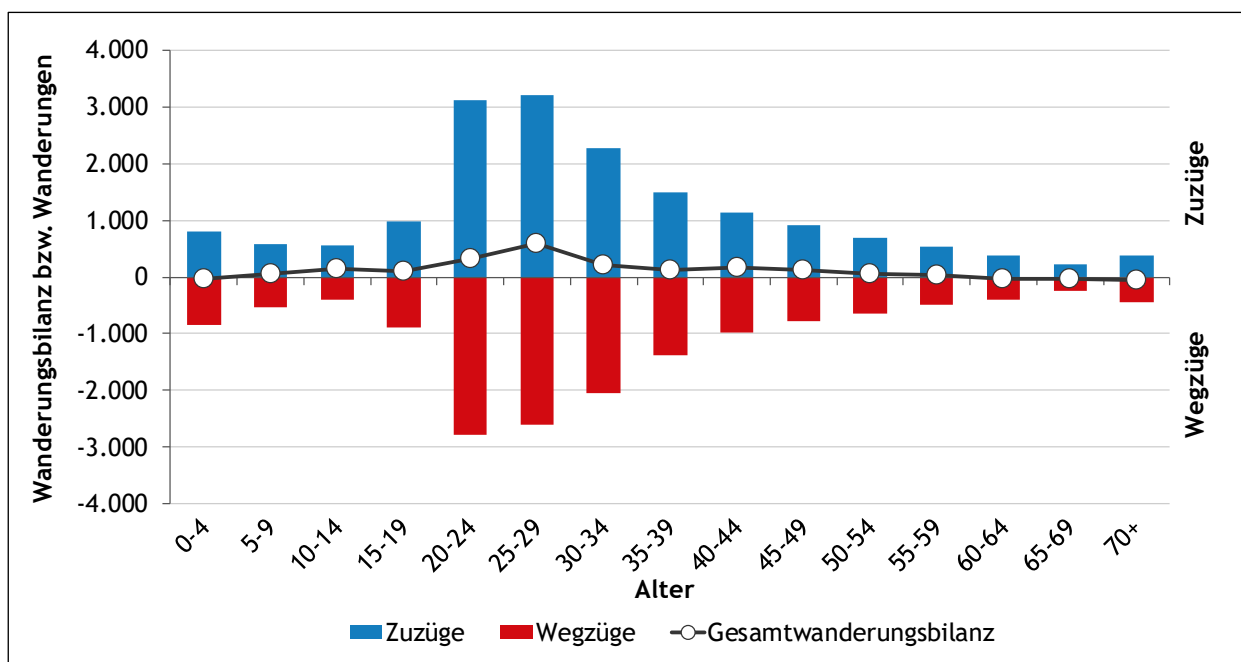

Quelle: Statistik Austria; Wanderungsstatistik

Tabelle 1.9
Wanderungen nach Staatsbürgerschaft und
Geschlecht im Land Salzburg im Jahr 2020

Personen	Wanderungen		
	Saldo	Zuzug	Wegzug
gesamt	1.777	17.238	15.461
Österreicher/innen	-850	5.060	5.910
Ausländer/innen	2.627	12.178	9.551
Männer	853	9.383	8.530
Frauen	924	7.855	6.931

Quelle: Statistik Austria; Wanderungsstatistik

Wanderungsbilanz nach Bundesland

In den letzten zehn Jahren ist Salzburg aufgrund von Migration um 23.098 Personen, umgerechnet 4,4 % der Bevölkerung, gewachsen. Damit lag Salzburg im Bundesländervergleich vor Kärnten

(+ 3,3 %) an vorletzter Stelle. Wie in Abbildung 1.18 ersichtlich, fiel in allen Bundesländern der migrationsbedingte Bevölkerungszuwachs von Anfang 2011 bis Ende 2020 positiv aus.

Wiens Bevölkerung wuchs aufgrund von Zuwanderungen mit 10,9 % am meisten, gefolgt vom Burgenland mit 7,7 % und Niederösterreich mit 6,6 %. Der österreichische Durchschnitt lag in den Jahren 2011 bis 2020 bei 6,4 %.

In allen Bundesländern war der Bevölkerungszuwachs der letzten zehn Jahre aufgrund der Wanderungsbilanz höher als aufgrund der Geburtenbilanz (vgl. Abbildung 1.4 und Abbildung 1.18).

In Tabelle D.1 sind die Wanderungsverflechtungen der Bundesländer des Jahres 2020 dargestellt.

20

Abbildung 1.18

Bevölkerungsveränderung durch die Wanderungsbilanz nach Bundesland in den Jahren 2011 bis 2020

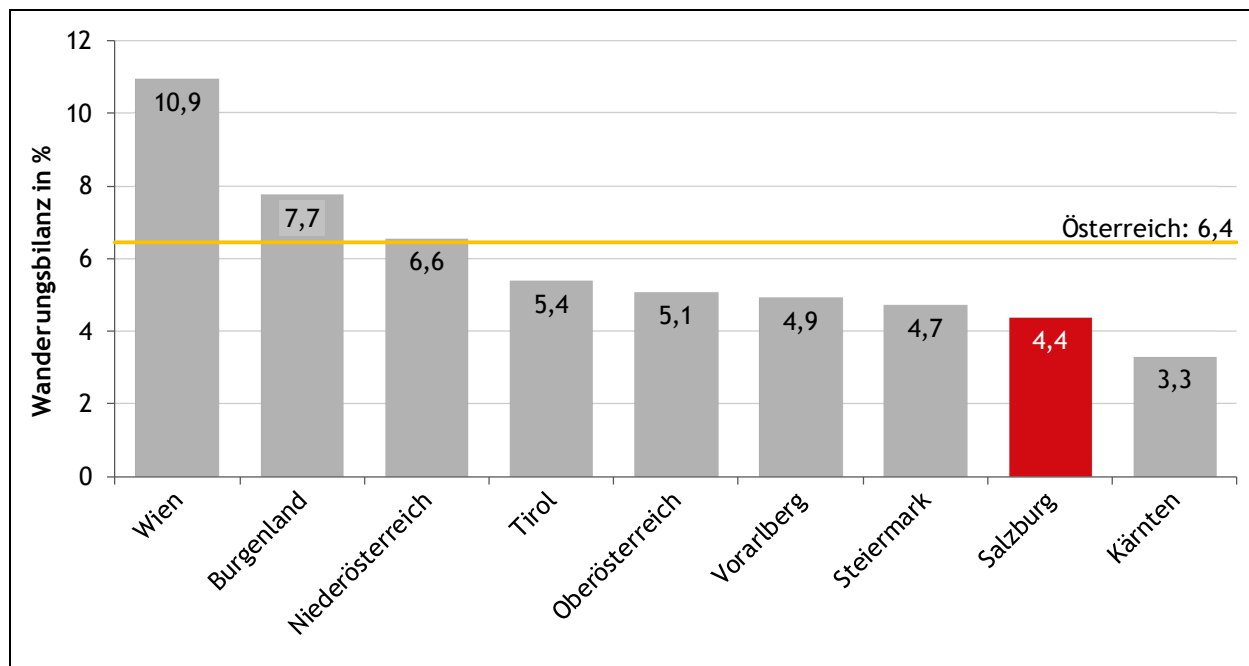

Quelle: Statistik Austria; Wanderungsstatistik, Statistik des Bevölkerungsstandes

In den letzten zehn Jahren wuchs die Salzburger Bevölkerung von 527.886 auf 560.710 Personen. Das ist ein Plus von 32.824 Personen oder 6,2 %. Ohne Wanderungen, würde man also nur die Geburten und Sterbefälle berücksichtigen, so hätte

die Salzburger Bevölkerung nur um 9.428 Personen bzw. 1,8 % zugenommen. Das wäre ein um 23.396 Menschen geringeres Wachstum als unter Berücksichtigung der Wanderungen.

1.4 Bevölkerungsstruktur

1.4.1 Bevölkerung nach Geschlecht und Alter

Von den 560.710 Menschen, die zu Jahresbeginn 2021 in Salzburg lebten, waren 286.359 weiblich und 274.351 männlich. Damit war die weibliche Bevölkerung um 12.008 Personen bzw. mit einem Bevölkerungsanteil von 51,1% in der Überzahl (siehe Tabelle 1.10).

Dieser Überhang verteilt sich jedoch nicht gleichmäßig auf alle Altersgruppen. Der Geburtenüberhang bei den Burschen und mehr männliche jugendliche Einwanderer führten bei der Altersgruppe der unter 20-Jährigen dazu, dass um 2.761 mehr Burschen als Mädchen in Salzburg lebten. Auch bei der Altersgruppe der 20- bis 44-Jährigen waren die Männer noch in der Überzahl.

Erst beim Jahrgang 1974 und bei den früheren Jahrgängen waren bis auf eine Ausnahme mehr Frauen als Männer in Salzburg wohnhaft. Besonders die 65-Jährigen und Älteren waren eindeutig weiblich dominiert. Unter den 85-jährigen und Älteren gab es fast doppelt so viele Seniorinnen wie Senioren und unter den 87-100-Jährigen und Älte-

ren befanden sich vier Mal so viele Frauen wie Männer (71 zu 16). Zwei Salzburger hatten Anfang 2021 bereits ihren 102. Geburtstag gefeiert, die älteste Salzburgerin war sogar schon 105 Jahre alt.

Abbildung 1.19 stellt anhand einer Bevölkerungspyramide die Altersverteilung der Salzburger Bevölkerung nach Geschlecht dar, mit Hinweisen auf die Auswirkungen von besonderen Einflüssen auf die demografische Entwicklung bestimmter Jahrgänge.

Tabelle 1.10
Bevölkerung nach Geschlecht und Alter im Land Salzburg am 1.1.2021

Altersgruppe	Bevölkerung		Differenz Frauen - Männer	Frauenanteil in %
	gesamt	davon Männer Frauen		
gesamt	560.710	274.351 286.359	12.008	51,1
0 - 19	110.101	56.431 53.670	-2.761	48,7
20 - 44	181.638	92.179 89.459	-2.720	49,3
45 - 64	161.365	78.786 82.579	3.793	51,2
65+	107.606	46.955 60.651	13.696	56,4
85+	13.346	4.633 8.713	4.080	65,3
100+	87	16 71	55	81,6

Quelle: Statistik Austria; Statistik des Bevölkerungsstandes

Abbildung 1.19
Bevölkerung nach Geschlecht und Alter im Land Salzburg am 1.1.2021

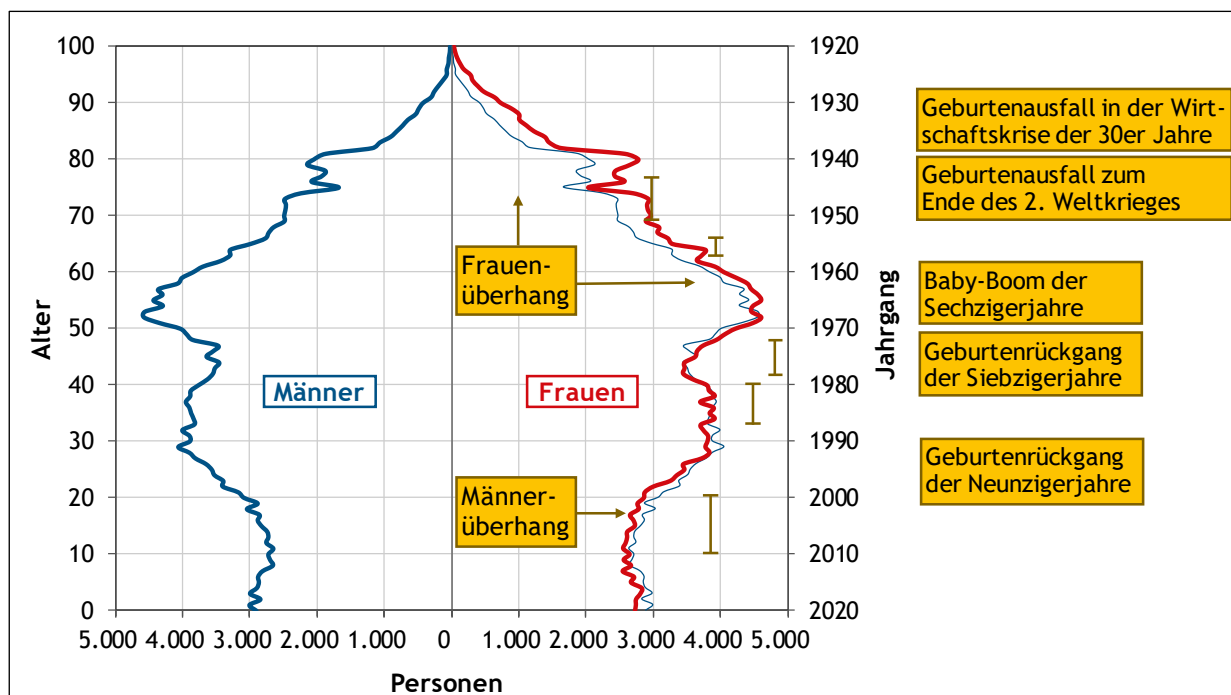

Quelle: Statistik Austria; Statistik des Bevölkerungsstandes

Abbildung 1.20
Altersgruppenanteile im Land Salzburg seit 1961

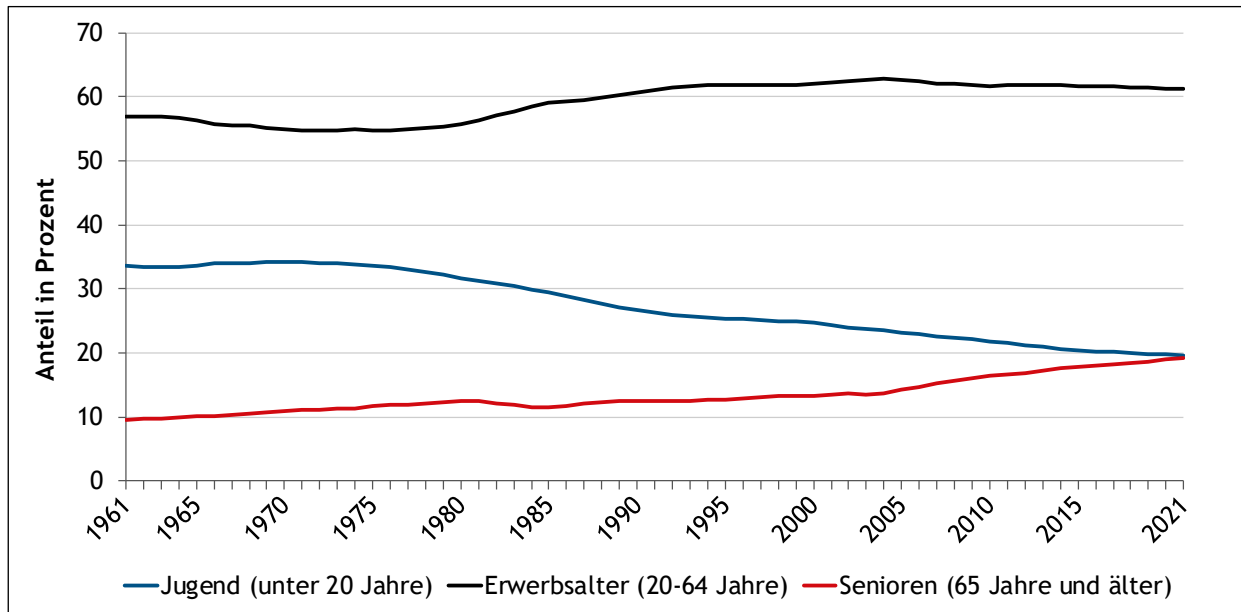

Quelle: Statistik Austria; Statistik des Bevölkerungsstandes

Abbildung 1.20 stellt den Anteil der breiten Altersgruppen (Jugend, Erwerbsalter, Senioren) im Land Salzburg im Zeitverlauf seit 1961 dar. Während in den Sechzigerjahren und Anfang der Siebzigerjahre noch mehr als drei Mal so viele unter 20-Jährige wie 65-Jährige und Ältere in Salzburg lebten, war der Überhang der Jugendlichen Anfang 2021 nur noch bei 0,4 %. Gemessen an der Gesamtbevölkerung lag der Anteil der Jugendlichen bei 19,6 %, jener der Seniorinnen und Senioren bei 19,2 %.

In Tabelle C.5 ist eine Übersicht über den Bevölkerungsstand nach groben Altersgruppen und Geschlecht, die Bevölkerungsanteile sowie das Durchschnittsalter nach Geschlecht als Zeitreihe ab 1971 zu finden.

Des Weiteren wird in Tabelle 1.11 auf detailliertere, für die Darstellung der demografischen Struktur relevante Indikatoren, die zudem teilweise erhebliche geschlechtsspezifische Unterschiede aufweisen, eingegangen. So ist der Jugendanteil bei den Männern um 1,8 Prozentpunkte höher als bei den Frauen, beim Seniorenanteil liegen dagegen die Frauen mit sogar 4,1 Prozentpunkten voran. Entsprechend sind die Salzburgerinnen um durchschnittlich 2,5 Jahre älter als die Salzburger.

Ein Indikator der Altersverteilung der Bevölkerung ist der Erneuerungsindex der Erwerbsfähigen. Dieser vergleicht die in den Arbeitsmarkt eintretende

Bevölkerung zwischen 15 und 24 Jahren mit der aus dem Arbeitsmarkt ausscheidenden Bevölkerung zwischen 55 und 64 Jahren. Demnach gab es zum Jahresbeginn 2021 nur 75 Berufseinsteiger/-innen je 100 Berufsaussteiger/-innen. Für zehn Aussteiger/-innen kommen bei den Männern acht Einsteiger nach, bei den Frauen gar nur sieben Einsteigerinnen.

Tabelle 1.11
Diverse Indikatoren zur Altersverteilung nach Geschlecht im Land Salzburg am 1.1.2021

Indikator	gesamt	davon	
		männl.	weibl.
Durchschnittsalter	42,9	41,6	44,1
Anteile in %			
Jugendliche (<20 / alle)	19,6	20,6	18,7
Senioren/-innen (65+ / alle)	19,2	17,1	21,2
Belastungsquoten in %			
Jugendliche (<20 / 20-64)	32,1	33,0	31,2
Senioren/-innen (65+ / 20-64)	31,4	27,5	35,3
Erneuerungsindex der Erwerbsfähigen (15-24 / 55-64)	75,0	80,2	70,1

Quelle: Statistik Austria; Statistik des Bevölkerungsstandes

Jugend- und Seniorenanteil nach Bundesland

Salzburgs Bevölkerung war im Vergleich mit den anderen Bundesländern jünger als der österreichische Durchschnitt, der beim Jugendanteil 19,3 % und beim Seniorenanteil 19,2 % betrug. Wie in Abbildung 1.21 ersichtlich, hat Salzburg mit 19,6 % den dritthöchsten Jugendanteil im Bundesländer-

vergleich. Nur Vorarlberg (21,3 %) und Oberösterreich (20,2 %) hatten einen höheren Wert. Beim Seniorenanteil (Abbildung 1.22) lag Salzburg mit 19,2 % genau im Mittelfeld. Vier Bundesländer hatten einen höheren, vier einen niedrigeren Seniorenanteil als Salzburg.

Bemerkenswert ist, dass Vorarlberg verhältnismäßig die meisten Jugendlichen und (mit Ausnahme von Wien) die wenigsten Seniorinnen und Senioren aufzuweisen hatte, während die Altersverteilung im Burgenland genau umgekehrt war.

Im Zehnjahresvergleich gab es kein einziges Bundesland, das einen Zuwachs am Jugendanteil verzeichnen konnte. Den geringsten Verlust mit - 0,3 Prozentpunkten (PP) verbuchte Wien. Salzburg lag hier an 6. Stelle der Bundesländer (- 1,9 PP). Beim Seniorenanteil verzeichnete Salzburg im Zehnjahresvergleich den drittgrößten Zuwachs (+ 2,6 PP) im Vergleich zu den anderen Bundesländern, in Wien nahm als einziges Bundesland der Seniorenanteil um 0,4 PP ab.

Abbildung 1.21
Jugendanteil (unter 20 Jahre) nach Bundesland am 1.1.2021

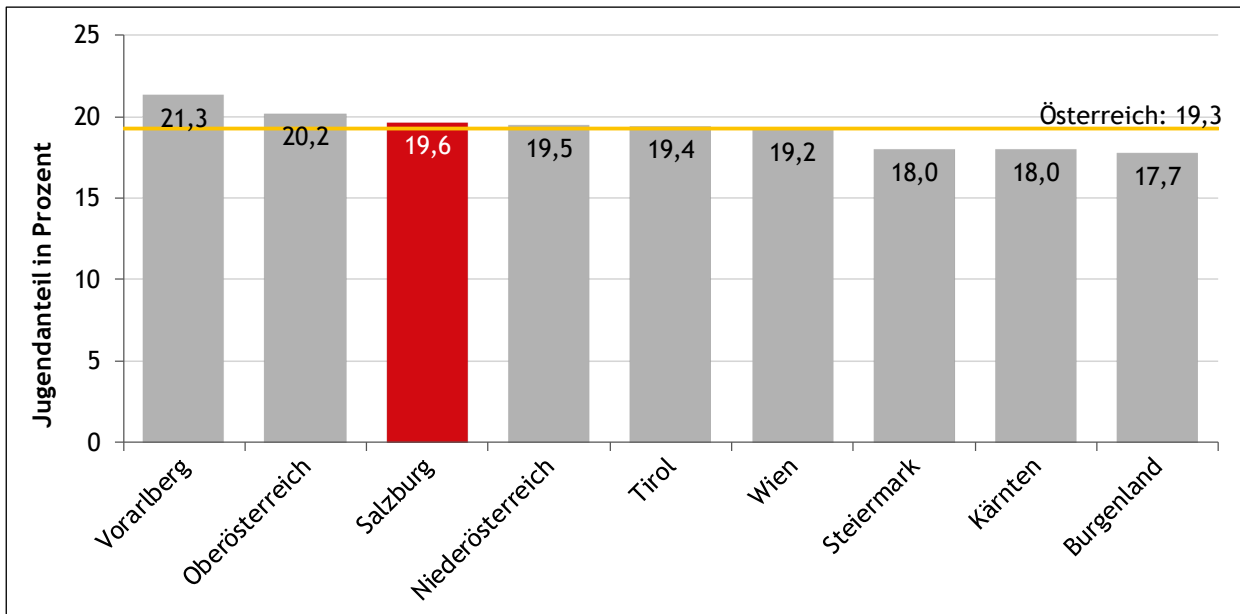

Quelle: Statistik Austria; Statistik des Bevölkerungsstandes

Abbildung 1.22
Seniorenanteil (65 Jahre und älter) nach Bundesland am 1.1.2021

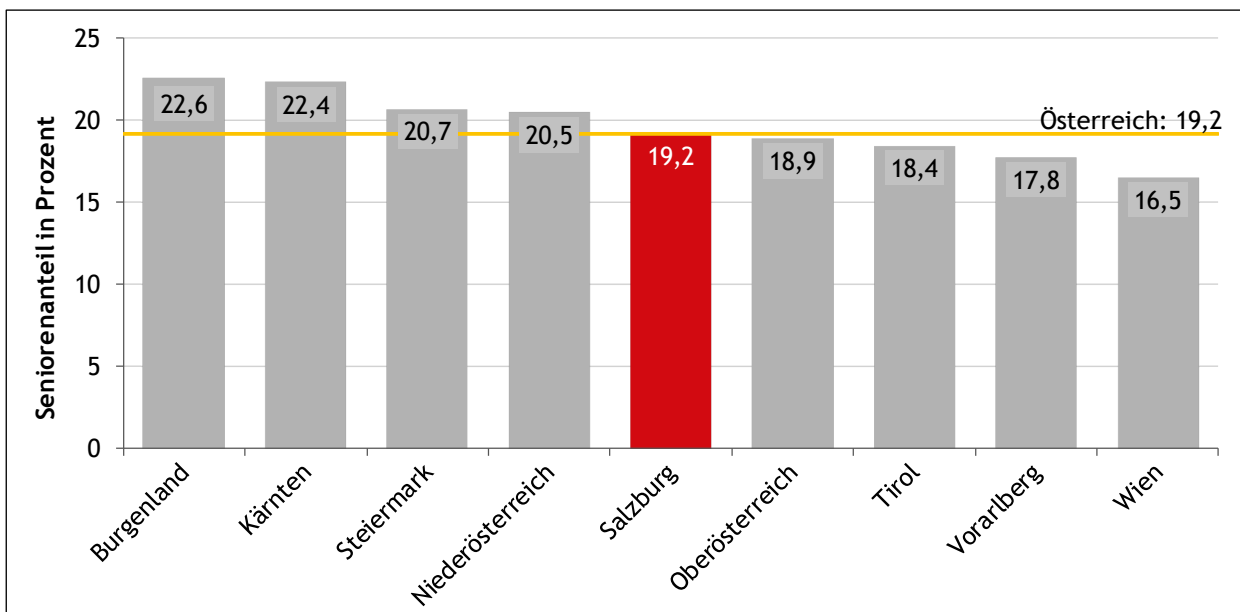

Quelle: Statistik Austria; Statistik des Bevölkerungsstandes

1.4.2 Bevölkerung nach Nationalität

Insgesamt 101.938 der 560.710 Salzburgerinnen und Salzburger besaßen per 1.1.2021 keine österreichische Staatsbürgerschaft. Damit betrug der Ausländeranteil 18,2 %, 0,5 Prozentpunkte mehr als Anfang 2020. Die Zahl der Ausländerinnen und Ausländer nahm im Jahr 2020 um 3.016 bzw. 3,0 % zu. Die Zahl der Österreicherinnen und Österreicher ist dagegen seit 2007 tendenziell rückläufig und sank auch 2020 um weitere 716 Personen. Mit 53.387 Personen stammten mehr als die Hälfte (52,4 %) aller in Salzburg lebenden Ausländerinnen und Ausländer aus einem anderen EU-Mitgliedstaat, mit 20.403 Personen die meisten aus

Deutschland, 7.002 aus Kroatien, 6.794 aus Ungarn und 5.858 aus Rumänien. Auch aus Italien, Bulgarien, der Slowakei, Polen, den Niederlanden und Slowenien kamen jeweils mehr als 1.000 Personen.

Die meisten Salzburgerinnen und Salzburger, die nicht aus einem EU-Land stammten, kamen mit 11.429 Personen aus Bosnien und Herzegowina, gefolgt von Serbien (7.561) und der Türkei (6.444). Außerdem hatten 3.810 Menschen aus Syrien und 2.343 Menschen aus Afghanistan in Salzburg ihren Wohnsitz. Auch aus dem Kosovo, Russland, Nordmazedonien und dem Vereinigten Königreich stammten jeweils mehr als 1.000 Personen.

24

Abbildung 1.23

Ausländeranteil nach Nationalität (EU, Nicht EU, Top 5 Staaten) im Land Salzburg seit 2002

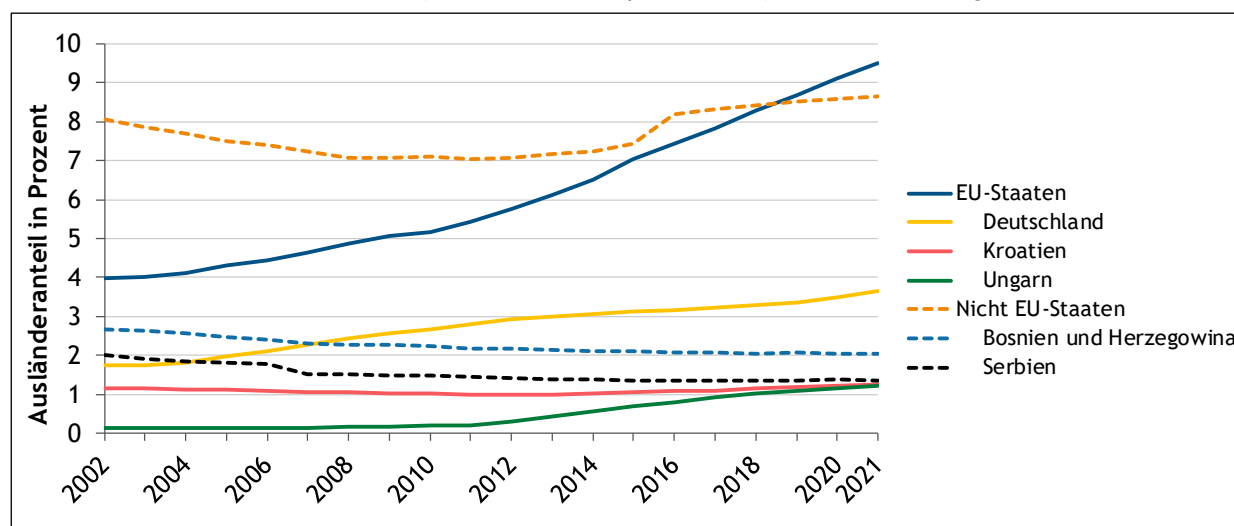

Hinweise: Der EU-Austritt Großbritanniens wurde rückwirkend berücksichtigt.

Serbien beinhaltet bis 2006 auch die Bevölkerung von Montenegro als Vorgängerstaat Serbien und Montenegro.

Quelle: Statistik Austria; Statistik des Bevölkerungsstandes

Abbildung 1.23 betrachtet den Ausländeranteil in der Salzburger Bevölkerung nach den häufigsten Nationalitäten(-gruppen) im Zeitverlauf. Tabelle C.6 beinhaltet die dazugehörigen Absolutzahlen.

Wie sich die Zahl der in- und ausländischen Bevölkerung Salzburgs unter Berücksichtigung von unterschiedlichen Altersgruppen in den letzten zehn Jahren verändert hat, kann der Tabelle 1.12 entnommen werden.

Insgesamt wuchs die Salzburger Bevölkerung von Anfang 2011 bis Anfang 2021 um 32.824 Personen

oder 6,2 %, wobei das Wachstum ausschließlich den Bürgerinnen und Bürgern aus dem Ausland (+ 36.100 bzw. 54,8 %) zu verdanken war. Während 2011 noch 462.048 Menschen mit österreichischer Staatsbürgerschaft in Salzburg lebten, waren es Anfang 2021 trotz 4.781 Einbürgerungen um 3.276 Österreicherinnen und Österreicher weniger (- 0,7 %). Der Ausländeranteil erhöhte sich von 12,5 % im Jahr 2011 auf 18,2 % Anfang 2021. Die Altersgruppe der 20- bis 44-Jährigen hatte mit 26,7 % den höchsten Ausländeranteil, zehn Jahre zuvor waren es nur 16,9 %.

Tabelle 1.12

Bevölkerungsstand vom 1.1.2011 und 1.1.2021 sowie die Veränderung der Jahre 2011 bis 2020 nach Alter und Nationalität im Land Salzburg

Altersgruppe	2011				2021				Veränderung in %		
	gesamt	davon aus		Ausländeranteil in %	gesamt	davon aus		Ausländeranteil in %	gesamt	davon aus	
		Österr.	Ausland			Österr.	Ausland			Österr.	Ausland
0 - 19	113.764	99.870	13.894	12,2	110.101	90.299	19.802	18,0	-3,2	-9,6	42,5
20 - 44	181.097	150.497	30.600	16,9	181.638	133.082	48.556	26,7	0,3	-11,6	58,7
45 - 64	145.431	128.464	16.967	11,7	161.365	136.066	25.299	15,7	11,0	5,9	49,1
65+	87.594	83.217	4.377	5,0	107.606	99.325	8.281	7,7	22,8	19,4	89,2
gesamt	527.886	462.048	65.838	12,5	560.710	458.772	101.938	18,2	6,2	-0,7	54,8

Quelle: Statistik Austria; Statistik des Bevölkerungsstandes

Interessant ist auch, wie unterschiedlich stark die einzelnen Komponenten der Bevölkerungsveränderung Einfluss auf die einzelnen Nationalitätengruppen genommen haben. In Tabelle 1.13 werden daher die beiden Hauptkomponenten der Bevölkerungsentwicklung, die Geburten- und die Wanderungsbilanz, sowie zusätzlich die Einbürgerungen

und die statistische Korrektur der letzten zehn Jahre nach Nationalität dargestellt.

In den Jahren 2011 bis 2020 wuchs die Salzburger Bevölkerung insgesamt um 32.824 Personen. Dieser Zuwachs ergab sich aus einem Geburtenüberschuss (mehr Geburten als Sterbefälle) von 9.428

25

Tabelle 1.13

Komponenten der Bevölkerungsveränderung der Jahre 2011 bis 2020 nach Nationalität im Land Salzburg

Komponente	gesamt	davon										
		Inländer/-innen	Ausländer/-innen	davon aus						Nicht-EU-Staaten	darunter aus	
				EU-Staaten ¹	darunter aus			Bosnien & Herzegowina	Serbien			
					Deutschland	Kroatien	Ungarn					
Geburtenbilanz	9.428	2.436	6.992	3.042	311	330	780	3.950	744	251		
Geborene	54.895	45.198	9.697	4.380	1.222	484	818	5.317	1.132	640		
Gestorbene	-45.467	-42.762	-2.705	-1.338	-911	-154	-38	-1.367	-388	-389		
Wanderungsbilanz	23.098	-11.161	34.259	22.111	5.707	1.366	4.881	12.148	988	275		
Zuzüge	169.977	52.397	117.580	66.417	20.836	3.923	12.050	51.163	4.506	3.623		
Wegzüge	-146.879	-63.558	-83.321	-44.306	-15.129	-2.557	-7.169	-39.015	-3.518	-3.348		
Einbürgerungen		4.781	-4.781	-550	-122	-185	-52	-4.231	-1.338	-435		
Stat. Korrektur	298	668	-370	110	-326	217	83	-480	-476	-154		
Bevölkerungsbilanz	32.824	-3.276	36.100	24.713	5.570	1.728	5.692	11.387	-82	-63		

¹ siehe Liste der EU-Mitgliedsstaaten auf Seite 113. Der EU-Austritt Großbritanniens wurde rückwirkend berücksichtigt.

Quelle: Statistik Austria; Statistik des Bevölkerungsstandes

Personen, einer positiven Wanderungsbilanz (mehr Zu- als Abwanderungen) von 23.098 Personen und einer statistischen Korrektur von 298 Personen.

Die Geburtenbilanz der Salzburgerinnen und Salzburger mit ausländischer Nationalität war mit + 6.992 deutlich größer als die der Inländerinnen und Inländer mit + 2.436. Das erklärt sich vor allem aus der geringeren Zahl der ausländischen Sterbefälle aufgrund von Einbürgerungen und Rückwanderungen im Pensionsalter. Betrachtet man die Zahl der Zu- und Wegzüge, sieht man, dass

die Wanderungsbilanz der Inländerinnen und Inländer mit einem Minus von 11.161 zu Buche schlägt, wohingegen deutlich mehr Ausländerinnen und Ausländer zu- als weggezogen sind (+ 34.259).

Obwohl im Zeitraum von 2011 bis 2020 die Zahl der Salzburger Bevölkerung mit österreichischem Pass durch Einbürgerungen und die statistische Korrektur um weitere 5.449 Personen gewachsen ist, nahm sie in Summe ab (- 3.276). Die Zahl der in Salzburg wohnhaften Ausländerinnen und Ausländer ist dagegen deutlich gestiegen (+ 36.100).

Die Zahl der Salzburgerinnen und Salzburger nahm dank Zuwanderung aus anderen EU-Staaten, hauptsächlich Deutschland und Ungarn, in den letzten zehn Jahren um 24.713 Personen zu, aus Nicht-EU-Staaten um 11.387 Personen. Dagegen sank die Bevölkerungszahl der Personen mit einem Pass aus Bosnien/Herzegowina bzw. Serbien, wobei hier neben den Einbürgerungen (- 1.338 bzw. - 435) auch die negative statistische Korrektur (- 476 bzw. - 154) für die Bevölkerungsabnahme (- 145) zum Tragen kamen.

Im Gegensatz zu der Bevölkerung aus dem übrigen Ausland verzeichneten Bürger aus Bosnien und Herzegowina sowie aus Serbien vergleichbar hohe positiven Wanderungs- und Geburtensalden.

Ausländeranteil nach Bundesland

1.531.072 der 8.932.664 am 1.1.2021 in Österreich wohnenden Personen (17,1 %) hatten keinen österreichischen Pass, 39,5 % davon lebten in Wien,

6,7 % in Salzburg. Wie in Abbildung 1.24 ersichtlich ist, lag die Bundeshauptstadt mit einem Ausländeranteil von 31,5 % weit vor Vorarlberg, Salzburg und Tirol. Um einiges niedriger waren die Ausländeranteile in den restlichen Bundesländern.

Die meistvertreteste ausländische Nation in Salzburg, Kärnten, Oberösterreich, Tirol und Vorarlberg waren die Deutschen. Im Burgenland waren die Ungarinnen und Ungarn zahlenmäßig am häufigsten vertreten, in Niederösterreich und der Steiermark lagen die Rumäninnen und Rumänen vorne und in Wien hatten die meisten Bewohnerinnen und Bewohner mit ausländischer Nationalität einen serbischen Pass.

Österreichweit waren die Deutschen in Führung, gefolgt von rumänischen und serbischen Staatsbürgerinnen und Staatsbürgern.

Abbildung 1.24

Ausländeranteil nach Bundesland am 1.1.2021

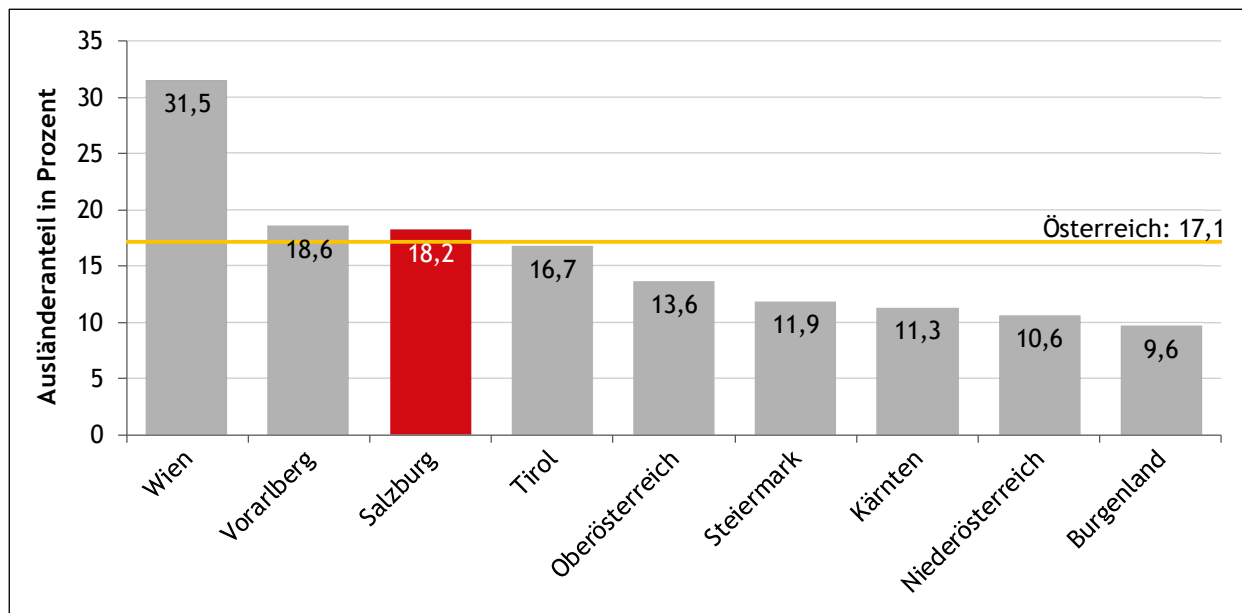

Quelle: Statistik Austria; Statistik des Bevölkerungsstandes

1.5 Einbürgerungen

Im Jahr 2020 erhielten 486 in Salzburg lebende Ausländerinnen und Ausländer die österreichische Staatsbürgerschaft, um 97 weniger als ein Jahr zuvor. Wie in Abbildung 1.25 ersichtlich, entspricht das ungefähr dem Stand der Einbürgerungen in den 1970er Jahren, obwohl sich die Zahl der in Salzburg wohnhaften Ausländerinnen und Ausländer seit damals verfünffacht hat.

Der Tabelle C.6 kann eine Zeitreihe mit der Zahl der Einbürgerungen entnommen werden.

Die Schwankungen bei der Veränderung der Zahl der Ausländerinnen und Ausländer gegen Ende der 1960er und in den 1970er Jahren beeinflussten circa zwölf Jahre später die Zahl der Einbürgerungen nur geringfügig. Hingegen erklärt sich die ungewöhnlich hohe Anzahl von Einbürgerungen in den Jahren zwischen 2001 und 2006 aus der massiven Zuwanderung vor allem aus den Nachfolgestaaten Jugoslawiens und der Türkei in den Jahren

1989 bis 1994 und den daraus resultierenden späteren Einbürgerungen. Der Grund für diese Verzögerung findet sich im Staatsbürgerschaftsgesetz, wonach einer Person im sogenannten „Ermessen“ die österreichische Staatsbürgerschaft unter anderem dann verliehen werden kann, wenn sie sich mindestens zehn Jahre rechtmäßig und ununterbrochen in Österreich aufgehalten hat, nicht strafällig geworden ist und der Lebensunterhalt hinreichend gesichert ist. Zudem dürfen unter bestimmten Umständen auch die Ehepartnerin bzw. der Ehepartner und die Kinder mit der Verleihung der Staatsbürgerschaft rechnen („Erstreckung“).

In Tabelle 1.14 werden die Einbürgerungen im Jahr 2020 nach der ehemaligen Nationalität und nach dem Rechtsgrund genauer betrachtet. 25,5 % aller neu Eingebürgerten kamen aus Bosnien und Herzegowina (124).

27

Abbildung 1.25

Einbürgerungen und Veränderung der ausländischen Bevölkerung im Land Salzburg seit 1961

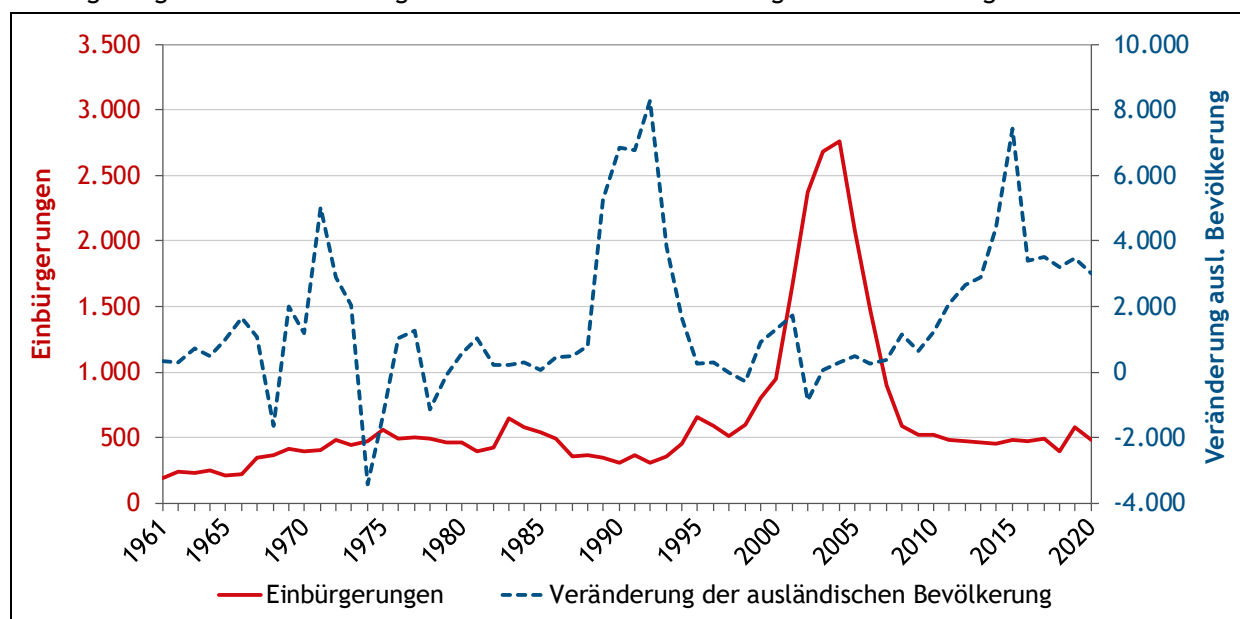

Quelle: Statistik Austria; Einbürgerungsstatistik, Statistik des Bevölkerungsstandes

Mit großem Abstand folgten Bürgerinnen und Bürger aus Serbien (51 Personen bzw. 10,5 %), dem Kosovo (44 Personen bzw. 9,1 %), aus der Türkei (32 Personen bzw. 6,6 %) und Pakistan (23 Personen bzw. 4,7 %).

Betrachtet man den Rechtsgrund, aufgrund dessen die Einbürgerungen erfolgten, so wird nach drei

Kategorien unterschieden, nach denen die österreichische Staatsbürgerschaft verliehen werden kann.

250 Personen, also mehr als die Hälfte aller Eingebürgerten des Jahres 2020, hatten einen Anspruch auf die österreichische Staatsbürgerschaft. Die meisten hatten einen sechsjährigen Wohnsitz in

Österreich und wurden entweder schon hier geboren (82) oder haben sich nachhaltig integriert und besaßen gute Deutschkenntnisse (50), waren seit mindestens fünf Jahren mit einer Person mit österreichischer Staatsbürgerschaft verheiratet (34), besaßen schon zuvor die Staatsbürgerschaft eines anderen EWR-Mitgliedsstaates (32) oder hatten einen sechsjährigen Wohnsitz in Österreich und waren asylberechtigt (13).

158 Einbürgerungen wurden „erstreckt“, standen also in Verbindung mit der Einbürgerung einer angehörigen Person. Davon waren 139 minderjährige Kinder sowie 19 Ehepartnerinnen und Ehepartner. Zu einer Verleihung der österreichischen Staatsbürgerschaft „im Ermessen“ kam es in 78 Fällen, wobei diese in fast allen Fällen aufgrund eines zehnjährigen Wohnsitzes in Österreich erfolgt ist.

28

Tabelle 1.14
Einbürgerungen nach ehemaliger Nationalität (Top 10) und nach Rechtsgrund im Land Salzburg im Jahr 2020

Ehemalige Nationalität, Rechtsgrund	Einbürgerungen	
	absolut	in %
gesamt	486	100,0
Bosnien und Herzegowina	124	25,5
Serbien	51	10,5
Kosovo	44	9,1
Türkei	32	6,6
Pakistan	23	4,7
Deutschland	16	3,3
Kroatien	14	2,9
Somalia	14	2,9
Iran - Islamische Republik	12	2,5
Indien	11	2,3
Ermessen	78	16,0
Anspruch	250	51,4
Erstreckung	158	32,5

Quelle: Statistik Austria; Einbürgerungsstatistik

2 Bezirke

Das Land Salzburg wird in sechs politische Bezirke unterteilt - in die Landeshauptstadt Salzburg (als Stadt mit eigenem Statut) sowie in die fünf Landbezirke (die sogenannten „Gau“). Im Berichtstext

werden die Bezirke Hallein, Salzburg-Umgebung, St. Johann im Pongau, Tamsweg und Zell am See auch mit ihren Gaunamen Tennengau, Flachgau, Pongau, Lungau und Pinzgau bezeichnet.

2.1 Bevölkerungsstand und -veränderung

Mit 155.416 Menschen lebten am 1.1.2021 27,7 % der Bevölkerung des Landes Salzburg in der Stadt Salzburg. In keinem anderen Bundesland (ausgenommen Wien) wohnten anteilig so viele Menschen in der Landeshauptstadt. Im Vergleich zum Jahr 2011 nahm die Einwohnerzahl der Stadt Salzburg um 6,9 % zu (vgl. Tabelle 2.1). Im gesamten Bundesland gab es in den letzten zehn Jahren einen Bevölkerungszuwachs von 6,2 %. Der Bezirk Salzburg-Umgebung legte mit 8,8 % am stärksten von allen Bezirken zu. Mit 154.624 Einwohnerinnen und Einwohnern lebten dort fast so viele Menschen wie in der Stadt Salzburg. Der Tennengau war mit einer Bevölkerungszahl von 60.992 zwar der zweit-

kleinste Bezirk, verzeichnete jedoch das drittgrößte Wachstum (+ 6,6 %). Somit lebten zwei Drittel der Salzburger Bevölkerung nördlich des Pass Lueg und ein Drittel im „Innengebirg“. Die Bevölkerung im Pinzgau wuchs in den vergangenen zehn Jahren um 4,6 % und erreichte einen Stand von 88.168 Personen, im Pongau nahm die Einwohnerzahl um 4,2 % auf 81.392 Menschen zu. Der Lungau musste einen Bevölkerungsrückgang von 3,4 % hinnehmen. Dort waren zum Jahresanfang 2021 20.118 Menschen beheimatet. Das bedeutet, dass in der zweitgrößten Stadt des Landes, Hallein, um ca. 1.200 Personen mehr lebten als im ganzen Lungau.

29

Tabelle 2.1
Bevölkerungsstand und -veränderung in den Salzburger Bezirken

Politischer Bezirk, Land Salzburg	Bevölkerungsstand zum 1. Jänner des Jahres						Veränderung in Prozent				
	1991	2001	2011	2016	2020	2021	seit 1991	seit 2001	seit 2011	seit 2016	seit 2020
Bezirk Salzburg Stadt	144.326	143.516	145.367	150.938	155.021	155.416	7,7	8,3	6,9	3,0	0,3
Bezirk Hallein	49.998	54.060	57.238	59.568	60.824	60.992	22,0	12,8	6,6	2,4	0,3
Bezirk Salzburg-Umgebung	118.425	135.901	142.063	148.738	153.492	154.624	30,6	13,8	8,8	4,0	0,7
Bezirk St. Johann	71.699	78.511	78.140	79.579	81.194	81.392	13,5	3,7	4,2	2,3	0,2
Bezirk Tamsweg	21.100	21.523	20.827	20.547	20.251	20.118	-4,7	-6,5	-3,4	-2,1	-0,7
Bezirk Zell am See	77.039	84.487	84.251	86.445	87.628	88.168	14,4	4,4	4,6	2,0	0,6
Land Salzburg	482.587	517.998	527.886	545.815	558.410	560.710	16,2	8,2	6,2	2,7	0,4

Quelle: Statistik Austria; Statistik des Bevölkerungsstandes

Abbildung 2.1
Bevölkerungsveränderung nach Bezirk in den Jahren 2011 bis 2020

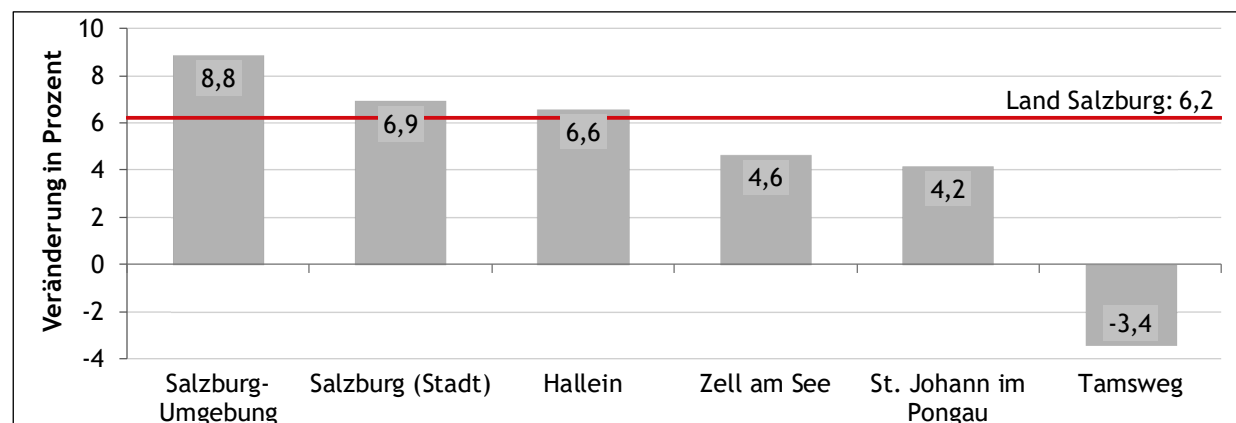

Quelle: Statistik Austria; Statistik des Bevölkerungsstandes

2.2 Geburten- und Wanderungsbilanz

Landesweit verteilte sich der Bevölkerungszuwachs der letzten zehn Jahre zu etwa einem Drittel auf den Geburtenüberschuss und zu zwei Drittel auf das Wanderungsplus. Diese Verteilung trifft auf Bezirksebene nur auf den Flachgau zu. Auch der Pinzgau verdankte seinen Bevölkerungszuwachs einem höheren Wanderungsplus. Im Tennengau und im Pongau waren die Geburten- und die Wanderungsbilanz mehr oder weniger gleich groß. In der Landeshauptstadt war die Geburtenbilanz nur leicht im Plus, dafür sorgte aber die

Wanderungsbilanz für einen deutlichen Bevölkerungszuwachs, während im Lungau sowohl die Geburten- als auch die Wanderungsbilanz negativ ausfielen. Somit war der Lungau der einzige Bezirk, dessen Bevölkerung schrumpfte (siehe Tabelle 2.2).

Tabelle D.2 ermöglicht einen Blick auf die Wanderungsverflechtungen der Salzburger Bezirke des Jahres 2020.

30

Tabelle 2.2
Geburten- und Wanderungsbilanz der Salzburger Bezirke

Politischer Bezirk, Land Salzburg	Veränderung 15.5.1991 - 14.5.2001				Veränderung 1.1.2011 - 31.12.2020			
	Geburtenbilanz		Wanderungsbilanz ¹		Geburtenbilanz		Wanderungsbilanz ¹	
	absolut	in %	absolut	in %	absolut	in %	absolut	in %
Salzburg (Stadt)	-576	-0,4	-594	-0,4	343	0,2	9.706	6,7
Hallein	2.698	5,4	1.187	2,4	1.845	3,2	1.909	3,3
Salzburg-Umgebung	7.334	6,2	9.629	8,2	4.081	2,9	8.480	6,0
St. Johann im Pongau	4.103	5,7	1.807	2,5	1.747	2,2	1.505	1,9
Tamsweg	1.028	5,0	-368	-1,8	-155	-0,7	-554	-2,7
Zell am See	4.650	6,0	2.191	2,8	1.567	1,9	2.350	2,8
Land Salzburg	19.237	4,0	13.852	2,9	9.428	1,8	23.396	4,4

¹ inkl. statistischer Korrektur

Quelle: Statistik Austria; Volkszählungsergebnisse, Statistik des Bevölkerungsstandes und der natürlichen Bevölkerungsbewegung

2.3 Bevölkerungsstruktur

Jugend- und Seniorenanteil

Ein Blick auf die Altersverteilung der Salzburger Bevölkerung in den Bezirken zu Jahresbeginn 2021 (Abbildung 2.2) lässt erkennen, dass in der Stadt Salzburg und im Lungau mehr Seniorinnen und Senioren lebten (20,6 % bzw. 21,2 %) als Jugendliche (17,5 % bzw. 19,1 %). Der Jugendanteil in der Stadt Salzburg lag deutlich unter dem der anderen Bezirke (zwischen 19,1 % im Lungau und 21,2 % im Tennengau).

Der Seniorenanteil war außer im Lungau und in der Stadt Salzburg auch im Pinzgau mit 19,3 % höher als im Landesschnitt (19,2 %), in den drei anderen Bezirken lag er darunter (zwischen 18,2 % im Tennengau und Flachgau und 18,5 % im Pongau).

Übrigens: 32 der 87 am 1.1.2021 mindestens einhundertjährigen Salzburgerinnen und Salzburger lebten in der Stadt Salzburg, 17 im Flachgau, 14

im Pinzgau, zwölf im Tennengau, neun im Pongau und drei im Lungau.

Ausländeranteil

Beim Ausländeranteil herrschten große Unterschiede in den Bezirken. Zum Jahresanfang 2021 hatten 18,2 % der Bevölkerung im Land Salzburg keine österreichische Staatsbürgerschaft. In der Landeshauptstadt hatte mehr als ein Viertel der Bewohnerinnen und Bewohner eine fremde Staatsangehörigkeit (29,4 %), im Pongau betrug der Ausländeranteil 15,6 %, im Pinzgau 15,4 %, im Tennengau 15,0 % und im Flachgau 12,4 %. Den geringsten Ausländeranteil verzeichnete der Lungau mit 8,2 % (vgl. Tabelle 2.3).

Unter den Ausländerinnen und Ausländern hatten die Deutschen in allen Salzburger Bezirken den größten Anteil. Im Flachgau stammten sogar 29,1 % der ausländischen Bevölkerung von dort. Auch im Pinzgau und Lungau waren die Deutschen

mit 22,7 % bzw. 22,4 % aller Ausländerinnen und Ausländer stark vertreten.

In drei der sechs Bezirke (Stadt Salzburg, Tennengau und Flachgau) lagen an zweiter Stelle Bürgerinnen und Bürger aus Bosnien und Herzegowina,

im Pongau und im Lungau gab es geringfügig mehr ungarische Staatsbürgerinnen und Staatsbürger und im Pinzgau belegten kroatische Staatsangehörige den zweiten Platz.

Abbildung 2.2

Bevölkerungsanteile nach Bezirk und Alter am 1.1.2021

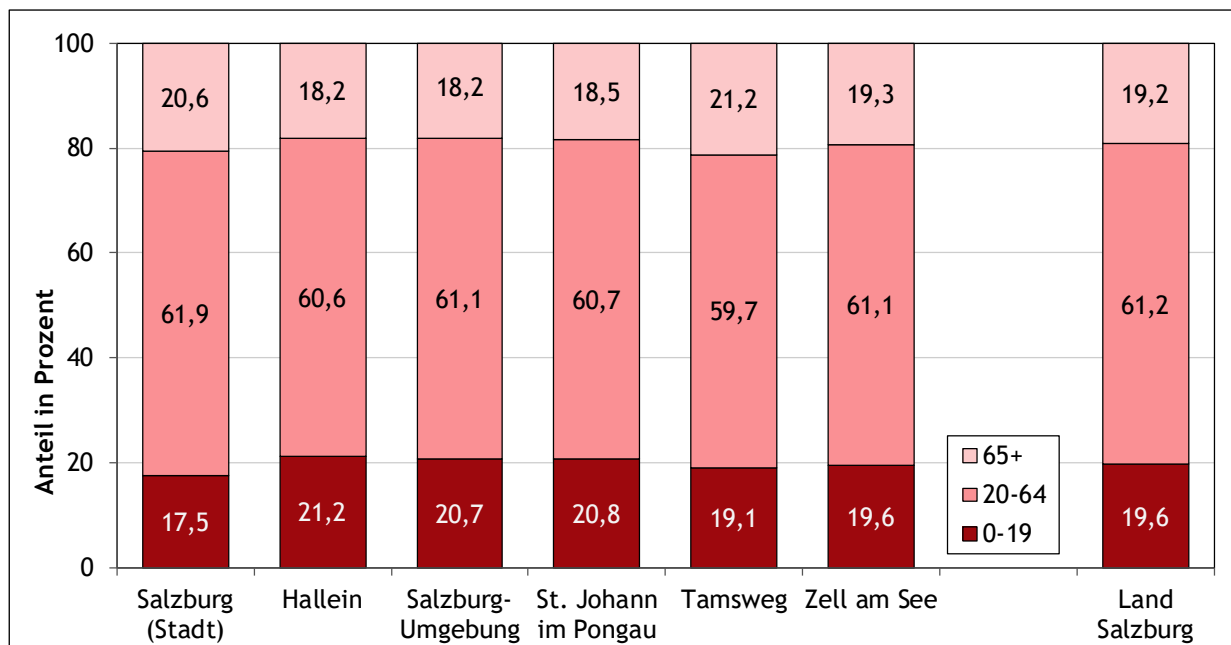

31

Quelle: Statistik Austria; Statistik des Bevölkerungsstandes

Tabelle 2.3

Ausländeranteil nach Bezirk und Nationalität am 1.1.2021 nach den fünf häufigsten Nationalitäten landesweit

Politischer Bezirk, Land Salzburg	Ausländeranteil	von den Ausländer/-innen sind ... % aus						
		EU-Staaten ¹	Deutschland	Kroatien	Ungarn	Nicht EU-Staaten	Bosnien und Herzegowina	Serbien
Salzburg (Stadt)	29,4	43,6	16,5	5,5	3,4	56,4	11,2	10,4
Hallein	15,0	49,2	19,7	8,7	5,2	50,8	17,8	4,7
Salzburg-Umgebung	12,4	60,7	29,1	5,0	7,9	39,3	9,6	7,4
St. Johann im Pongau	15,6	59,2	16,1	9,3	13,6	40,8	10,7	3,9
Tamsweg	8,2	75,6	22,4	11,9	13,1	24,4	9,5	1,3
Zell am See	15,4	63,1	22,7	10,2	9,7	36,9	9,7	3,1
Land Salzburg	18,2	52,4	20,0	6,9	6,7	47,6	11,2	7,4

¹ Liste der EU-Mitgliedsstaaten auf Seite 113. Der EU-Austritt Großbritanniens wurde berücksichtigt

Quelle: Statistik Austria; Statistik des Bevölkerungsstandes

An dritter Stelle im Ausländerranking lagen landesweit und in der Landeshauptstadt die Serbinnen und Serben, im Tennengau die türkischen Staatsbürgerinnen und Staatsbürger, im Flachgau die Un-

garinnen und Ungarn, im Pongau und Pinzgau Bürgerinnen und Bürger aus Bosnien und Herzegowina und im Lungau die Kroatinnen und Kroaten.

3 Planungsregionen

Die 119 Salzburger Gemeinden werden in 16 Planungsregionen zusammengefasst, die strukturell und funktional zusammengehörige Gruppen bilden. 13 dieser Planungsregionen konnten in den letzten zehn Jahren einen Bevölkerungszuwachs verbuchen. Mit 10,1 % wuchs die Bevölkerung im Salzburger Seengebiet am meisten, gefolgt von Salzburg-Stadt und Umgebung sowie dem Salzach-Tennengau mit jeweils 7,6 %. In fünf weiteren Regionen nahm die Bevölkerung mehr zu als im Landesdurchschnitt (6,2 %). Das Abtenauer Becken verzeichnete mit 1,1 % das geringste Wachstum. Die Planungsregionen Gasteinertal (- 2,0 %), Unterpinzgau und Lungau (je - 3,4 %) mussten in den letzten zehn Jahren einen Bevölkerungsrückgang hinnehmen (siehe Abbildung 3.1).

32

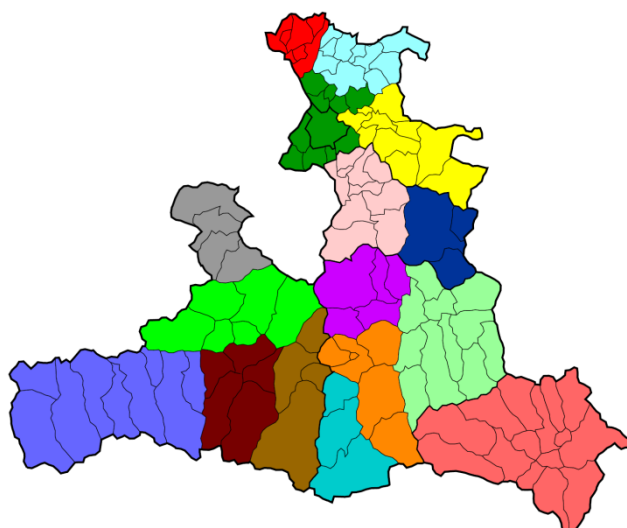

- Flachgau-Nord
- Salzburger Seengebiet
- Salzburg-Stadt und Umgebungsgemeinden
- Osterhorngruppe
- Salzach-Tennengau
- Abtenauer Becken / Lammertal
- Unterer Salzach-Pongau
- Enns-Pongau
- Oberer Salzach-Pongau
- Gasteinertal
- Lungau
- Unteres Saalachtal
- Oberes Saalachtal
- Oberpinzgau
- Zeller Becken
- Unterpinzgau

Tabelle 3.1 kann entnommen werden, dass in den 1990er-Jahren noch alle Planungsregionen einen Bevölkerungszuwachs verbuchten. Betrachtet man die Bevölkerungsveränderung seit 1991 hat die Planungsregion Flachgau-Nord mit 34,5 % Wachstum die Nase vorn. Die weiteren Zuwächse im 30-Jahresvergleich bewegen sich in einer Bandbreite zwischen 7,0 % in der Planungsregion Abtenauer Becken und 34,4 % im Salzburger Seengebiet. Die Planungsregionen Lungau (- 4,7 %) Gasteinertal (- 5,7 %) und Unterpinzgau (- 7,9 %) verbuchten auch in diesem Zeitraum einen Bevölkerungsrückgang.

Abbildung 3.1
Bevölkerungsveränderung nach Planungsregionen in den Jahren 2011 bis 2020

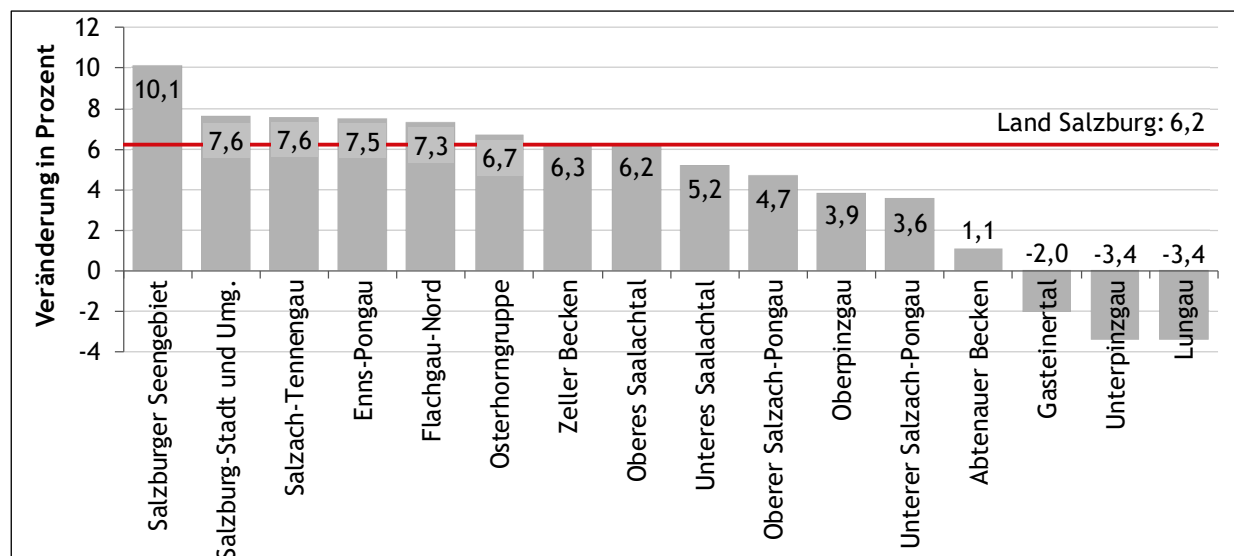

Quelle: Statistik Austria; Statistik des Bevölkerungsstandes

Tabelle 3.1

Bevölkerungsstand und -veränderung in den Salzburger Planungsregionen

Planungsregionen, Land Salzburg	Bevölkerungsstand zum 1. Jänner des Jahres						Veränderung in Prozent				
	1991	2001	2011	2016	2020	2021	seit 1991	seit 2001	seit 2011	seit 2016	seit 2020
Flachgau-Nord	16.837	19.911	21.111	21.894	22.492	22.651	34,5	13,8	7,3	3,5	0,7
Salzburger Seengebiet	34.296	39.862	41.868	43.981	45.587	46.099	34,4	15,6	10,1	4,8	1,1
Salzburg-Stadt und Umg.	188.912	193.766	197.602	205.974	211.824	212.649	12,6	9,7	7,6	3,2	0,4
Osterhorngruppe	22.706	25.878	26.849	27.827	28.610	28.641	26,1	10,7	6,7	2,9	0,1
Salzach-Tennengau	41.684	45.290	48.435	50.629	51.931	52.094	25,0	15,0	7,6	2,9	0,3
Abtenauer Becken	8.314	8.770	8.803	8.939	8.893	8.898	7,0	1,5	1,1	-0,5	0,1
Unterer Salzbach-Pongau	17.347	17.585	17.945	18.142	18.577	18.591	7,2	5,7	3,6	2,5	0,1
Enns-Pongau	19.592	22.180	22.762	23.437	24.327	24.467	24,9	10,3	7,5	4,4	0,6
Oberer Salzbach-Pongau	21.595	24.031	24.761	25.328	25.859	25.919	20,0	7,9	4,7	2,3	0,2
Gasteinertal	13.165	14.715	12.672	12.672	12.431	12.415	-5,7	-15,6	-2,0	-2,0	-0,1
Lungau	21.100	21.523	20.827	20.547	20.251	20.118	-4,7	-6,5	-3,4	-2,1	-0,7
Unteres Saalachtal	5.122	5.396	5.349	5.584	5.558	5.626	9,8	4,3	5,2	0,8	1,2
Oberes Saalachtal	23.275	27.001	27.717	28.811	29.379	29.449	26,5	9,1	6,2	2,2	0,2
Oberpinzgau	20.800	22.021	21.898	22.106	22.592	22.742	9,3	3,3	3,9	2,9	0,7
Zeller Becken	19.471	21.547	21.305	22.003	22.341	22.639	16,3	5,1	6,3	2,9	1,3
Unterpinzgau	8.371	8.522	7.982	7.941	7.758	7.712	-7,9	-9,5	-3,4	-2,9	-0,6
Land Salzburg	482.587	517.998	527.886	545.815	558.410	560.710	16,2	8,2	6,2	2,7	0,4

Quellen: 1991 und 2001: Bev. gemäß Fortschreibung; Landesstatistik, ab 2011: Statistik Austria; Statistik des Bevölkerungsstandes

Im Vergleich zu vor 20 Jahren verzeichnete das Salzburger Seengebiet mit 15,6 % das größte Wachstum, während das Gasteinertal mit - 15,6 % einen überdurchschnittlich großen Bevölkerungsrückgang hinnehmen musste.

Diverse Auswertungen für die Planungsregionen sind auch in den Gemeindetabellen ab Seite 50 aufgelistet.

In Tabelle D.3 sind zudem die Wanderungsverflechtungen der Planungsregionen des Jahres 2020 dargestellt.

4 Gemeinden

4.1 Bevölkerungsstand und -veränderung

Bevölkerungsstand

Das Land Salzburg umfasst 119 Gemeinden. In der Landeshauptstadt Salzburg lebten zu Jahresbeginn 2021 155.416 Menschen, das waren 27,7 % der Gesamtbevölkerung des Bundeslandes. Die einwohnermäßig zweitgrößte Stadt war Hallein mit 21.353 Einwohnerinnen und Einwohnern. Zum Vergleich: im Lungau lebten 20.118 Menschen.

34

Wie in Tabelle 4.1 ersichtlich, gab es sechs weitere Gemeinden, die mehr als 10.000 Einwohnerinnen

und Einwohner zählten: Saalfelden am Steinernen Meer, Wals-Siezenheim, Sankt Johann im Pongau, Seekirchen am Wallersee, Bischofshofen und auch Zell am See schaffte im Laufe des Jahres 2020 den Sprung über die 10.000-Einwohnermarke. In 14 Gemeinden lebten zwischen 5.000 und 9.999 Einwohnerinnen und Einwohner, in 35 zwischen 3.000 und 4.999, in 41 zwischen 1.000 und 2.999 und in 21 weniger als 1.000. In acht Gemeinden Salzburgs (darunter fünf Lungauer Gemeinden) lebten weniger als 500 Menschen. Die Gemeinde mit den wenigsten Bewohnerinnen und Bewohnern war Tweng (245).

Tabelle 4.1

Salzburger Gemeinden mit mehr als 10.000 oder weniger als 500 Einwohnerinnen und Einwohnern am 1.1.2021

Rang	Gemeinde	Stand
1	Salzburg (Stadt)	155.416
2	Hallein	21.353
3	Saalfelden am Steinernen Meer	16.790
4	Wals-Siezenheim	13.575
5	Sankt Johann im Pongau	11.331
6	Seekirchen am Wallersee	11.001
7	Bischofshofen	10.544
8	Zell am See	10.131
112	Muhr	485
113	Hintersee	472
114	Untertauern	462
115	Weißbach bei Lofer	412
116	Thomatal	352
117	Göriach	348
118	Weißpriach	311
119	Tweng	245

Quelle: Statistik Austria; Statistik des Bevölkerungsstandes

Nachfolgend werden die Top 5 und Bottom 5 der Gemeinden nach gewissen Kriterien betrachtet, wobei bei den Bilanzen die Jahre 2016 bis 2020 ausgewertet wurden. Weitere Daten zu den Gemeinden finden sich in den Gemeindetabellen ab Seite 50.

Absolute Bevölkerungsveränderung

Die Gemeinde, die in den letzten fünf Jahren den größten absoluten Bevölkerungszuwachs (+ 4.478 Personen) verzeichnete, war die Landeshauptstadt (Tabelle 4.2). Insgesamt lebten in 87 Salzburger Gemeinden per 1.1.2021 mehr Menschen als fünf Jahre zuvor und in den restlichen 32 Gemeinden nahm die Bevölkerungszahl ab. Bad Gastein steht mit einem absoluten Bevölkerungsschwund von

Tabelle 4.2

Salzburger Gemeinden mit den fünf größten absoluten und relativen Bevölkerungsgewinnen und -verlusten in den Jahren 2016 bis 2021

Rang	Gemeinde	Veränderung		Gemeinde	Veränderung	
		absolut	in %		in %	absolut
1	Salzburg (Stadt)	4.478	3,0	Pfarrwerfen	13,6	300
2	Hallein	585	2,8	Altenmarkt im Pongau	13,5	532
3	Bergheim	574	11,1	Thomatal	11,4	36
4	Altenmarkt im Pongau	532	13,5	Bergheim	11,1	574
5	Straßwalchen	479	6,6	Werfenweng	9,7	94
115	Ramingstein	-73	-6,6	Weißbach bei Lofer	-6,6	-29
116	Lend	-94	-6,9	Lessach	-6,8	-39
117	Sankt Michael im Lungau	-99	-2,8	Lend	-6,9	-94
118	Mauterndorf	-104	-6,1	Muhr	-7,8	-41
119	Bad Gastein	-187	-4,5	Tweng	-12,5	-35

Quelle: Statistik Austria; Statistik des Bevölkerungsstandes

187 Personen an letzter Stelle dieser Rangfolge, Mauterndorf mit 104 weniger Einwohnerinnen und Einwohnern auf dem vorletzten Platz.

Relative Bevölkerungsveränderung

Bei der prozentualen Veränderung der Bevölkerungszahlen in den einzelnen Gemeinden stehen zwei Pongauer Gemeinden an der Spitze. Pfarrwerfen erreichte mit 13,6 % den größten Zuwachs

vor Altenmarkt (+ 13,5 %), Thomatal (+ 11,4 %), Bergheim (+ 11,1 %) und Werfenweng (+ 9,7 %). Insgesamt 23 Gemeinden erreichten ein Plus von mindestens 5 %, 32 weitere lagen noch über dem Landesschnitt von 2,7 %. Tweng lag mit - 12,5 % an letzter Stelle. In sieben weiteren Gemeinden wurde ein Bevölkerungsminus von über 5 % verzeichnet, vier davon liegen im Lungau, drei im Pinzgau.

4.2 Geburten- und Wanderungsbilanz

Geburtenbilanz

In den fünf Jahren von 2016 bis 2020 sind in 93 der 119 Salzburger Gemeinden mehr Babys auf die Welt gekommen als Menschen verstorben sind. Hintersee konnte dank eines Geburtenzuwachses von 5,9 % anteilig am stärksten zulegen. In 26 Gemeinden musste eine negative Geburtenbilanz verzeichnet werden, wobei auf Mauterndorf die größte Bevölkerungsveränderung aufgrund Geburtendefizit (- 3,6 %) fiel. Landesweit betrug der Zuwachs 0,9 %.

Wanderungsbilanz

In den letzten fünf Jahren verzeichneten 69 Gemeinden einen Bevölkerungszuwachs aufgrund von Zuwanderung, wobei Pfarrwerfen mit 14,0 % das größte Plus vermeldete. Die fünf Gemeinden mit dem größten Wanderungsplus registrierten einen Zuwachs von 6,9 % und mehr. Durchschnittlich wuchs die Bevölkerung im Land Salzburg in den Jahren 2016 bis 2020 aufgrund von Migration um 1,8 %. In Hüttau hielten sich die Zu- und Wegzüge genau die Waage.

Tabelle 4.3

Salzburger Gemeinden mit den fünf größten Geburten- und Wanderungsgewinnen und -verlusten in den Jahren 2016 bis 2020 in Prozent

Rang	Gemeinde	Geburtenbilanz in Prozent	Gemeinde	Wanderungsbilanz in Prozent ¹
1	Hintersee	5,9	Pfarrwerfen	14,0
2	Werfenweng	5,6	Altenmarkt im Pongau	12,8
3	Fusch an der Großglocknerstraße	5,4	Bergheim	9,1
4	Thomatal	5,4	Mattsee	7,4
5	Sankt Koloman	5,3	Hallwang	6,9
115	Oberalm	-2,7	Muhr	-6,3
116	Lend	-2,9	Lessach	-6,3
117	Mariapfarr	-3,4	Ramingstein	-7,4
118	Mühlbach am Hochkönig	-3,5	Weißbach bei Lofer	-8,4
119	Mauterndorf	-3,6	Tweng	-13,2

¹ ohne statistische Korrektur

Quelle: Statistik Austria; Statistik der natürlichen Bevölkerungsbewegung, Wanderungsstatistik

Betrachtet man die Bevölkerungsentwicklung der Gemeinden getrennt nach der Geburten- und der Wanderungsbilanz, fällt auf, dass die Spanne zwischen größtem Gewinn (Pfarrwerfen) und größtem Verlust (Tweng) beim Wanderungssaldo deutlich größer war als bei der Geburtenbilanz (Tabelle 4.3).

Abbildung 4.1 stellt die Geburtenbilanz und die Wanderungsbilanz auf Gemeinde- sowie Bezirks- und Landesebene grafisch dar. 57 Gemeinden erzielten sowohl eine positive oder zumindest ausgeglichene Geburten- als auch Wanderungsbilanz und liegen somit im rechten oberen Quadranten der Grafik - wie auch das Land sowie alle Bezirke bis auf den Lungau. In 15 Gemeinden war zwar die

Wanderungsbilanz positiv oder zumindest ausgeglichen, aber die Geburtenbilanz wies mehr Sterbefälle als Geburten aus (linker oberer Quadrant). In 36 Gemeinden wurden mindestens so viele Menschen geboren wie gestorben sind, es musste aber ein Wanderungsdefizit verbucht werden (rechter unterer Quadrant). 19 dieser Gemeinden bilanzierten trotzdem positiv, das heißt, das Plus durch

mehr Geburten als Verstorbene war größer als das Minus durch mehr Weg- als Zuzüge (liegen noch oberhalb der Diagonallinie). In elf Gemeinden sowie dem Lungau waren sowohl Geburten- als auch Wanderungsbilanz negativ (linker unterer Quadrant).

Abbildung 4.1

Geburten- und Wanderungsbilanz der Salzburger Gemeinden in den Jahren 2016 bis 2020

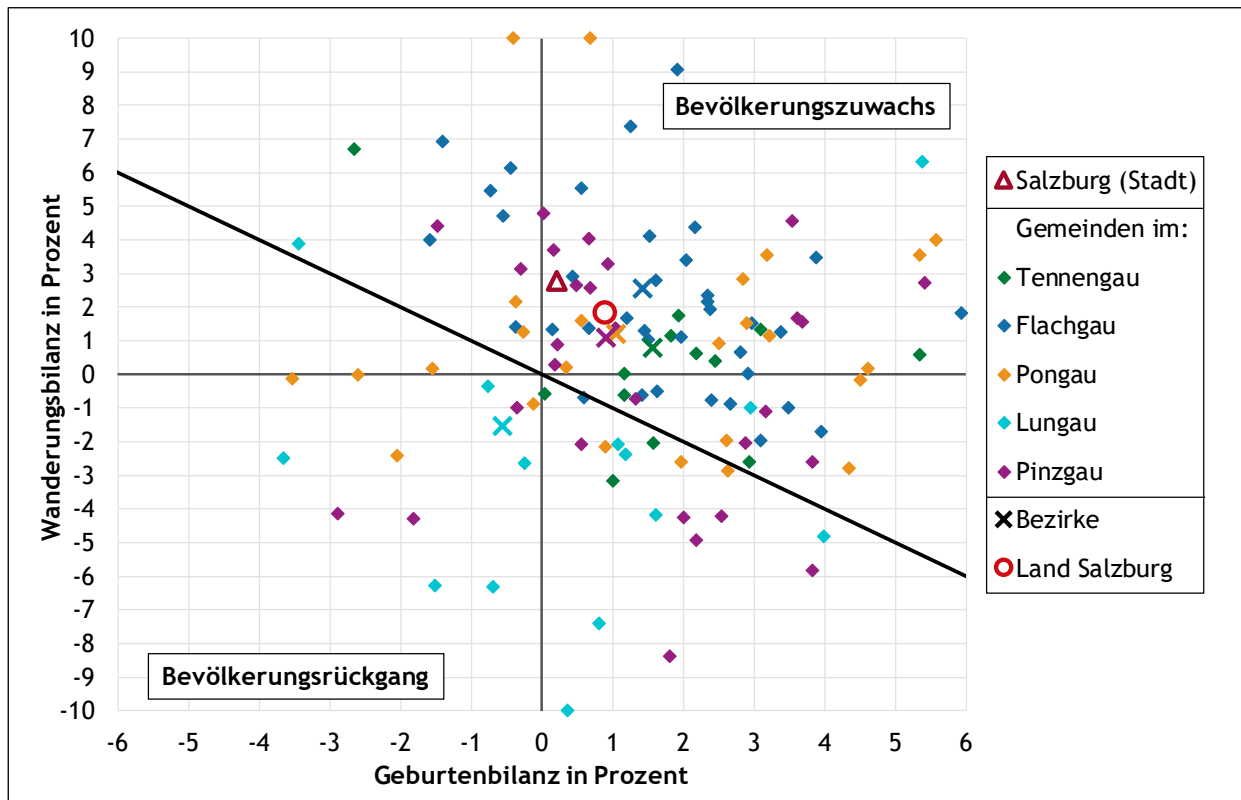

36

Hinweis: Die Wanderungsbilanzen von Pfarrwerfen (+ 14,0 %), Altenmarkt im Pongau (+ 12,8 %) und Tweng (- 13,2 %) wurden auf + 10,0 % bzw. - 10,0 % gesetzt.

Quelle: Statistik Austria; Statistik der natürlichen Bevölkerungsbewegung, Wanderungsstatistik

Lesebeispiel 1: Die Stadt Salzburg liegt knapp im rechten oberen Quadranten, hat also eine positive Wanderungsbilanz und eine gerade noch positive Geburtenbilanz.

Lesebeispiel 2: Die meisten der türkisen Punkte, die die Lungauer Gemeinden darstellen, befinden sich unterhalb der diagonalen Linie, was bedeutet, dass sie in den letzten fünf Jahren einen Bevölkerungsrückgang hinnehmen mussten. Auch das türkise Kreuz, das den Bezirk Tamsweg symbolisiert, liegt darunter.

4.3 Bevölkerungsstruktur

Jugend- und Seniorenanteil

Zum Jahresanfang 2021 lebten in Untertauern mit 25,3 % anteilig die meisten unter 20-Jährigen. In nur einer weiteren Gemeinde war mindestens jede vierte Einwohnerin bzw. jeder vierte Einwohner unter 20 Jahre alt. Der Landesdurchschnitt betrug 19,6 %. In 42 Gemeinden lag der Anteil der Jugendlichen unter 20,0 %. In Ramingstein waren nur 15,3 % der Bevölkerung jünger als 20 Jahre (Tabelle 4.4).

Anteilmäßig die meisten Seniorinnen und Senioren waren in der Gemeinde Mauterndorf beheimatet. Dort war jede vierte Einwohnerin bzw. jeder vierte Einwohner 65 Jahre oder älter (27,1 %). In insgesamt 35 Gemeinden waren mindestens ein

Fünftel der Bevölkerung Seniorinnen und Senioren. Dagegen hatten in Werfenweng erst 12,1 % der Bevölkerung schon ihren 65. Geburtstag gefeiert.

Landesweit betrug der Seniorenanteil 19,2 % und lag damit um 0,4 Prozentpunkte (PP) unter dem Jugendanteil von 19,6 %. In 83 Gemeinden lebten mehr unter 20-Jährige als mindestens 65-Jährige und in Sankt Martin bei Lofer wohnten zu Jahresbeginn 2021 exakt gleich viele Junge wie mindestens 65-Jährige. Die größte Differenz der Anteile gab es in Werfenweng (12,9 PP), wo doppelt so viele Jugendliche wie Seniorinnen und Senioren lebten. Mauterndorf stach dagegen mit einem 9,8 PP höheren Senioren- als Jugendanteil besonders hervor.

37

Tabelle 4.4

Salzburger Gemeinden mit den fünf höchsten und niedrigsten Jugend- und Seniorenanteilen am 1.1.2021

Rang	Gemeinde	Jugendanteil in % (<20-Jährige)	Gemeinde	Seniorenanteil in % (65+-Jährige)
1	Untertauern	25,3	Mauterndorf	27,1
2	Werfenweng	25,0	Bad Gastein	25,0
3	Hüttschlag	24,6	Unken	24,1
4	Eben im Pongau	24,3	Mariapfarr	23,9
5	Sankt Koloman	24,2	Lofer	23,1
115	Zell am See	16,6	Göming	14,9
116	Kaprun	16,5	Schleedorf	14,0
117	Muhr	15,9	Untertauern	13,6
118	Bad Gastein	15,9	Hintersee	13,6
119	Ramingstein	15,3	Werfenweng	12,1

Quelle: Statistik Austria; Statistik des Bevölkerungsstandes

Durchschnittsalter

Wie Tabelle 4.5 zu entnehmen ist, betrug die Differenz zwischen dem Durchschnittsalter der „ältesten“ und „jüngsten“ Gemeinde Salzburgs 9,7 Jahre. Mit einem Durchschnittsalter von 47,7 Jahren lebte in Mauterndorf die älteste Gemeindebevölkerung, während sich am anderen Ende der Skala Werfenweng mit einem Durchschnittsalter von 38,0 Jahren befindet. In lediglich drei Gemeinden waren die Einwohnerinnen und Einwohner durchschnittlich jünger als 40 Jahre und in acht Gemeinden bereits älter als 45 Jahre. Landesweit waren die Salzburgerinnen und Salzburger durchschnittlich 42,9 Jahre alt.

Tabelle 4.5

Salzburger Gemeinden mit dem höchsten und niedrigsten Durchschnittsalter am 1.1.2021

Rang	Gemeinde	Durchschnittsalter
1	Mauterndorf	47,7
2	Bad Gastein	47,3
3	Mühlbach am Hochkönig	46,5
4	Ramingstein	46,5
5	Muhr	45,8
115	Flachau	40,2
116	Großarl	40,0
117	Eben im Pongau	39,6
118	Untertauern	39,6
119	Werfenweng	38,0

Quelle: Statistik Austria; Statistik des Bevölkerungsstandes

Frauenanteil

In 71 Gemeinden Salzburgs lebten Anfang 2021 mehr Frauen als Männer. Der Frauenanteil landesweit betrug 51,1 %. In Anif, der Gemeinde mit dem höchsten Frauenanteil, waren 52,6 % der Bevölkerung weiblich (vgl. Tabelle 4.6). In Krimml lebten exakt gleich viele Frauen wie Männer. 47 Gemeinden verzeichneten mehr Einwohner als Einwohnerinnen. Den höchsten Männeranteil gab es in Thomatal mit 54,0 %.

Ausländeranteil

In neun Gemeinden lag der Ausländeranteil bei über 20 %, allen voran die beiden Städte Salzburg (29,4 %) und Zell am See (28,6 %). In 58 weiteren Gemeinden besaß mindestens jeder Zehnte keine österreichische Staatsbürgerschaft. In Göriach lebten nur vier Personen, die keinen österreichischen Pass besaßen, was einem Ausländeranteil von 1,1 % - und damit dem niedrigsten Wert im Gemeinderanking - entsprach. Das gesamte Bundesland verzeichnete einen Ausländeranteil von 18,2 %.

38

Tabelle 4.6

Salzburger Gemeinden mit den fünf höchsten und niedrigsten Frauen- und Ausländeranteilen am 1.1.2021

Rang	Gemeinde	Frauenanteil in %	Gemeinde	Ausländeranteil in %
1	Anif	52,6	Salzburg (Stadt)	29,4
2	Grödig	52,4	Zell am See	28,6
3	Untertauern	52,4	Kaprun	26,4
4	Mauterndorf	52,3	Bad Gastein	26,2
5	Fusch an der Großglocknerstraße	52,2	Hallein	23,1
115	Muhr	47,6	Krispl	3,5
116	Ramingstein	47,3	Lessach	3,2
117	Krispl	47,2	Sankt Andrä im Lungau	1,9
118	Weißbach bei Lofer	47,1	Zederhaus	1,9
119	Thomatal	46,0	Göriach	1,1

Quelle: Statistik Austria; Statistik des Bevölkerungsstandes

Anhang

A Kartogramme

In den Kartogrammen A.1 bis A.9 werden Informationen zur Entwicklung und Struktur der Salzburger Bevölkerung dargestellt. Zur Darstellung der Bilanzen wurden für alle Gemeinden die Werte der letzten fünf Jahre (A.1, A.2, A.3, A.9), in allen anderen Fällen die Auswertungen zum letztverfügbaren Stichtag herangezogen. Nach diesen Werten wurden die Gemeinden in Klassen eingeteilt und in der Karte entsprechend dem Farbmuster eingefärbt.

A.1: Bevölkerungsbilanz der Jahre 2016 - 2020 in Prozent	41
A.2: Geburtenbilanz der Jahre 2016 - 2020 in Prozent	42
A.3: Wanderungsbilanz der Jahre 2016 - 2020 in Prozent	43
A.4: Jugendanteil (unter 20-Jährige) am 1.1.2021 in Prozent	44
A.5: Seniorenanteil (65-Jährige und Ältere) am 1.1.2021 in Prozent	45
40 A.6: Durchschnittsalter der Einwohnerinnen und Einwohner am 1.1.2021	46
A.7: Frauenanteil am 1.1.2021 in Prozent	47
A.8: Ausländeranteil am 1.1.2021 in Prozent	48
A.9: Bilanz der ausländischen Bevölkerung der Jahre 2016 - 2020 in Prozent	49

Abbildung A.1
Bevölkerungsbilanz der Jahre 2016 - 2020 in Prozent

Legende:

- 2,0 bis 12,5 % Rückgang
- bis unter 2,0 % Rückgang
- 0,0 bis unter 2,0 % Wachstum
- 2,0 bis unter 4,0 % Wachstum
- 4,0 bis unter 6,0 % Wachstum
- 6,0 bis 13,6 % Wachstum

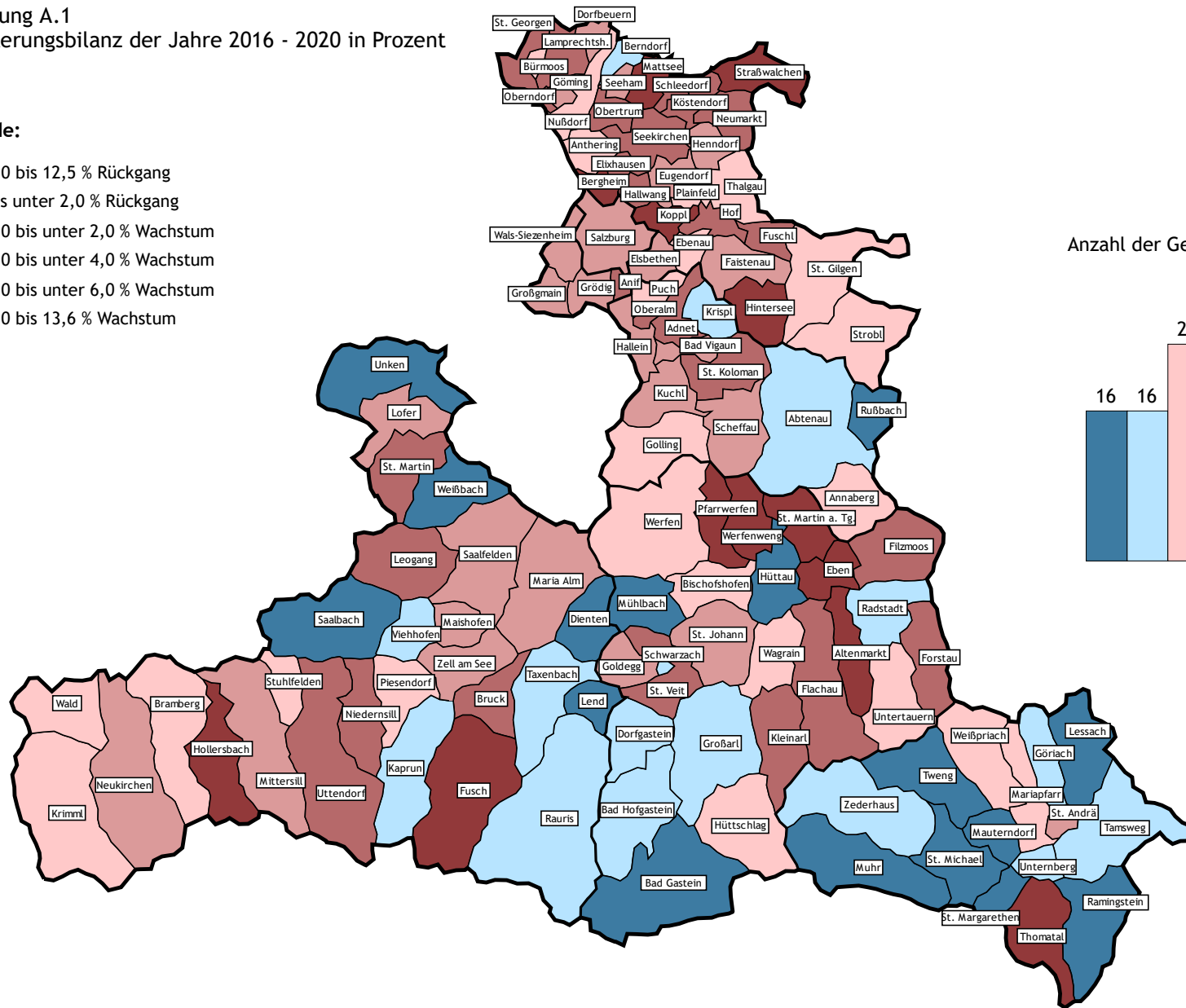

Anzahl der Gemeinden je Klasse



Abbildung A.2
Geburtenbilanz der Jahre 2016 - 2020 in Prozent

Legende:

- 1,5 bis 3,6 % Geburtendefizit
- bis unter 1,5 % Geburtendefizit
- 0,0 bis unter 1,5 % Geburtenüberschuss
- 1,5 bis unter 3,0 % Geburtenüberschuss
- 3,0 bis unter 4,5 % Geburtenüberschuss
- 4,5 bis 5,9 % Geburtenüberschuss

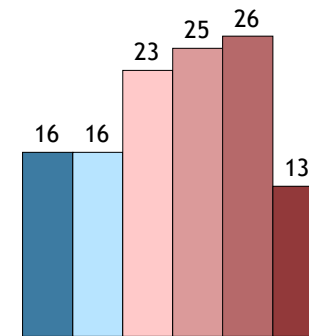
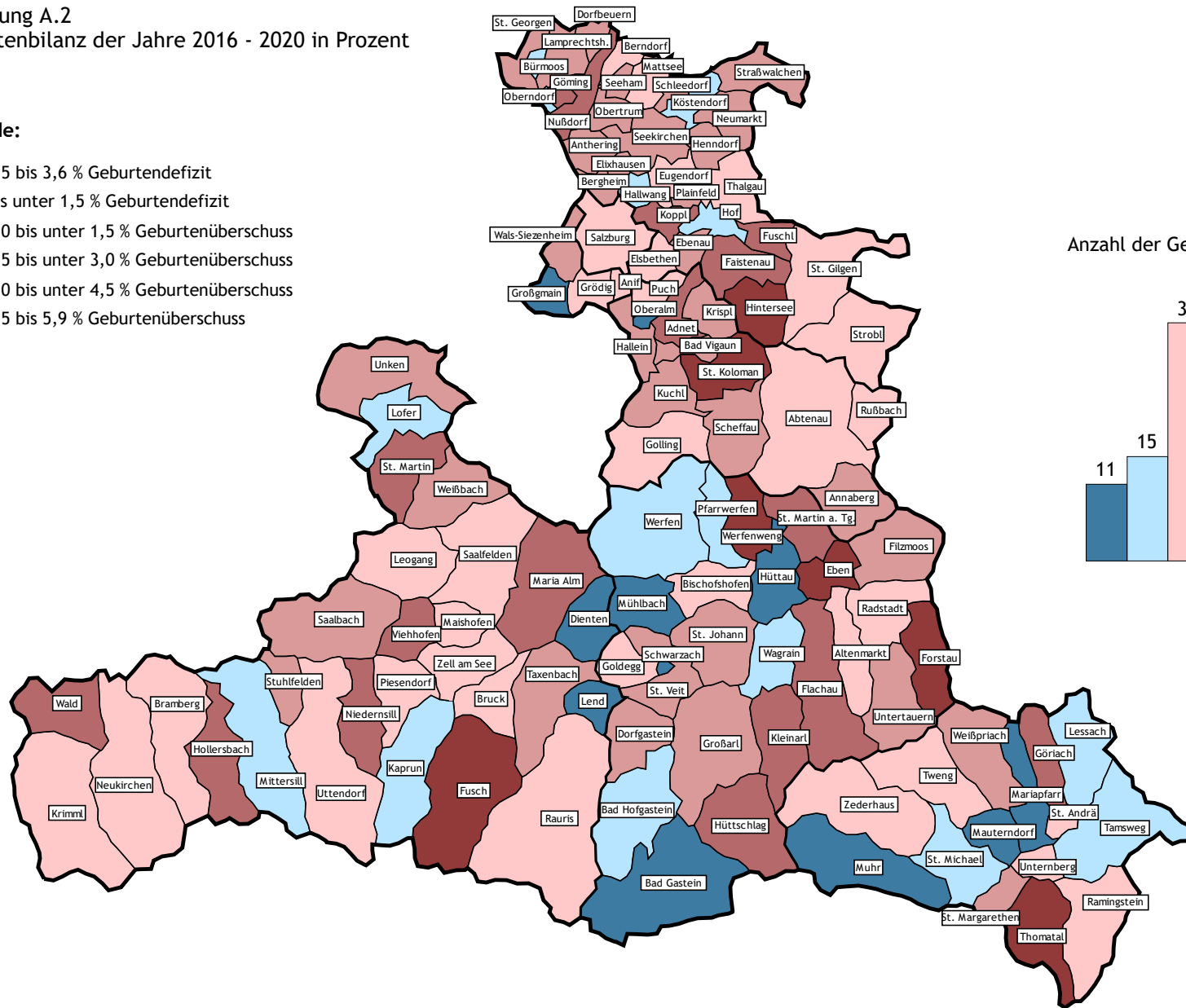

Anzahl der Gemeinden je Klasse



Abbildung A.3
Wanderungsbilanz der Jahre 2016 - 2020 in Prozent

Legende:

- 2,0 bis 13,2 % Zuwanderungsdefizit
- bis unter 2,0 % Zuwanderungsdefizit
- 0,0 bis unter 2,0 % Zuwanderungsüberschuss
- 2,0 bis unter 4,0 % Zuwanderungsüberschuss
- 4,0 bis unter 6,0 % Zuwanderungsüberschuss
- 6,0 bis 14,0 % Zuwanderungsüberschuss

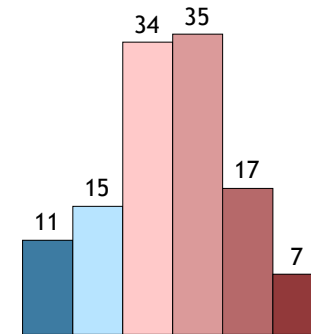
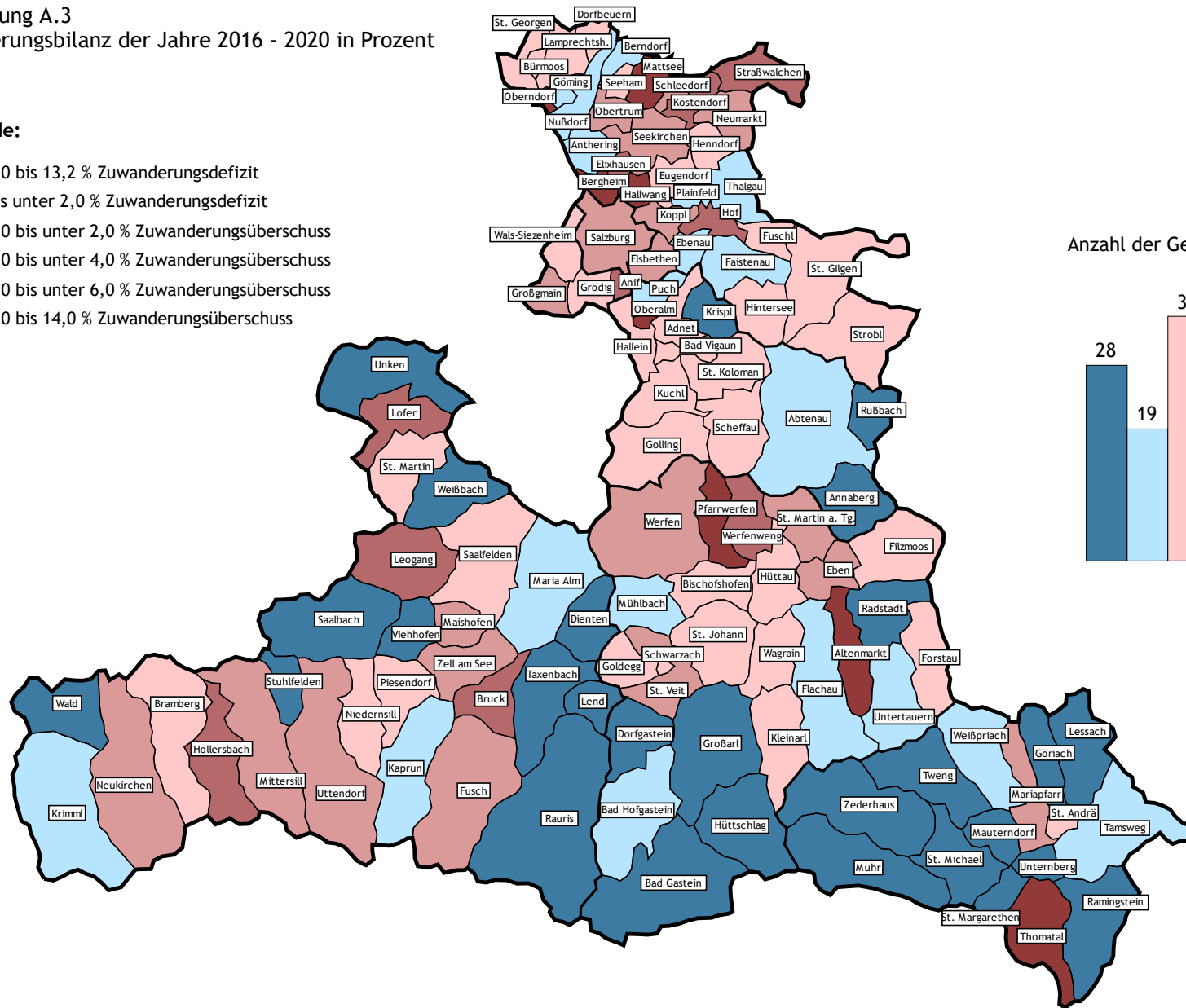

Anzahl der Gemeinden je Klasse



Abbildung A.4
Jugendanteil am 1.1.2021 in Prozent

Legende:

- 15,3 bis unter 17,0 % unter 20-Jährige
- 17,0 bis unter 18,5 % unter 20-Jährige
- 18,5 bis unter 20,0 % unter 20-Jährige
- 20,0 bis unter 21,5 % unter 20-Jährige
- 21,5 bis unter 23,0 % unter 20-Jährige
- 23,0 bis 25,3 % unter 20-Jährige

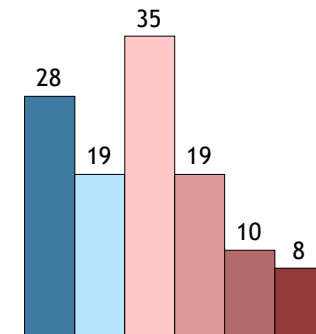
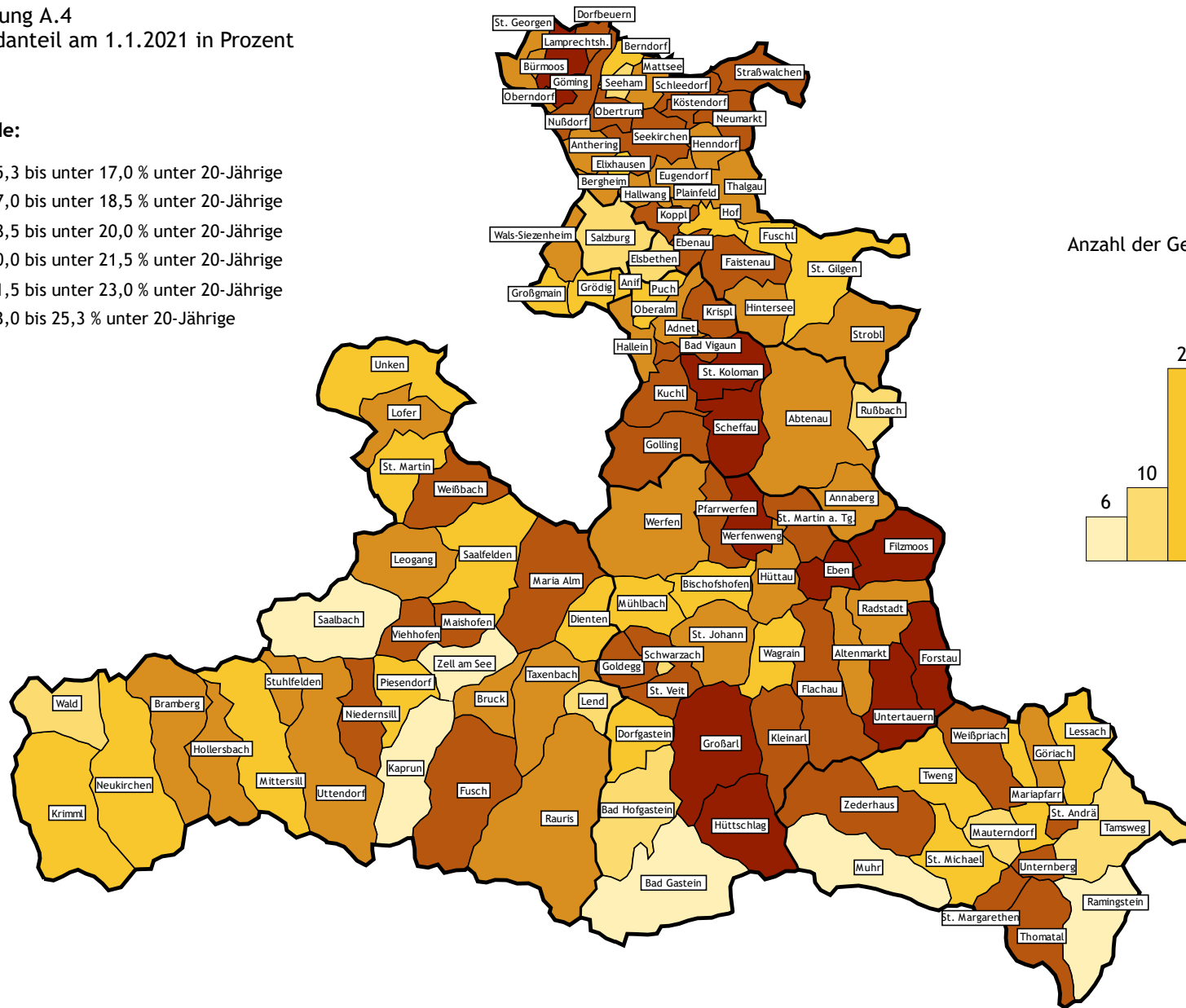

Anzahl der Gemeinden je Klasse



Abbildung A.5
Seniorenanteil am 1.1.2021 in Prozent

Legende:

- 12,1 bis unter 14,0 % 65-Jährige und Ältere
- 14,0 bis unter 16,0 % 65-Jährige und Ältere
- 16,0 bis unter 18,0 % 65-Jährige und Ältere
- 18,0 bis unter 20,0 % 65-Jährige und Ältere
- 20,0 bis unter 22,0 % 65-Jährige und Ältere
- 22,0 bis 27,1 % 65-Jährige und Ältere

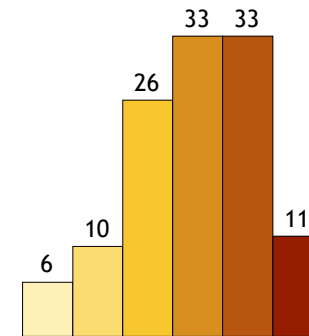
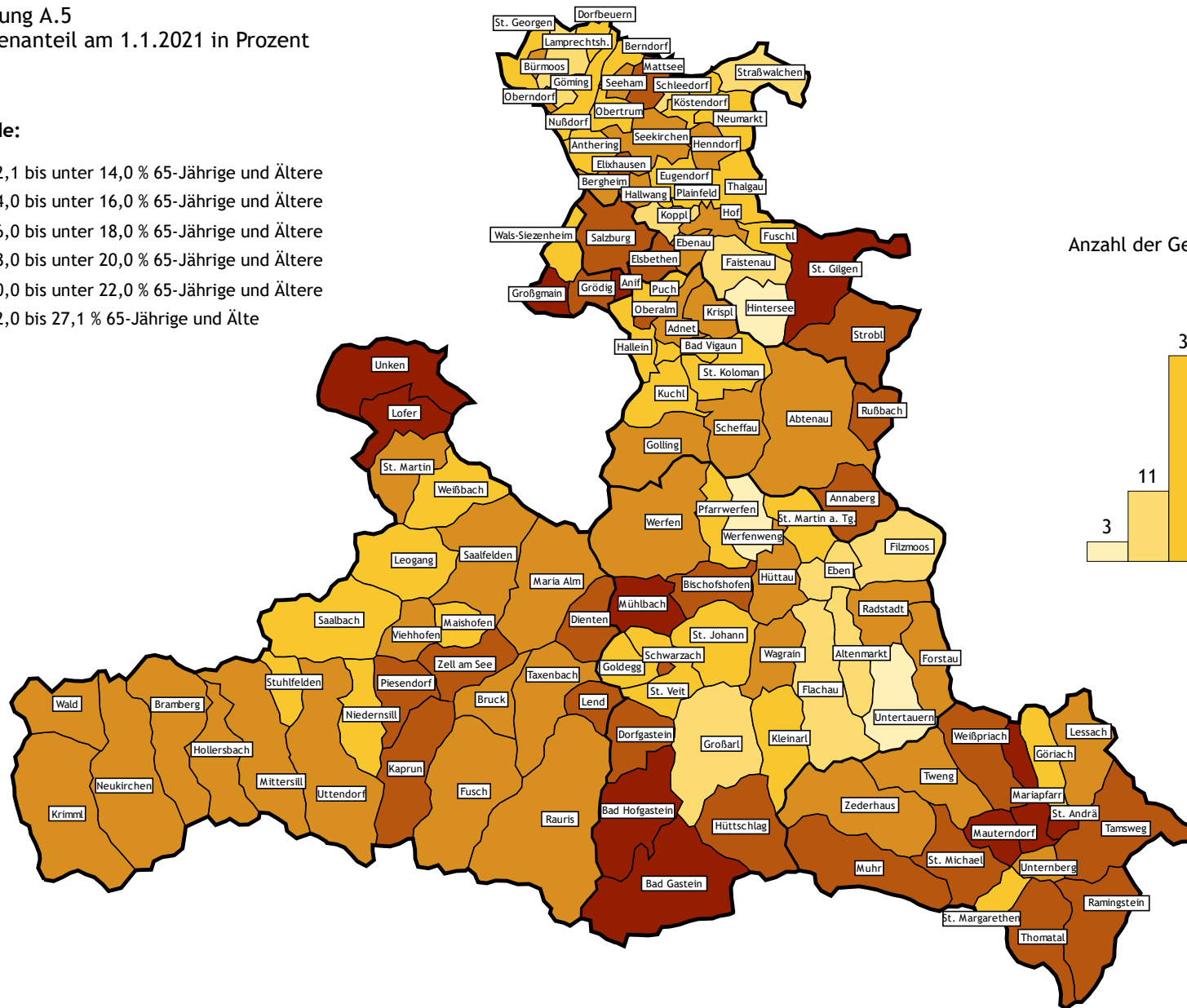

Anzahl der Gemeinden je Klasse



Abbildung A.6
Durchschnittsalter der Bevölkerung am 1.1.2021

Legende:



Anzahl der Gemeinden je Klasse

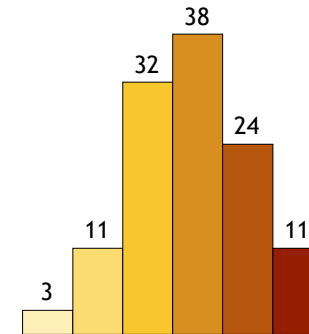
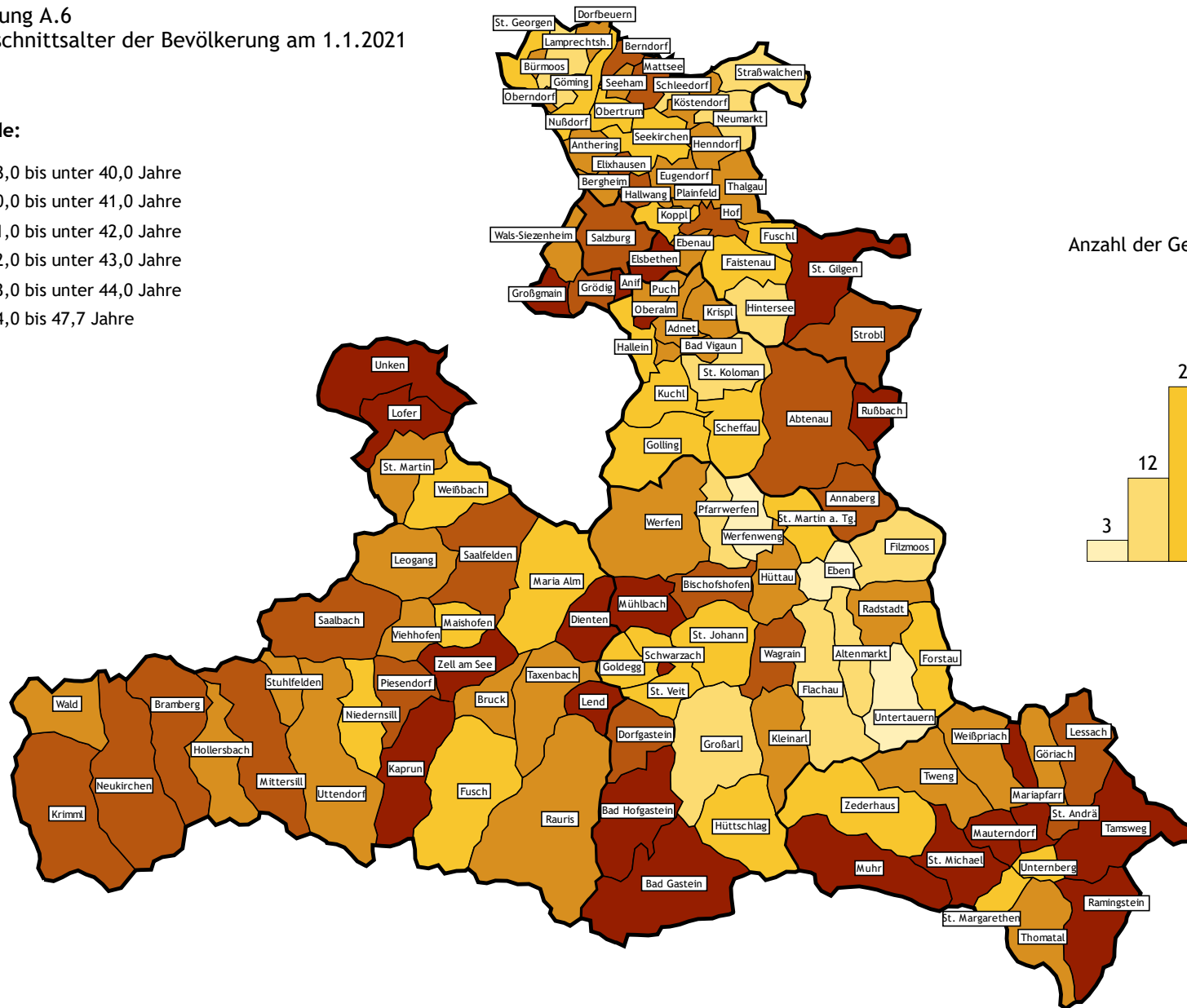
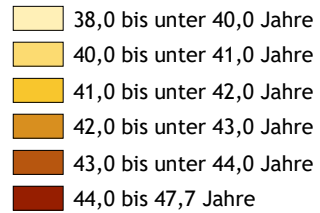

Abbildung A.7
Frauenanteil am 1.1.2021 in Prozent

Legende:

- 46,0 bis unter 48,0 % Frauen
- 48,0 bis unter 49,0 % Frauen
- 49,0 bis unter 50,0 % Frauen
- 50,0 bis unter 51,0 % Frauen
- 51,0 bis unter 52,0 % Frauen
- 52,0 bis 52,6 % Frauen

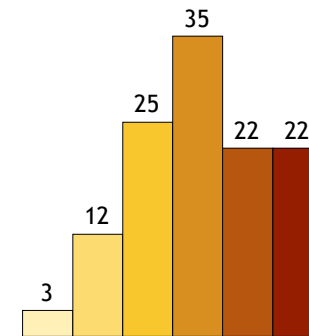
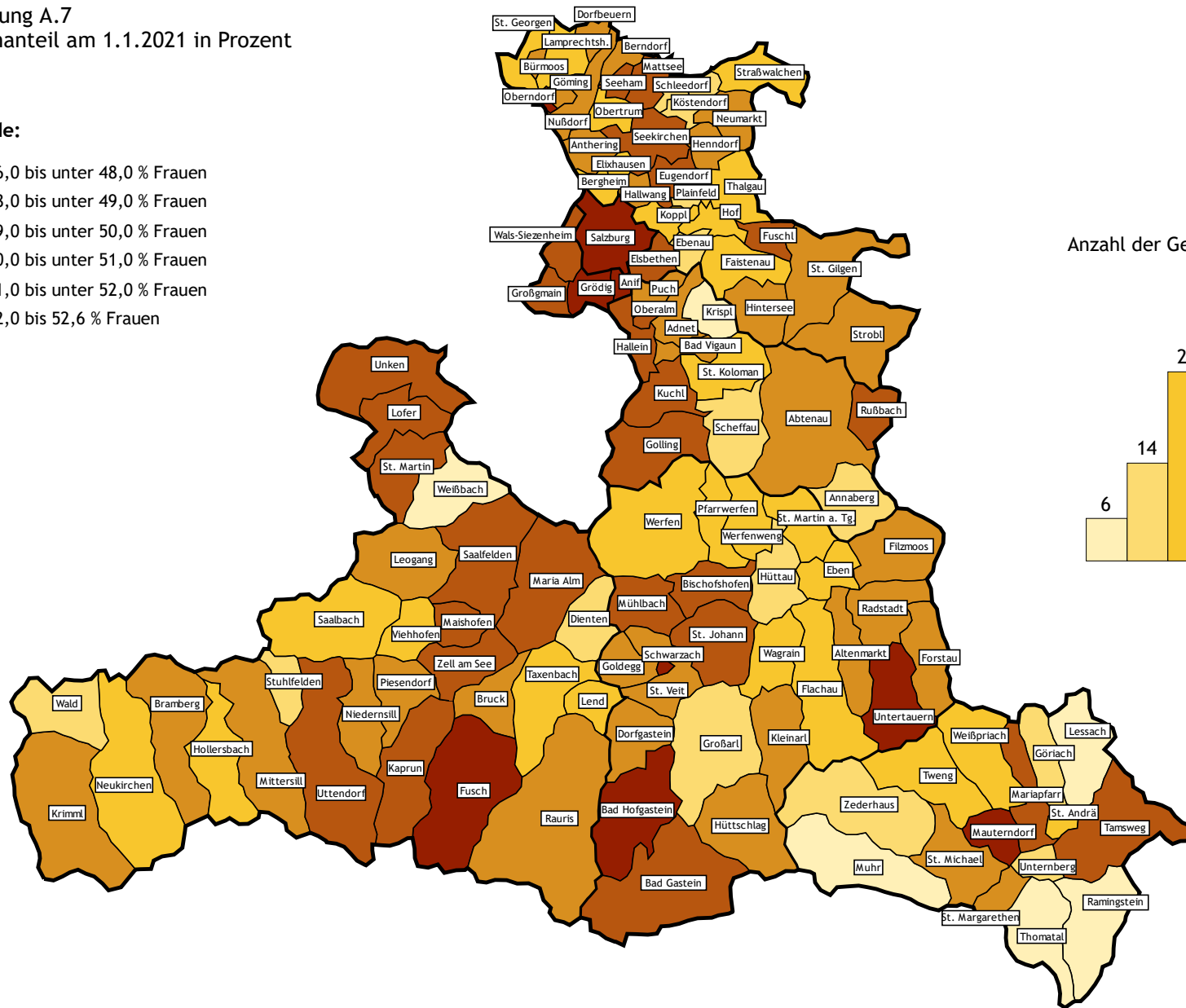

Anzahl der Gemeinden je Klasse



Abbildung A.8
Ausländeranteil am 1.1.2021 in Prozent

Legende:

- 1,1 bis unter 4,0 % Ausländer/innen
- 4,0 bis unter 8,0 % Ausländer/innen
- 8,0 bis unter 12,0 % Ausländer/innen
- 12,0 bis unter 16,0 % Ausländer/innen
- 16,0 bis unter 20,0 % Ausländer/innen
- 20,0 bis 29,4 % Ausländer/innen

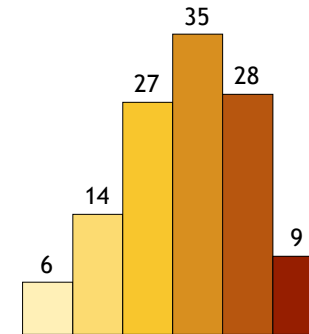
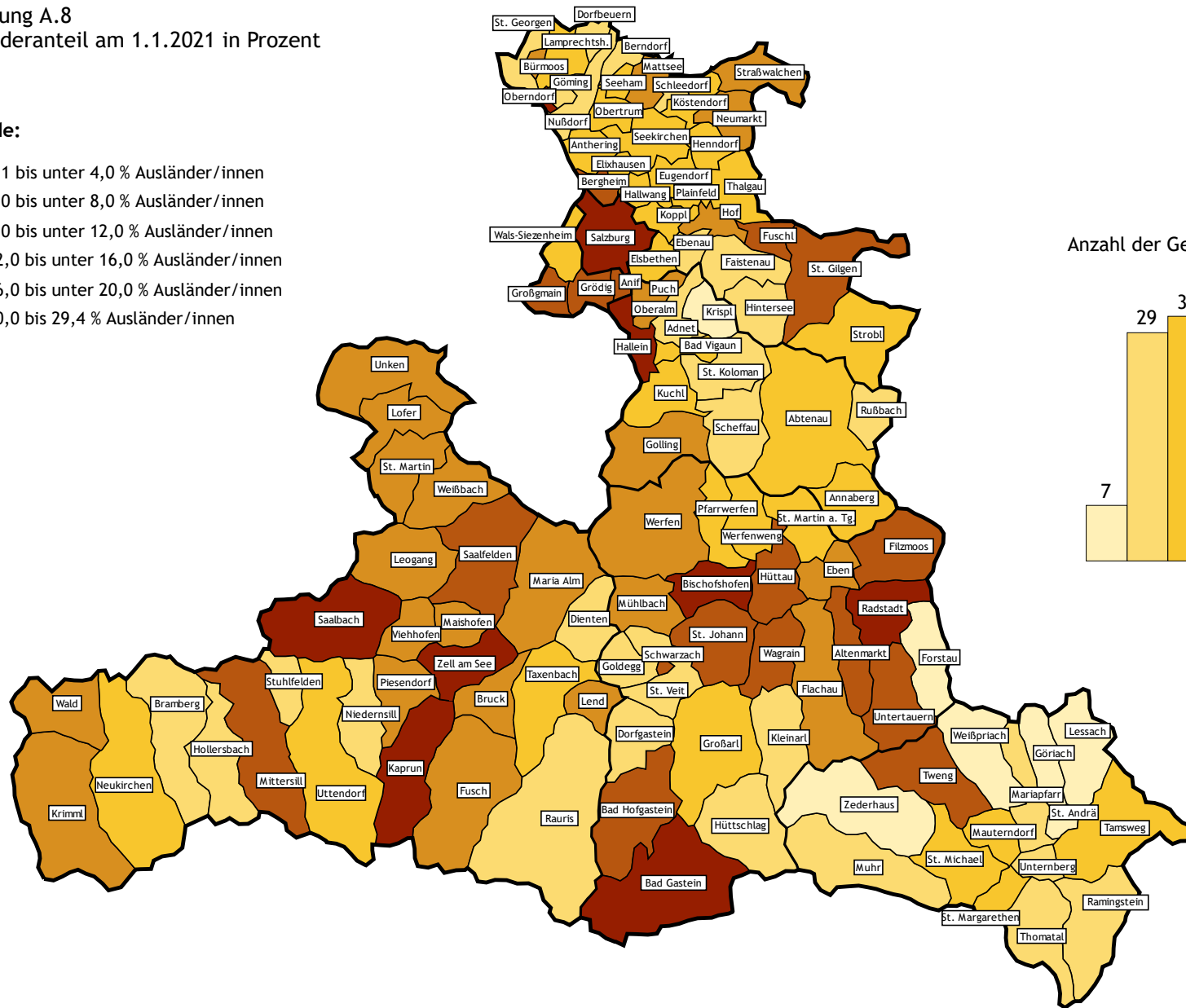

Anzahl der Gemeinden je Klasse



Abbildung A.9
 Bilanz der ausländischen Bevölkerung
 der Jahre 2016 - 2020 in Prozent

Legende:

- bis 35 % Rückgang
- 0 bis unter 15 % Wachstum
- 15 bis unter 30 % Wachstum
- 30 bis unter 45 % Wachstum
- 45 bis unter 60 % Wachstum
- 60 bis 220 % Wachstum

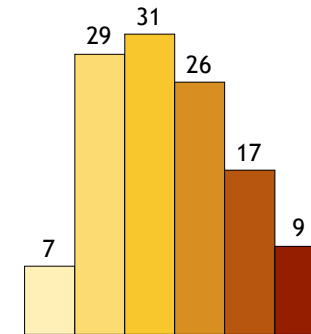
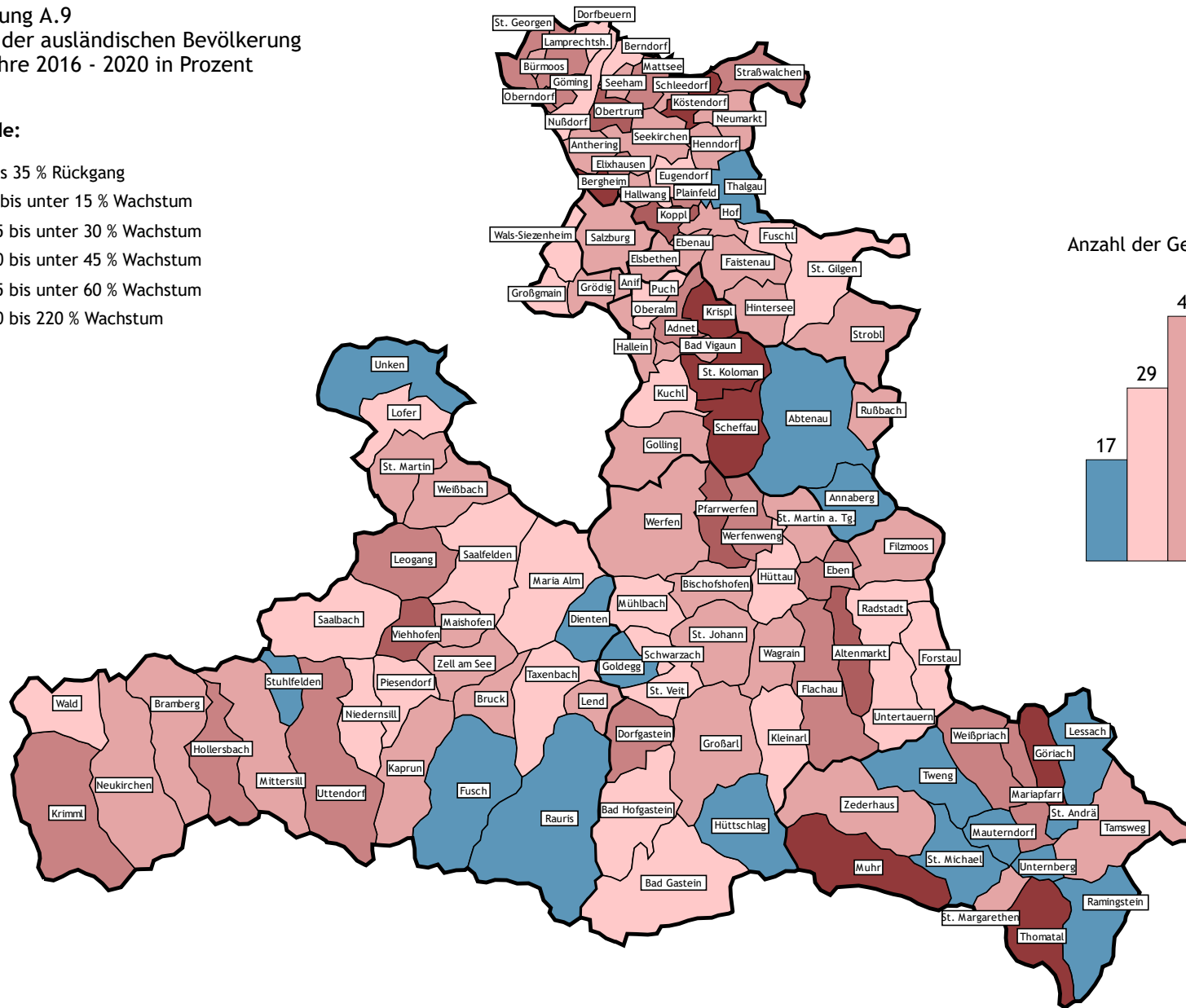

Anzahl der Gemeinden je Klasse

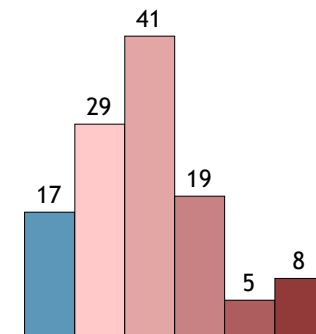

B Gemeindetabellen

Aus den Gemeindetabellen erhalten Sie Informationen über die Salzburger Bevölkerung auf Gemeindeebene zu bestimmten Stichtagen wie Volkszählungen (VZ) oder am Jahresbeginn. Zusätzlich sind die Tabellen gereiht (B.4, B.5, B.6, B.11) oder enthalten Aggregationen für die Planungsregionen, die politischen Bezirke und das Land Salzburg.

	B.1: Bevölkerungsstand laut Volks- und Registerzählungen 1869, 1900, 1934 und 1961 bis 2011	51
	B.2: Bevölkerungsstand am Jahresbeginn 2011 und 2016 bis 2021	54
	B.3: Bevölkerungs-, Geburten-, Wanderungsbilanz, statistische Korrektur und Einbürgerungen der Jahre 2016 bis 2020	57
	B.4: Bevölkerungsbilanzen der Jahre 2011 bis 2015 und 2016 bis 2020, absolut und in Prozent	60
	B.5: Geburtenbilanzen der Jahre 2011 bis 2015 und 2016 bis 2020, absolut und in Prozent	62
50	B.6: Wanderungsbilanzen der Jahre 2011 bis 2015 und 2016 bis 2020, absolut und in Prozent	64
	B.7: Bevölkerungsstand und -anteil nach Altersgruppen am 1.1.2021	66
	B.8: Bevölkerungsstand nach Geschlecht und fünfjährigen Altersgruppen am 1.1.2021	70
	B.9: Stand der ausländischen Bevölkerung am Jahresbeginn 2011 und 2016 bis 2021	90
	B.10: Ausländeranteil am Jahresbeginn 2011 und 2016 bis 2021 im Land Salzburg in Prozent	93
	B.11: Ausländeranteil am Jahresbeginn 2011 und 2016 bis 2021 in Prozent	96
	B.12: Bevölkerungsstand nach Nationalität am 1.1.2021	98

Tabelle B.1

Bevölkerungsstand 1869, 1900, 1934 und 1961 bis 2011

Gemeinde, Planungsregion, politischer Bezirk, Land Salzburg	Bevölkerungsstand laut Volks- und Registerzählung								
	1869	1900	1934	1961	1971	1981	1991	2001	2011
Salzburg (Stadt)	27.858	48.945	69.447	108.114	129.919	139.426	143.978	142.662	145.270
Abtenau	3.242	3.301	3.578	4.147	4.689	5.031	5.324	5.671	5.773
Adnet	1.028	1.171	1.376	1.815	2.230	2.598	2.927	3.324	3.471
Annaberg-Lungötz	1.060	1.096	1.362	1.785	1.982	2.052	2.176	2.296	2.270
Bad Vigaun	610	738	866	1.146	1.412	1.699	1.848	1.885	2.006
Golling an der Salzach	1.200	1.659	1.956	2.845	3.177	3.403	3.814	3.903	4.094
Hallein	5.430	7.557	9.125	13.329	14.658	15.377	17.271	18.399	19.974
Krispl	560	624	601	611	605	680	770	849	862
Kuchl	1.883	1.976	2.597	3.525	4.467	5.261	5.926	6.431	6.808
Oberalm	954	1.317	2.132	1.895	2.571	2.988	3.546	3.844	4.232
Puch bei Hallein	728	867	1.163	1.926	2.523	2.766	3.429	4.088	4.442
Rußbach am Paß Gschütt	417	461	536	683	751	755	814	803	785
Sankt Koloman	849	833	992	1.032	1.050	1.085	1.294	1.497	1.616
Scheffau am Tennengebirge	713	798	704	898	1.000	1.120	1.257	1.292	1.318
Anif	694	795	1.000	2.286	2.842	3.876	4.155	4.048	4.015
Anthering	1.044	1.134	1.244	1.658	2.024	2.408	2.681	3.108	3.550
Bergheim	972	1.224	1.677	2.147	2.947	3.326	4.623	4.839	4.876
Berndorf bei Salzburg	931	927	969	954	1.036	1.119	1.310	1.578	1.659
Bürmoos	72	989	1.116	2.193	2.787	3.028	3.445	4.418	4.730
Dorfbeuern	808	830	957	957	1.032	1.050	1.211	1.392	1.433
Ebenau	699	595	658	722	941	1.093	1.272	1.348	1.377
Elixhausen	440	426	525	1.097	1.627	2.124	2.476	2.681	2.819
Elsbethen	868	1.027	1.290	3.150	3.655	4.005	4.744	5.117	5.227
Eugendorf	1.379	1.338	1.624	1.870	2.522	3.850	4.875	6.118	6.715
Faistenau	1.103	1.124	1.454	1.600	1.783	1.988	2.392	2.850	2.934
Fuschl am See	386	388	455	684	841	955	1.200	1.334	1.478
Göming	311	322	356	376	448	495	591	607	701
Grödig	705	1.406	2.066	3.357	4.591	5.426	6.071	6.638	6.986
Großgmain	512	634	771	1.264	1.568	1.847	2.100	2.416	2.465
Hallwang	706	844	1.133	1.786	2.493	2.701	3.013	3.499	3.887
Henndorf am Wallersee	1.071	1.092	1.288	1.827	2.264	2.832	3.923	4.647	4.757
Hintersee	292	315	392	355	377	380	400	460	456
Hof bei Salzburg	711	686	824	1.125	1.663	2.158	2.817	3.405	3.311
Koppl	721	797	963	1.243	1.517	1.956	2.525	3.037	3.284
Köstendorf	1.081	1.214	1.355	1.418	1.609	1.925	2.188	2.453	2.535
Lamprechtshausen	1.240	1.447	1.585	1.885	2.180	2.403	2.886	3.140	3.632
Mattsee	1.029	1.017	1.094	1.552	1.858	2.089	2.550	2.850	3.114
Neumarkt am Wallersee	1.810	1.897	2.085	2.877	3.292	3.683	4.457	5.420	5.844
Nußdorf am Haunsberg	1.018	1.188	1.250	1.359	1.479	1.583	1.897	2.176	2.275
Oberndorf bei Salzburg	1.914	1.923	2.334	3.084	3.302	3.836	4.786	5.431	5.591
Obertrum am See	1.235	1.249	1.515	1.818	2.076	2.573	3.379	4.208	4.567
Plainfeld	202	243	269	340	509	657	891	1.131	1.228
Sankt Georgen bei Salzburg	1.100	1.257	1.307	1.555	1.759	2.011	2.270	2.728	2.847
Sankt Gilgen	1.380	1.642	1.852	2.794	3.137	3.054	3.382	3.683	3.791
Schleedorf	395	454	500	546	608	631	734	882	1.021
Seeham	514	577	697	865	977	1.164	1.476	1.677	1.785
Seekirchen am Wallersee	2.567	2.712	3.447	4.604	5.525	6.826	8.287	9.344	9.921
Straßwalchen	2.902	3.130	3.458	4.163	4.599	5.109	5.867	6.752	6.980
Strobl	883	1.242	1.716	2.202	2.484	2.748	3.141	3.453	3.619
Thalgau	1.960	2.222	2.478	2.859	3.473	4.058	4.559	5.212	5.498
Wals-Siezenheim	1.349	1.621	2.032	6.341	7.207	7.766	9.563	11.024	12.173
Altenmarkt im Pongau	1.034	1.074	1.265	1.757	2.382	2.747	3.046	3.486	3.730
Bad Gastein	922	1.659	3.493	5.742	5.301	5.580	5.662	5.838	4.287
Bad Hofgastein	2.061	2.065	3.201	4.700	5.525	5.951	6.085	6.727	6.710
Bischofshofen	1.816	3.756	6.184	8.287	9.567	9.501	10.138	10.087	10.286
Dorfgastein	755	716	966	1.172	1.384	1.433	1.481	1.649	1.628
Eben im Pongau	642	814	1.026	1.349	1.443	1.637	1.709	2.005	2.183
Filzmoos	550	558	557	815	1.026	1.096	1.137	1.352	1.461
Flachau	1.193	1.145	1.189	1.378	1.604	1.892	2.210	2.625	2.680
Forstau	288	290	320	358	350	422	493	515	533
Goldegg	1.370	1.484	1.554	1.427	1.516	1.735	1.978	2.216	2.446

Tabelle B.1 (Fortsetzung)

Bevölkerungsstand 1869, 1900, 1934 und 1961 bis 2011

Gemeinde, Planungsregion, politischer Bezirk, Land Salzburg	Bevölkerungsstand laut Volks- und Registerzählung								
	1869	1900	1934	1961	1971	1981	1991	2001	2011
Großarl	1.685	1.585	1.994	2.574	2.915	3.043	3.376	3.634	3.750
Hüttau	964	1.223	1.402	1.579	1.581	1.466	1.498	1.555	1.474
Hüttschlag	505	520	619	781	886	906	906	974	889
Kleinarl	302	345	406	505	593	651	724	743	767
Mühlbach am Hochkönig	831	1.019	1.355	1.971	2.012	1.652	1.602	1.629	1.516
Pfarrwerfen	1.109	1.246	1.483	1.646	1.880	1.942	2.040	2.174	2.221
Radstadt	2.048	2.341	2.726	3.311	3.643	3.980	4.194	4.710	4.845
Sankt Johann im Pongau	2.983	3.167	3.721	5.777	6.556	7.680	8.855	10.260	10.698
Sankt Martin am Tennengebirge	597	594	708	859	982	1.090	1.161	1.406	1.590
Sankt Veit im Pongau	1.315	1.460	1.821	2.019	2.332	2.688	3.021	3.330	3.490
Schwarzach im Pongau	479	655	1.720	3.235	3.788	3.684	3.489	3.526	3.550
Untertauern	215	182	254	368	310	372	417	453	476
Wagrain	1.370	1.336	1.573	1.967	2.272	2.566	2.937	3.127	3.001
Werfen	1.700	1.921	2.105	3.106	3.127	3.170	3.181	3.085	3.022
Werfenweng	371	344	354	417	504	526	615	766	905
Göriach	332	342	327	314	321	323	351	371	364
Lessach	504	543	601	601	628	637	603	575	559
Mariapfarr	1.360	1.330	1.475	1.799	2.052	2.237	2.290	2.213	2.381
Mauterndorf	1.192	1.137	1.188	1.615	1.646	1.678	1.663	1.850	1.688
Muhr	522	596	637	722	721	747	673	631	565
Ramingstein	1.252	1.240	1.664	1.714	1.721	1.623	1.510	1.388	1.168
Sankt Andrä im Lungau	397	393	433	502	592	704	719	738	750
Sankt Margarethen im Lungau	591	505	487	564	602	626	668	771	763
Sankt Michael im Lungau	1.775	1.768	1.990	2.422	2.839	3.223	3.387	3.590	3.513
Tamsweg	2.614	2.749	3.147	4.431	5.060	5.207	5.585	5.936	5.628
Thomatal	473	407	388	378	364	374	381	341	344
Tweng	185	172	206	285	229	254	268	310	280
Unternberg	637	646	702	851	891	926	955	984	999
Weißpriach	303	259	252	278	310	332	338	335	316
Zederhaus	872	887	922	1.043	1.140	1.215	1.231	1.250	1.184
Bramberg am Wildkogel	1.502	1.624	1.895	2.620	3.194	3.407	3.658	3.895	3.931
Bruck an der Großglocknerstraße	1.504	1.756	2.490	3.145	3.602	3.747	3.926	4.430	4.443
Dienten am Hochkönig	536	574	611	781	832	816	862	800	758
Fusch an der Großglocknerstraße	506	540	677	714	768	732	771	754	664
Hollersbach im Pinzgau	376	395	384	860	1.034	1.067	1.164	1.159	1.116
Kaprun	500	598	683	2.164	2.610	2.761	2.901	2.903	2.950
Krimml	318	383	520	645	798	797	858	886	834
Lend	900	1.515	2.085	2.175	2.093	1.846	1.633	1.604	1.411
Leogang	1.240	1.498	1.879	2.207	2.558	2.725	3.034	3.035	3.089
Lofer	777	944	1.053	1.519	1.687	1.690	1.855	1.943	1.922
Maishofen	968	1.105	1.421	1.664	1.999	2.288	2.543	3.026	3.269
Maria Alm am Steinernen Meer	1.219	1.247	1.170	1.294	1.479	1.741	1.968	2.143	2.013
Mittersill	2.028	2.218	2.422	3.502	4.455	5.027	5.427	5.584	5.405
Neukirchen am Großvenediger	971	1.150	1.443	1.932	2.108	2.223	2.479	2.616	2.529
Niedersill	923	990	1.157	1.425	1.654	1.942	2.085	2.413	2.497
Piesendorf	1.352	1.487	1.543	1.909	2.094	2.601	2.997	3.481	3.764
Rauris	1.760	1.864	2.019	2.328	2.544	2.749	2.957	3.107	3.064
Saalbach-Hinterglemm	935	1.018	1.101	1.647	2.104	2.391	2.780	3.020	2.867
Saalfelden am Steinernen Meer	3.369	4.704	6.585	8.901	10.229	11.420	12.604	15.093	15.950
Sankt Martin bei Lofer	475	547	653	743	886	991	1.025	1.151	1.110
Stuhlfelden	669	725	842	1.087	1.266	1.352	1.388	1.539	1.545
Taxenbach	1.716	2.107	2.410	2.715	2.817	2.983	2.966	2.918	2.783
Unken	1.022	1.140	1.284	1.545	1.683	1.974	1.920	1.956	1.925
Uttendorf	1.345	1.296	1.633	2.347	2.616	2.668	2.746	2.813	2.891
Viehhofen	339	333	415	406	442	537	557	635	584
Wald im Pinzgau	511	575	656	847	937	977	1.022	1.176	1.155
Weißbach bei Lofer	227	305	327	432	441	422	391	406	427
Zell am See	1.521	2.381	3.857	6.455	7.524	7.937	8.760	9.638	9.528

Tabelle B.1 (Fortsetzung)

Bevölkerungsstand 1869, 1900, 1934 und 1961 bis 2011

Gemeinde, Planungsregion, politischer Bezirk, Land Salzburg	Bevölkerungsstand laut Volks- und Registerzählung								
	1869	1900	1934	1961	1971	1981	1991	2001	2011
Pl.reg. Flachgau-Nord	6.463	7.956	8.905	11.409	12.987	14.406	17.086	19.892	21.209
Pl.reg. Salzburger Seengebiet	13.535	14.269	16.408	20.624	23.844	27.951	34.171	39.811	42.183
Pl.reg. Salzburg-Stadt und Umg.gem.	36.527	59.394	82.809	133.070	161.395	176.755	188.279	192.150	197.983
Pl.reg. Osterhorngruppe	8.337	9.254	11.061	13.924	16.725	19.047	22.579	25.913	26.976
Pl.reg. Salzach-Tennengau	13.955	17.540	21.512	29.022	33.693	36.977	42.082	45.512	48.823
Pl.reg. Abt. Becken/Lammertal	4.719	4.858	5.476	6.615	7.422	7.838	8.314	8.770	8.828
Pl.reg. Unterer Salzach-Pongau	5.827	8.286	11.481	15.427	17.090	16.791	17.576	17.741	17.950
Pl.reg. Enns-Pongau	9.203	9.902	11.426	14.246	16.186	17.919	19.526	21.977	22.740
Pl.reg. Oberer Salzach-Pongau	8.337	8.871	11.429	15.813	17.993	19.736	21.625	23.940	24.823
Pl.reg. Gasteinertal	3.738	4.440	7.660	11.614	12.210	12.964	13.228	14.214	12.625
Pl.reg. Lungau	13.009	12.974	14.419	17.519	19.116	20.106	20.622	21.283	20.502
Pl.reg. Unteres Saalachtal	2.501	2.936	3.317	4.239	4.697	5.077	5.191	5.456	5.384
Pl.reg. Oberes Saalachtal	8.070	9.905	12.571	16.119	18.811	21.102	23.486	26.952	27.772
Pl.reg. Oberpinzgau	8.643	9.356	10.952	15.265	18.062	19.460	20.827	22.081	21.903
Pl.reg. Zeller Becken	5.383	6.762	9.250	14.387	16.598	17.778	19.355	21.206	21.349
Pl.reg. Unterpinzgau	4.912	6.060	7.125	7.999	8.286	8.394	8.418	8.429	8.016
Bezirk Salzburg Stadt	27.858	48.945	69.447	108.114	129.919	139.426	143.978	142.662	145.270
Bezirk Hallein	18.674	22.398	26.988	35.637	41.115	44.815	50.396	54.282	57.651
Bezirk Salzburg-Umgebung	37.004	41.928	49.736	70.913	85.032	98.733	118.137	135.104	143.081
Bezirk Sankt Johann im Pongau	27.105	31.499	41.996	57.100	63.479	67.410	71.955	77.872	78.138
Bezirk Tamsweg	13.009	12.974	14.419	17.519	19.116	20.106	20.622	21.283	20.502
Bezirk Zell am See	29.509	35.019	43.215	58.009	66.454	71.811	77.277	84.124	84.424
Land Salzburg	153.159	192.763	245.801	347.292	405.115	442.301	482.365	515.327	529.066

Tabelle B.2

Bevölkerungsstand am Jahresbeginn 2011 und 2016 bis 2021

Gemeinde, Planungsregion, politischer Bezirk, Land Salzburg	Bevölkerungsstand am Jahresbeginn						
	2011	2016	2017	2018	2019	2020	2021
Salzburg (Stadt)	145.367	150.938	152.367	153.377	154.211	155.021	155.416
Abtenau	5.735	5.927	5.805	5.842	5.909	5.886	5.894
Adnet	3.439	3.518	3.553	3.557	3.571	3.624	3.675
Annaberg-Lungötz	2.273	2.221	2.209	2.203	2.220	2.231	2.229
Bad Vigaun	1.995	2.034	2.060	2.091	2.073	2.059	2.089
Golling an der Salzach	4.050	4.271	4.224	4.271	4.287	4.313	4.322
Hallein	19.823	20.768	21.043	21.150	21.170	21.314	21.353
Krispl	852	888	893	889	884	874	885
Kuchl	6.753	7.118	7.188	7.274	7.334	7.372	7.384
Oberalm	4.149	4.287	4.266	4.325	4.365	4.437	4.462
Puch bei Hallein	4.424	4.689	4.703	4.675	4.659	4.756	4.728
Rußbach am Paß Gschütt	795	791	785	767	772	776	775
Sankt Koloman	1.620	1.684	1.715	1.725	1.747	1.769	1.783
Scheffau am Tennengebirge	1.330	1.372	1.375	1.395	1.383	1.413	1.413
Anif	4.011	4.090	4.160	4.195	4.204	4.243	4.327
Anthering	3.462	3.697	3.721	3.734	3.756	3.723	3.737
Bergheim	4.858	5.167	5.297	5.388	5.425	5.583	5.741
Berndorf bei Salzburg	1.666	1.707	1.678	1.689	1.713	1.717	1.706
Bürmoos	4.721	4.888	4.869	4.899	4.918	4.962	4.940
Dorfbeuern	1.423	1.530	1.525	1.547	1.552	1.571	1.580
Ebenau	1.359	1.419	1.446	1.439	1.422	1.424	1.440
Elixhausen	2.818	2.894	2.926	2.963	2.988	3.042	3.052
Elsbethen	5.154	5.318	5.357	5.424	5.452	5.470	5.494
Eugendorf	6.664	6.881	6.919	6.937	6.962	7.066	7.083
Faistenau	2.914	3.010	3.066	3.103	3.100	3.094	3.085
Fuschl am See	1.454	1.511	1.496	1.520	1.563	1.565	1.591
Göming	684	759	773	764	768	774	778
Grödig	6.906	7.192	7.214	7.262	7.314	7.391	7.392
Großmain	2.463	2.582	2.577	2.615	2.600	2.631	2.640
Hallwang	3.854	3.975	4.080	4.189	4.240	4.250	4.192
Henndorf am Wallersee	4.755	4.884	4.906	4.947	4.941	4.933	5.025
Hintersee	451	439	454	443	449	468	472
Hof bei Salzburg	3.337	3.426	3.471	3.562	3.608	3.608	3.587
Koppl	3.269	3.408	3.413	3.472	3.564	3.636	3.659
Köstendorf	2.515	2.556	2.590	2.631	2.672	2.670	2.659
Lamprechtshausen	3.596	3.883	3.991	4.037	3.990	3.989	4.055
Mattsee	3.082	3.170	3.233	3.263	3.321	3.392	3.446
Neumarkt am Wallersee	5.778	6.218	6.318	6.297	6.339	6.402	6.492
Nußdorf am Haunsberg	2.274	2.391	2.405	2.383	2.380	2.403	2.417
Oberndorf bei Salzburg	5.583	5.535	5.578	5.815	5.806	5.804	5.850
Obertrum am See	4.509	4.700	4.760	4.808	4.823	4.901	4.956
Plainfeld	1.253	1.238	1.238	1.237	1.257	1.243	1.261
Sankt Georgen bei Salzburg	2.830	2.908	2.908	2.954	2.974	2.989	3.031
Sankt Gilgen	3.720	3.850	3.915	3.915	3.928	3.960	3.905
Schleedorf	1.016	1.067	1.088	1.069	1.075	1.086	1.119
Seeham	1.783	1.882	1.916	1.939	1.933	1.907	1.942
Seekirchen am Wallersee	9.765	10.523	10.585	10.764	10.884	10.951	11.001
Straßwalchen	6.999	7.274	7.340	7.420	7.570	7.628	7.753
Strobl	3.645	3.601	3.630	3.645	3.639	3.641	3.670
Thalgau	5.447	5.925	5.912	5.931	5.938	5.971	5.971
Wals-Siezenheim	12.045	13.240	13.101	13.056	13.213	13.404	13.575
Altenmarkt im Pongau	3.697	3.955	4.071	4.218	4.349	4.428	4.487
Bad Gastein	4.336	4.148	4.068	3.980	3.990	3.944	3.961
Bad Hofgastein	6.707	6.883	6.909	6.914	6.888	6.865	6.816
Bischofshofen	10.270	10.485	10.483	10.540	10.574	10.580	10.544
Dorfgastein	1.629	1.641	1.627	1.614	1.602	1.622	1.638
Eben im Pongau	2.193	2.339	2.409	2.446	2.464	2.545	2.551
Filzmoos	1.460	1.448	1.461	1.484	1.493	1.513	1.511
Flachau	2.671	2.801	2.782	2.813	2.840	2.876	2.924
Forstau	553	521	526	540	555	551	547
Goldegg	2.438	2.501	2.555	2.533	2.554	2.574	2.558

Tabelle B.2 (Fortsetzung)

Bevölkerungsstand am Jahresbeginn 2011 und 2016 bis 2021

Gemeinde, Planungsregion, politischer Bezirk, Land Salzburg	Bevölkerungsstand am Jahresbeginn						
	2011	2016	2017	2018	2019	2020	2021
Großarl	3.691	3.802	3.811	3.825	3.805	3.802	3.774
Hüttau	1.470	1.504	1.542	1.492	1.484	1.460	1.465
Hüttschlag	907	899	914	911	906	909	912
Kleinarl	781	775	774	792	798	798	808
Mühlbach am Hochkönig	1.524	1.500	1.474	1.461	1.444	1.465	1.444
Pfarrwerfen	2.212	2.211	2.232	2.292	2.369	2.443	2.511
Radstadt	4.885	4.941	4.880	4.823	4.804	4.876	4.878
Sankt Johann im Pongau	10.707	10.954	10.929	10.944	11.017	11.235	11.331
Sankt Martin am Tennengebirge	1.561	1.607	1.642	1.666	1.662	1.700	1.718
Sankt Veit im Pongau	3.469	3.669	3.736	3.788	3.819	3.846	3.881
Schwarzach im Pongau	3.549	3.503	3.547	3.515	3.505	3.493	3.463
Untertauern	483	461	460	466	463	459	462
Wagrain	3.008	3.085	3.081	3.085	3.122	3.121	3.116
Werfen	3.026	2.976	2.970	3.027	3.037	3.058	3.028
Werfenweng	913	970	989	1.012	1.029	1.031	1.064
Göriach	368	352	350	337	345	344	348
Lessach	557	572	557	555	552	535	533
Mariapfarr	2.371	2.380	2.358	2.375	2.396	2.390	2.389
Mauterndorf	1.738	1.699	1.659	1.639	1.620	1.599	1.595
Muhr	573	526	513	510	502	487	485
Ramingstein	1.192	1.111	1.086	1.059	1.055	1.049	1.038
Sankt Andrä im Lungau	723	755	764	761	761	767	774
Sankt Margarethen im Lungau	773	742	751	725	712	718	721
Sankt Michael im Lungau	3.480	3.588	3.577	3.520	3.521	3.512	3.489
Tamsweg	5.708	5.721	5.663	5.717	5.730	5.741	5.661
Thomatal	346	316	326	333	347	355	352
Tweng ¹	483	280	284	276	265	259	245
Unternberg	993	1.016	1.026	1.035	1.022	1.015	1.007
Weißpriach	319	305	310	306	305	309	311
Zederhaus	1.203	1.184	1.202	1.196	1.187	1.171	1.170
Bramberg am Wildkogel	3.936	3.936	3.963	3.936	3.938	3.935	3.957
Bruck an der Großglocknerstraße	4.447	4.611	4.644	4.699	4.771	4.802	4.828
Dienten am Hochkönig	758	768	763	761	758	736	721
Fusch an der Großglocknerstraße	678	701	698	719	699	714	759
Hollersbach im Pinzgau	1.134	1.159	1.201	1.220	1.230	1.244	1.251
Kaprun	2.968	3.153	3.160	3.177	3.170	3.130	3.112
Krimml	826	833	827	847	841	830	842
Lend	1.435	1.355	1.370	1.368	1.319	1.282	1.261
Leogang	3.086	3.248	3.265	3.263	3.300	3.358	3.407
Lofer	1.910	2.034	2.062	2.037	2.039	2.059	2.093
Maishofen	3.289	3.526	3.557	3.601	3.628	3.643	3.639
Maria Alm am Steinernen Meer	1.997	2.150	2.219	2.197	2.196	2.207	2.196
Mittersill	5.384	5.421	5.368	5.380	5.431	5.490	5.575
Neukirchen am Großvenediger	2.553	2.501	2.523	2.517	2.565	2.593	2.580
Niedersill	2.480	2.628	2.649	2.694	2.721	2.736	2.767
Piesendorf	3.714	3.776	3.778	3.790	3.825	3.816	3.809
Rauris	3.051	3.063	3.059	3.044	3.013	3.036	3.019
Saalbach-Hinterglemm	2.853	2.886	2.896	2.859	2.819	2.859	2.827
Saalfelden am Steinernen Meer	15.902	16.400	16.567	16.700	16.820	16.705	16.790
Sankt Martin bei Lofer	1.096	1.143	1.145	1.153	1.152	1.176	1.206
Stuhlfelden	1.572	1.565	1.607	1.604	1.578	1.588	1.575
Taxenbach	2.738	2.755	2.755	2.747	2.729	2.704	2.711
Unken	1.928	1.966	1.949	1.954	1.899	1.917	1.915
Uttendorf	2.869	2.912	2.931	2.982	3.026	3.037	3.031
Viehhofen	590	601	615	603	602	607	590
Wald im Pinzgau	1.144	1.151	1.153	1.124	1.127	1.139	1.164
Weißbach bei Lofer	415	441	440	429	412	406	412
Zell am See	9.498	9.762	9.759	9.852	9.854	9.879	10.131

¹ in Tweng waren bis 2013 viele Saisonarbeitskräfte gemeldet, die seit Anfang 2014 nicht mehr mit Hauptwohnsitz registriert sind. Dies hatte Auswirkungen auf die Einwohnerzahl von Tweng.

Tabelle B.2 (Fortsetzung)

Bevölkerungsstand am Jahresbeginn 2011 und 2016 bis 2021

Gemeinde, Planungsregion, politischer Bezirk, Land Salzburg	Bevölkerungsstand am Jahresbeginn						
	2011	2016	2017	2018	2019	2020	2021
Pl.reg. Flachgau-Nord	21.111	21.894	22.049	22.399	22.388	22.492	22.651
Pl.reg. Salzburger Seengebiet	41.868	43.981	44.414	44.827	45.271	45.587	46.099
Pl.reg. Salzburg-Stadt und Umg.gem.	197.602	205.974	207.719	209.140	210.365	211.824	212.649
Pl.reg. Osterhorngruppe	26.849	27.827	28.041	28.267	28.468	28.610	28.641
Pl.reg. Salzach-Tennengau	48.435	50.629	51.020	51.352	51.473	51.931	52.094
Pl.reg. Abt. Becken/Lammertal	8.803	8.939	8.799	8.812	8.901	8.893	8.898
Pl.reg. Unterer Salzach-Pongau	17.945	18.142	18.148	18.332	18.453	18.577	18.591
Pl.reg. Enns-Pongau	22.762	23.437	23.628	23.825	24.034	24.327	24.467
Pl.reg. Oberer Salzach-Pongau	24.761	25.328	25.492	25.516	25.606	25.859	25.919
Pl.reg. Gasteinertal	12.672	12.672	12.604	12.508	12.480	12.431	12.415
Pl.reg. Lungau	20.827	20.547	20.426	20.344	20.320	20.251	20.118
Pl.reg. Unteres Saalachtal	5.349	5.584	5.596	5.573	5.502	5.558	5.626
Pl.reg. Oberes Saalachtal	27.717	28.811	29.119	29.223	29.365	29.379	29.449
Pl.reg. Oberpinzgau	21.898	22.106	22.222	22.304	22.457	22.592	22.742
Pl.reg. Zeller Becken	21.305	22.003	22.039	22.237	22.319	22.341	22.639
Pl.reg. Unterpinzgau	7.982	7.941	7.947	7.920	7.819	7.758	7.712
Bezirk Salzburg Stadt	145.367	150.938	152.367	153.377	154.211	155.021	155.416
Bezirk Hallein	57.238	59.568	59.819	60.164	60.374	60.824	60.992
Bezirk Salzburg-Umgebung	142.063	148.738	149.856	151.256	152.281	153.492	154.624
Bezirk Sankt Johann im Pongau	78.140	79.579	79.872	80.181	80.573	81.194	81.392
Bezirk Tamsweg	20.827	20.547	20.426	20.344	20.320	20.251	20.118
Bezirk Zell am See	84.251	86.445	86.923	87.257	87.462	87.628	88.168
Land Salzburg	527.886	545.815	549.263	552.579	555.221	558.410	560.710

Tabelle B.3

Bevölkerungs-, Geburten-, Wanderungsbilanz, statistische Korrektur und Einbürgerungen der Jahre 2016 bis 2020

Gemeinde, Planungsregion, politischer Bezirk, Land Salzburg	Bevölkerungs- bilanz	Geburtenbilanz			Wanderungsbilanz ¹			statist. Korrektur	Einbürgerungen
		Saldo	Geb.	Gest.	Saldo	Zuzüge	Wegzüge		
Salzburg (Stadt)	4.478	313	7.573	7.260	4.182	53.481	49.299	-17	1.425
Abtenau	-33	2	293	291	-35	927	962	0	23
Adnet	157	109	208	99	47	810	763	1	1
Annaberg-Lungötz	8	65	124	59	-58	399	457	1	1
Bad Vigaun	55	50	126	76	8	600	592	-3	1
Golling an der Salzach	51	50	252	202	1	1.051	1.050	0	11
Hallein	585	452	1.209	757	129	6.006	5.877	4	108
Krispl	-3	14	37	23	-18	122	140	1	0
Kuchl	266	137	412	275	125	1.633	1.508	4	8
Oberalm	175	-114	203	317	288	1.702	1.414	1	1
Puch bei Hallein	39	55	248	193	-28	2.798	2.826	12	16
Rußbach am Paß Gschütt	-16	8	34	26	-25	130	155	1	0
Sankt Koloman	99	90	129	39	10	295	285	-1	4
Scheffau am Tennengebirge	41	25	74	49	16	229	213	0	1
Anif	237	23	218	195	227	1.794	1.567	-13	7
Anthering	40	60	164	104	-19	908	927	-1	4
Bergheim	574	99	329	230	468	5.372	4.904	7	11
Berndorf bei Salzburg	-1	10	54	44	-12	458	470	1	3
Bürmoos	52	-18	242	260	70	1.472	1.402	0	36
Dorfbeuern	50	43	90	47	10	364	354	-3	0
Ebenau	21	34	75	41	-11	338	349	-2	2
Elixhausen	158	44	138	94	119	1.016	897	-5	6
Elsbethen	176	23	273	250	155	1.957	1.802	-2	7
Eugendorf	202	100	320	220	90	1.952	1.862	12	20
Faistenau	75	105	176	71	-30	607	637	0	6
Fuschl am See	80	51	91	40	19	770	751	10	2
Göming	19	30	52	22	-13	147	160	2	2
Grödig	200	87	407	320	120	2.566	2.446	-7	34
Großmain	58	-41	121	162	103	945	842	-4	6
Hallwang	217	-56	221	277	276	1.669	1.393	-3	18
Henndorf am Wallersee	141	142	247	105	1	1.380	1.379	-2	8
Hintersee	33	26	38	12	8	86	78	-1	1
Hof bei Salzburg	161	-25	199	224	187	1.426	1.239	-1	9
Koppl	251	132	201	69	118	1.041	923	1	11
Köstendorf	103	-14	126	140	121	710	589	-4	1
Lamprechtshausen	172	115	224	109	59	1.196	1.137	-2	3
Mattsee	276	40	176	136	234	1.067	833	2	7
Neumarkt am Wallersee	274	100	351	251	174	2.101	1.927	0	16
Nußdorf am Haunsberg	26	74	137	63	-47	475	522	-1	3
Oberndorf bei Salzburg	315	-24	290	314	339	2.330	1.991	0	22
Obertrum am See	256	96	262	166	160	1.403	1.243	0	4
Plainfeld	23	33	51	18	-11	349	360	1	2
Sankt Georgen bei Salzburg	123	69	166	97	56	767	711	-2	3
Sankt Gilgen	55	6	182	176	52	1.396	1.344	-3	6
Schleedorf	52	25	48	23	25	294	269	2	3
Seeham	60	37	97	60	21	606	585	2	1
Seekirchen am Wallersee	478	246	614	368	227	3.569	3.342	5	20
Straßwalchen	479	158	454	296	319	2.169	1.850	2	21
Strobl	69	24	191	167	49	758	709	-4	2
Thalgau	46	84	315	231	-37	1.838	1.875	-1	20
Wals-Siezenheim	335	199	623	424	139	4.454	4.315	-3	47
Altenmarkt im Pongau	532	27	231	204	505	1.627	1.122	0	23
Bad Gastein	-187	-85	176	261	-100	1.254	1.354	-2	12
Bad Hofgastein	-67	-8	314	322	-60	1.627	1.687	1	11
Bischofshofen	59	36	487	451	23	2.736	2.713	0	65
Dorfgastein	-3	43	83	40	-47	280	327	1	1
Eben im Pongau	212	125	179	54	83	796	713	4	6
Filzmoos	63	42	80	38	22	366	344	-1	6
Flachau	123	126	192	66	-5	769	774	2	4
Forstau	26	24	31	7	1	71	70	1	0
Goldegg	57	14	125	111	40	574	534	3	5

57

¹ ohne Gemeindebinnenwanderungen; Zuzüge und Wegzüge der Regionen als Summe der Gemeindeergebnisse berechnet

Tabelle B.3 (Fortsetzung)

Bevölkerungs-, Geburten-, Wanderungsbilanz, statistische Korrektur und Einbürgerungen der Jahre 2016 bis 2020

Gemeinde, Planungsregion, politischer Bezirk, Land Salzburg	Bevölkerungs- bilanz	Geburtenbilanz			Wanderungsbilanz ¹			statist. Korrektur	Ein- bürgerungen
		Saldo	Geb.	Gest.	Saldo	Zuzüge	Wegzüge		
Großarl	-28	75	242	167	-99	481	580	-4	5
Hüttau	-39	-39	80	119	0	505	505	0	7
Hüttschlag	13	39	63	24	-25	84	109	-1	1
Kleinarl	33	25	44	19	9	131	122	-1	0
Mühlbach am Hochkönig	-56	-53	60	113	-2	355	357	-1	1
Pfarrwerfen	300	-9	139	148	309	770	461	0	0
Radstadt	-63	44	261	217	-107	1.270	1.377	0	12
Sankt Johann im Pongau	377	274	648	374	101	3.213	3.112	2	24
Sankt Martin am Tennengebirge	111	51	92	41	57	435	378	3	2
Sankt Veit im Pongau	212	104	220	116	104	1.059	955	4	0
Schwarzach im Pongau	-40	-54	159	213	6	1.102	1.096	8	33
Untertauern	1	12	24	12	-9	170	179	-2	0
Wagrain	31	-8	161	169	39	893	854	0	1
Werfen	52	-11	160	171	64	935	871	-1	2
Werfenweng	94	54	72	18	39	330	291	1	0
Göriach	-4	14	22	8	-17	27	44	-1	0
Lessach	-39	-4	15	19	-36	55	91	1	0
Mariapfarr	9	-82	91	173	93	479	386	-2	0
Mauterndorf	-104	-62	75	137	-42	439	481	0	4
Muhr	-41	-8	17	25	-33	66	99	0	0
Ramingstein	-73	9	39	30	-82	210	292	0	0
Sankt Andrä im Lungau	19	8	27	19	10	118	108	1	0
Sankt Margarethen im Lungau	-21	12	40	28	-31	185	216	-2	2
Sankt Michael im Lungau	-99	-9	151	160	-95	659	754	5	4
Tamsweg	-60	-44	253	297	-19	1.545	1.564	3	7
Thomatal	36	17	23	6	20	73	53	-1	0
Tweng	-35	1	14	13	-37	157	194	1	0
Unternberg	-9	11	41	30	-21	166	187	1	0
Weißpriach	6	9	16	7	-3	36	39	0	0
Zederhaus	-14	14	61	47	-28	119	147	0	0
Bramberg am Wildkogel	21	7	204	197	12	585	573	2	0
Bruck an der Großglocknerstraße	217	31	232	201	186	1.506	1.320	0	14
Dienten am Hochkönig	-47	-14	22	36	-33	100	133	0	0
Fusch an der Großglocknerstraße	58	38	50	12	19	254	235	1	2
Hollersbach im Pinzgau	92	41	78	37	53	341	288	-2	1
Kaprun	-41	-11	130	141	-31	1.188	1.219	1	7
Krimml	9	11	42	31	-6	181	187	4	0
Lend	-94	-39	66	105	-56	511	567	1	1
Leogang	159	1	168	167	155	1.011	856	3	1
Lofer	59	-30	117	147	90	588	498	-1	2
Maishofen	113	24	211	187	91	1.135	1.044	-2	8
Maria Alm am Steinernen Meer	46	68	137	69	-24	504	528	2	1
Mittersill	154	-16	277	293	170	1.636	1.466	0	18
Neukirchen am Großvenediger	79	12	148	136	66	498	432	1	2
Niedersill	139	95	163	68	44	485	441	0	2
Piesendorf	33	8	163	155	34	982	948	-9	0
Rauris	-44	17	142	125	-63	416	479	2	0
Saalbach-Hinterglemm	-59	58	153	95	-123	823	946	6	15
Saalfelden am Steinernen Meer	390	170	866	696	226	3.698	3.472	-6	78
Sankt Martin bei Lofer	63	42	74	32	18	345	327	3	4
Stuhlfelden	10	45	90	45	-32	336	368	-3	1
Taxenbach	-44	70	155	85	-116	634	750	2	0
Unken	-51	43	96	53	-97	366	463	3	0
Uttendorf	119	27	164	137	96	746	650	-4	1
Viehhofen	-11	23	42	19	-35	172	207	1	0
Wald im Pinzgau	13	44	74	30	-30	311	341	-1	0
Weißbach bei Lofer	-29	8	21	13	-37	109	146	0	1
Zell am See	369	17	457	440	363	3.915	3.552	-11	66

¹ ohne Gemeindebinnenwanderungen; Zuzüge und Wegzüge der Regionen als Summe der Gemeindeergebnisse berechnet

Tabelle B.3 (Fortsetzung)

Bevölkerungs-, Geburten-, Wanderungsbilanz, statistische Korrektur und Einbürgerungen der Jahre 2016 bis 2020

Gemeinde, Planungsregion, politischer Bezirk, Land Salzburg	Bevölkerungs- bilanz	Geburtenbilanz			Wanderungsbilanz ¹			statist. Korrektur	Ein- bürgerungen
		Saldo	Geb.	Gest.	Saldo	Zuzüge	Wegzüge		
Pl.reg. Flachgau-Nord	757	289	1.201	912	474	6.751	6.277	-6	69
Pl.reg. Salzburger Seengebiet	2.118	840	2.429	1.589	1.270	13.757	12.487	8	84
Pl.reg. Salzburg-Stadt und Umg.gem.	6.675	851	10.387	9.536	5.860	76.114	70.254	-36	1.585
Pl.reg. Osterhorngruppe	814	470	1.519	1.049	344	8.609	8.265	0	61
Pl.reg. Salzach-Tennengau	1.465	868	2.898	2.030	578	15.246	14.668	19	151
Pl.reg. Abt. Becken/Lammertal	-41	75	451	376	-118	1.456	1.574	2	24
Pl.reg. Unterer Salzach-Pongau	449	17	918	901	433	5.126	4.693	-1	68
Pl.reg. Enns-Pongau	1.030	429	1.375	946	595	7.033	6.438	6	61
Pl.reg. Oberer Salzach-Pongau	591	452	1.457	1.005	127	6.513	6.386	12	68
Pl.reg. Gasteinertal	-257	-50	573	623	-207	3.161	3.368	0	24
Pl.reg. Lungau	-429	-114	885	999	-321	4.334	4.655	6	17
Pl.reg. Unteres Saalachtal	42	63	308	245	-26	1.408	1.434	5	7
Pl.reg. Oberes Saalachtal	638	344	1.577	1.233	290	7.343	7.053	4	103
Pl.reg. Oberpinzgau	636	266	1.240	974	373	5.119	4.746	-3	25
Pl.reg. Zeller Becken	636	83	1.032	949	571	7.845	7.274	-18	89
Pl.reg. Unterpinzgau	-229	34	385	351	-268	1.661	1.929	5	1
Bezirk Salzburg Stadt	4.478	313	7.573	7.260	4.182	53.481	49.299	-17	1.425
Bezirk Hallein	1.424	943	3.349	2.406	460	16.702	16.242	21	175
Bezirk Salzburg-Umgebung	5.886	2.137	7.963	5.826	3.766	51.750	47.984	-17	374
Bezirk Sankt Johann im Pongau	1.813	848	4.323	3.475	948	21.833	20.885	17	221
Bezirk Tamsweg	-429	-114	885	999	-321	4.334	4.655	6	17
Bezirk Zell am See	1.723	790	4.542	3.752	940	23.376	22.436	-7	225
Land Salzburg	14.895	4.917	28.635	23.718	9.975	171.476	161.501	3	2.437

¹ ohne Gemeindebinnenwanderungen; Zuzüge und Wegzüge der Regionen als Summe der Gemeindeergebnisse berechnet

Tabelle B.4

Bevölkerungsbilanzen der Jahre 2011 bis 2015 und 2016 bis 2020, absolut und in Prozent
Reihung der Gemeinden

Gemeinde	Bevölkerungsbil. absolut		Bevölkerungsbil. in % ¹		Rangnummer ²	
	2011 - 2015	2016 - 2020	2011 - 2015	2016 - 2020	2011 - 2015	2016 - 2020
Pfarrwerfen	-1	300	-0,0	13,6	92	1
Altenmarkt im Pongau	258	532	7,0	13,5	10	2
Thomatal	-30	36	-8,7	11,4	118	3
Bergheim	309	574	6,4	11,1	14	4
Werfenweng	57	94	6,2	9,7	16	5
Eben im Pongau	146	212	6,7	9,1	12	6
Mattsee	88	276	2,9	8,7	56	7
Fusch an der Großglocknerstraße	23	58	3,4	8,3	44	8
Hollersbach im Pinzgau	25	92	2,2	7,9	71	9
Hintersee	-12	33	-2,7	7,5	108	10
Koppl	139	251	4,3	7,4	33	11
Sankt Martin am Tennengebirge	46	111	2,9	6,9	55	12
Straßwalchen	275	479	3,9	6,6	38	13
Sankt Koloman	64	99	4,0	5,9	37	14
Anif	79	237	2,0	5,8	74	15
Sankt Veit im Pongau	200	212	5,8	5,8	20	16
Oberndorf bei Salzburg	-48	315	-0,9	5,7	97	17
Sankt Martin bei Lofer	47	63	4,3	5,5	32	18
Elixhausen	76	158	2,7	5,5	60	19
Hallwang	121	217	3,1	5,5	51	20
Obertrum am See	191	256	4,2	5,4	34	21
Fuschl am See	57	80	3,9	5,3	39	22
Niedernsill	148	139	6,0	5,3	19	23
Forstau	-32	26	-5,8	5,0	115	24
Leogang	162	159	5,2	4,9	24	25
Schleedorf	51	52	5,0	4,9	26	26
Bruck an der Großglocknerstraße	164	217	3,7	4,7	41	27
Hof bei Salzburg	89	161	2,7	4,7	62	28
Seekirchen am Wallersee	758	478	7,8	4,5	5	29
Adnet	79	157	2,3	4,5	70	30
Lamprechtshausen	287	172	8,0	4,4	4	31
Neumarkt am Wallersee	440	274	7,6	4,4	7	32
Flachau	130	123	4,9	4,4	27	33
Filzmoos	-12	63	-0,8	4,4	96	34
Kleinarl	-6	33	-0,8	4,3	95	35
Sankt Georgen bei Salzburg	78	123	2,8	4,2	58	36
Uttendorf	43	119	1,5	4,1	79	37
Oberalm	138	175	3,3	4,1	46	38
Köstendorf	41	103	1,6	4,0	78	39
Zell am See	264	369	2,8	3,8	57	40
Kuchl	365	266	5,4	3,7	23	41
Sankt Johann im Pongau	247	377	2,3	3,4	69	42
Elsbethen	164	176	3,2	3,3	49	43
Dorfbeuern	107	50	7,5	3,3	8	44
Maishofen	237	113	7,2	3,2	9	45
Seeham	99	60	5,6	3,2	21	46
Neukirchen am Großvenediger	-52	79	-2,0	3,2	105	47
Scheffau am Tennengebirge	42	41	3,2	3,0	50	48
Salzburg (Stadt)	5.571	4.478	3,8	3,0	40	49
Eugendorf	217	202	3,3	2,9	48	50
Lofer	124	59	6,5	2,9	13	51
Henndorf am Wallersee	129	141	2,7	2,9	59	52
Mittersill	37	154	0,7	2,8	85	53
Hallein	945	585	4,8	2,8	29	54
Grödig	286	200	4,1	2,8	36	55
Bad Vigaun	39	55	2,0	2,7	75	56
Wals-Siezenheim	1.195	335	9,9	2,5	2	57
Sankt Andrä im Lungau	32	19	4,4	2,5	30	58
Göming	75	19	11,0	2,5	1	59
Faistenau	96	75	3,3	2,5	47	60

¹ Bevölkerungsveränderung im angegebenen Zeitraum in Prozent der Ausgangsbevölkerung

² Rangnummer der Reihung der Gemeinden nach der prozentuellen Veränderung im angegebenen Zeitraum

Tabelle B.4 (Fortsetzung)

Bevölkerungsbilanzen der Jahre 2011 bis 2015 und 2016 bis 2020, absolut und in Prozent
Reihung der Gemeinden

Gemeinde	Bevölkerungsbil. absolut		Bevölkerungsbil. in % ¹		Rangnummer ²	
	2011 - 2015	2016 - 2020	2011 - 2015	2016 - 2020	2011 - 2015	2016 - 2020
Saalfelden am Steinernen Meer	498	390	3,1	2,4	52	61
Goldegg	63	57	2,6	2,3	64	62
Großmain	119	58	4,8	2,2	28	63
Maria Alm am Steinernen Meer	153	46	7,7	2,1	6	64
Weißpriach	-14	6	-4,4	2,0	112	65
Strobl	-44	69	-1,2	1,9	100	66
Plainfeld	-15	23	-1,2	1,9	99	67
Werfen	-50	52	-1,7	1,7	104	68
Ebenau	60	21	4,4	1,5	31	69
Hüttschlag	-8	13	-0,9	1,4	98	70
Sankt Gilgen	130	55	3,5	1,4	43	71
Golling an der Salzach	221	51	5,5	1,2	22	72
Wald im Pinzgau	7	13	0,6	1,1	87	73
Nußdorf am Haunsberg	117	26	5,1	1,1	25	74
Anthering	235	40	6,8	1,1	11	75
Krimml	7	9	0,8	1,1	83	76
Bürmoos	167	52	3,5	1,1	42	77
Wagrain	77	31	2,6	1,0	65	78
Piesendorf	62	33	1,7	0,9	77	79
Puch bei Hallein	265	39	6,0	0,8	18	80
Thalgau	478	46	8,8	0,8	3	81
Stuhlfelden	-7	10	-0,4	0,6	93	82
Bischofshofen	215	59	2,1	0,6	72	83
Bramberg am Wildkogel	0	21	0,0	0,5	91	84
Mariapfarr	9	9	0,4	0,4	89	85
Annaberg-Lungötz	-52	8	-2,3	0,4	107	86
Untertauern	-22	1	-4,6	0,2	113	87
Berndorf bei Salzburg	41	-1	2,5	-0,1	66	88
Dorfgastein	12	-3	0,7	-0,2	84	89
Krispl	36	-3	4,2	-0,3	35	90
Abtenau	192	-33	3,3	-0,6	45	91
Großarl	111	-28	3,0	-0,7	54	92
Unternberg	23	-9	2,3	-0,9	67	93
Bad Hofgastein	176	-67	2,6	-1,0	63	94
Tamsweg	13	-60	0,2	-1,0	90	95
Göriach	-16	-4	-4,3	-1,1	111	96
Schwarzach im Pongau	-46	-40	-1,3	-1,1	101	97
Zederhaus	-19	-14	-1,6	-1,2	103	98
Radstadt	56	-63	1,1	-1,3	82	99
Kaprun	185	-41	6,2	-1,3	17	100
Rauris	12	-44	0,4	-1,4	88	101
Taxenbach	17	-44	0,6	-1,6	86	102
Viehhofen	11	-11	1,9	-1,8	76	103
Rußbach am Paß Gschütt	-4	-16	-0,5	-2,0	94	104
Saalbach-Hinterglemm	33	-59	1,2	-2,0	81	105
Hüttau	34	-39	2,3	-2,6	68	106
Unken	38	-51	2,0	-2,6	73	107
Sankt Michael im Lungau	108	-99	3,1	-2,8	53	108
Sankt Margarethen im Lungau	-31	-21	-4,0	-2,8	109	109
Mühlbach am Hochkönig	-24	-56	-1,6	-3,7	102	110
Bad Gastein	-188	-187	-4,3	-4,5	110	111
Dienten am Hochkönig	10	-47	1,3	-6,1	80	112
Mauterndorf	-39	-104	-2,2	-6,1	106	113
Ramingstein	-81	-73	-6,8	-6,6	116	114
Weißbach bei Lofer	26	-29	6,3	-6,6	15	115
Lessach	15	-39	2,7	-6,8	61	116
Lend	-80	-94	-5,6	-6,9	114	117
Muhr	-47	-41	-8,2	-7,8	117	118
Tweng	-203	-35	-42,0	-12,5	119	119

¹ Bevölkerungsveränderung im angegebenen Zeitraum in Prozent der Ausgangsbevölkerung

² Rangnummer der Reihung der Gemeinden nach der prozentuellen Veränderung im angegebenen Zeitraum

Tabelle B.5

Geburtenbilanzen der Jahre 2011 bis 2015 und 2016 bis 2020, absolut und in Prozent
Reihung der Gemeinden

Gemeinde	Geburtenbilanz absolut		Geburtenbilanz in % ¹		Rangnummer ²	
	2011 - 2015	2016 - 2020	2011 - 2015	2016 - 2020	2011 - 2015	2016 - 2020
Hintersee	6	26	1,3	5,9	65	1
Werfenweng	21	54	2,3	5,6	36	2
Fusch an der Großglocknerstraße	20	38	2,9	5,4	21	3
Thomatal	-5	17	-1,4	5,4	110	4
Sankt Koloman	56	90	3,5	5,3	10	5
Eben im Pongau	92	125	4,2	5,3	3	6
Forstau	18	24	3,3	4,6	14	7
Flachau	86	126	3,2	4,5	16	8
Hüttschlag	20	39	2,2	4,3	38	9
Göriach	4	14	1,1	4,0	72	10
Göming	24	30	3,5	4,0	9	11
Koppl	120	132	3,7	3,9	8	12
Viehhofen	29	23	4,9	3,8	1	13
Wald im Pinzgau	24	44	2,1	3,8	42	14
Sankt Martin bei Lofer	21	42	1,9	3,7	49	15
Niedersill	80	95	3,2	3,6	15	16
Hollersbach im Pinzgau	17	41	1,5	3,5	61	17
Faistenau	99	105	3,4	3,5	12	18
Fuschl am See	34	51	2,3	3,4	32	19
Kleinarl	23	25	2,9	3,2	23	20
Sankt Martin am Tennengebirge	38	51	2,4	3,2	29	21
Maria Alm am Steinernen Meer	74	68	3,7	3,2	7	22
Adnet	93	109	2,7	3,1	24	23
Nußdorf am Haunsberg	59	74	2,6	3,1	25	24
Lamprechtshausen	113	115	3,1	3,0	17	25
Weißpriach	14	9	4,4	3,0	2	26
Annaberg-Lungötz	43	65	1,9	2,9	52	27
Henndorf am Wallersee	107	142	2,3	2,9	37	28
Filzmoos	43	42	2,9	2,9	22	29
Stuhlfelden	19	45	1,2	2,9	70	30
Sankt Veit im Pongau	64	104	1,8	2,8	54	31
Dorfbeuern	27	43	1,9	2,8	51	32
Plainfeld	42	33	3,4	2,7	13	33
Dorfgastein	23	43	1,4	2,6	64	34
Untertauern	18	12	3,7	2,6	6	35
Taxenbach	63	70	2,3	2,5	35	36
Sankt Johann im Pongau	258	274	2,4	2,5	30	37
Bad Vigaun	48	50	2,4	2,5	31	38
Ebenau	55	34	4,0	2,4	4	39
Sankt Georgen bei Salzburg	66	69	2,3	2,4	34	40
Schleedorf	35	25	3,4	2,3	11	41
Seekirchen am Wallersee	193	246	2,0	2,3	47	42
Unken	28	43	1,5	2,2	62	43
Hallein	370	452	1,9	2,2	53	44
Straßwalchen	60	158	0,9	2,2	80	45
Obertrum am See	96	96	2,1	2,0	41	46
Saalbach-Hinterglemm	59	58	2,1	2,0	43	47
Großarl	109	75	3,0	2,0	20	48
Seeham	53	37	3,0	2,0	19	49
Kuchl	170	137	2,5	1,9	27	50
Bergheim	78	99	1,6	1,9	59	51
Scheffau am Tennengebirge	33	25	2,5	1,8	28	52
Weißbach bei Lofer	9	8	2,2	1,8	40	53
Anthering	139	60	4,0	1,6	5	54
Sankt Margarethen im Lungau	10	12	1,3	1,6	66	55
Neumarkt am Wallersee	96	100	1,7	1,6	58	56
Krispl	26	14	3,1	1,6	18	57
Elixhausen	72	44	2,6	1,5	26	58
Wals-Siezenheim	248	199	2,1	1,5	44	59
Eugendorf	134	100	2,0	1,5	45	60

¹ Bevölkerungsveränderung durch Geburten und Sterbefälle im angegebenen Zeitraum in Prozent der Ausgangsbevölkerung² Rangnummer der Reihung der Gemeinden nach der prozentuellen Veränderung im angegebenen Zeitraum

Tabelle B.5 (Fortsetzung)

Geburtenbilanzen der Jahre 2011 bis 2015 und 2016 bis 2020, absolut und in Prozent
Reihung der Gemeinden

Gemeinde	Geburtenbilanz absolut		Geburtenbilanz in % ¹		Rangnummer ²	
	2011 - 2015	2016 - 2020	2011 - 2015	2016 - 2020	2011 - 2015	2016 - 2020
Thalgau	82	84	1,5	1,4	60	61
Krimml	18	11	2,2	1,3	39	62
Mattsee	-10	40	-0,3	1,3	98	63
Grödig	34	87	0,5	1,2	85	64
Zederhaus	23	14	1,9	1,2	50	65
Puch bei Hallein	57	55	1,3	1,2	67	66
Golling an der Salzach	50	50	1,2	1,2	69	67
Unternberg	18	11	1,8	1,1	55	68
Sankt Andrä im Lungau	13	8	1,8	1,1	56	69
Saalfelden am Steinernen Meer	157	170	1,0	1,0	73	70
Rußbach am Paß Gschütt	7	8	0,9	1,0	77	71
Uttendorf	0	27	0,0	0,9	94	72
Radstadt	61	44	1,2	0,9	68	73
Ramingstein	-23	9	-1,9	0,8	117	74
Altenmarkt im Pongau	74	27	2,0	0,7	46	75
Maishofen	27	24	0,8	0,7	81	76
Bruck an der Großglocknerstraße	4	31	0,1	0,7	91	77
Strobl	-15	24	-0,4	0,7	99	78
Berndorf bei Salzburg	32	10	1,9	0,6	48	79
Anif	38	23	0,9	0,6	74	80
Goldegg	35	14	1,4	0,6	63	81
Rauris	27	17	0,9	0,6	76	82
Neukirchen am Großvenediger	-18	12	-0,7	0,5	102	83
Elsbethen	-5	23	-0,1	0,4	95	84
Tweng	1	1	0,2	0,4	88	85
Bischofshofen	89	36	0,9	0,3	79	86
Piesendorf	7	8	0,2	0,2	89	87
Salzburg (Stadt)	30	313	0,0	0,2	93	88
Bramberg am Wildkogel	44	7	1,1	0,2	71	89
Zell am See	28	17	0,3	0,2	87	90
Sankt Gilgen	-17	6	-0,5	0,2	100	91
Abtenau	10	2	0,2	0,0	90	92
Leogang	72	1	2,3	0,0	33	93
Bad Hofgastein	4	-8	0,1	-0,1	92	94
Sankt Michael im Lungau	28	-9	0,8	-0,3	82	95
Wagrain	19	-8	0,6	-0,3	84	96
Mittersill	51	-16	0,9	-0,3	75	97
Kaprun	-39	-11	-1,3	-0,3	108	98
Bürmoos	-22	-18	-0,5	-0,4	101	99
Werfen	-29	-11	-1,0	-0,4	106	100
Pfarrwerfen	8	-9	0,4	-0,4	86	101
Oberndorf bei Salzburg	-8	-24	-0,1	-0,4	96	102
Köstendorf	-4	-14	-0,2	-0,5	97	103
Lessach	10	-4	1,8	-0,7	57	104
Hof bei Salzburg	-25	-25	-0,7	-0,7	103	105
Tamsweg	-48	-44	-0,8	-0,8	104	106
Hallwang	-57	-56	-1,5	-1,4	112	107
Lofer	-32	-30	-1,7	-1,5	115	108
Muhr	5	-8	0,9	-1,5	78	109
Schwarzach im Pongau	-30	-54	-0,8	-1,5	105	110
Großmain	-35	-41	-1,4	-1,6	109	111
Dienten am Hochkönig	6	-14	0,8	-1,8	83	112
Bad Gastein	-72	-85	-1,7	-2,0	114	113
Hüttau	-22	-39	-1,5	-2,6	113	114
Oberalm	-61	-114	-1,5	-2,7	111	115
Lend	-18	-39	-1,3	-2,9	107	116
Mariapfarr	-45	-82	-1,9	-3,4	116	117
Mühlbach am Hochkönig	-51	-53	-3,3	-3,5	119	118
Mauterndorf	-46	-62	-2,6	-3,6	118	119

¹ Bevölkerungsveränderung durch Geburten und Sterbefälle im angegebenen Zeitraum in Prozent der Ausgangsbevölkerung² Rangnummer der Reihung der Gemeinden nach der prozentuellen Veränderung im angegebenen Zeitraum

Tabelle B.6

Wanderungsbilanzen der Jahre 2011 bis 2015 und 2016 bis 2020, absolut und in Prozent
Reihung der Gemeinden

Gemeinde	Wanderungsbil. absolut		Wanderungsbilanz in % ¹		Rangnummer ²	
	2011 - 2015	2016 - 2020	2011 - 2015	2016 - 2020	2011 - 2015	2016 - 2020
Pfarrwerfen	-8	309	-0,4	14,0	85	1
Altenmarkt im Pongau	188	505	5,1	12,8	11	2
Bergheim	226	468	4,7	9,1	15	3
Mattsee	97	234	3,1	7,4	30	4
Hallwang	176	276	4,6	6,9	16	5
Oberalm	198	288	4,8	6,7	13	6
Thomatal	-24	20	-6,9	6,3	114	7
Oberndorf bei Salzburg	-39	339	-0,7	6,1	90	8
Anif	33	227	0,8	5,6	63	9
Hof bei Salzburg	111	187	3,3	5,5	28	10
Leogang	93	155	3,0	4,8	33	11
Köstendorf	43	121	1,7	4,7	52	12
Hollersbach im Pinzgau	6	53	0,5	4,6	68	13
Lofer	150	90	7,9	4,4	1	14
Straßwalchen	216	319	3,1	4,4	32	15
Elixhausen	3	119	0,1	4,1	75	16
Bruck an der Großglocknerstraße	156	186	3,5	4,0	25	17
Werfenweng	34	39	3,7	4,0	23	18
Großmain	148	103	6,0	4,0	7	19
Mariapfarr	52	93	2,2	3,9	47	20
Zell am See	240	363	2,5	3,7	41	21
Eben im Pongau	53	83	2,4	3,5	43	22
Sankt Martin am Tennengebirge	8	57	0,5	3,5	69	23
Koppl	21	118	0,6	3,5	66	24
Obertrum am See	99	160	2,2	3,4	46	25
Uttendorf	43	96	1,5	3,3	55	26
Mittersill	-14	170	-0,3	3,1	83	27
Elsbethen	167	155	3,2	2,9	29	28
Sankt Veit im Pongau	136	104	3,9	2,8	21	29
Neumarkt am Wallersee	337	174	5,8	2,8	8	30
Salzburg (Stadt)	5.383	4.182	3,7	2,8	24	31
Fusch an der Großglocknerstraße	-1	19	-0,1	2,7	82	32
Neukirchen am Großvenediger	-35	66	-1,4	2,6	95	33
Maishofen	210	91	6,4	2,6	6	34
Schleedorf	22	25	2,2	2,3	48	35
Seekirchen am Wallersee	552	227	5,7	2,2	9	36
Werfen	-23	64	-0,8	2,2	92	37
Sankt Georgen bei Salzburg	14	56	0,5	1,9	70	38
Hintersee	-18	8	-4,0	1,8	107	39
Kuchl	197	125	2,9	1,8	34	40
Niedernsill	64	44	2,6	1,7	37	41
Grödig	238	120	3,4	1,7	27	42
Goldegg	29	40	1,2	1,6	59	43
Sankt Martin bei Lofer	27	18	2,5	1,6	42	44
Lamprechtshausen	170	59	4,7	1,5	14	45
Filzmoos	-55	22	-3,8	1,5	105	46
Bürmoos	195	70	4,1	1,4	18	47
Saalfelden am Steinernen Meer	336	226	2,1	1,4	49	48
Strobl	-27	49	-0,7	1,4	91	49
Sankt Gilgen	148	52	4,0	1,4	20	50
Adnet	-12	47	-0,3	1,3	84	51
Sankt Andrä im Lungau	16	10	2,2	1,3	45	52
Eugendorf	78	90	1,2	1,3	60	53
Wagrain	49	39	1,6	1,3	54	54
Fuschl am See	26	19	1,8	1,3	50	55
Scheffau am Tennengebirge	11	16	0,8	1,2	62	56
Kleinarl	-24	9	-3,1	1,2	103	57
Seeham	46	21	2,6	1,1	38	58
Wals-Siezenheim	929	139	7,7	1,0	2	59
Sankt Johann im Pongau	-15	101	-0,1	0,9	80	60

¹ Bevölkerungsveränderung durch Wanderungen im angegebenen Zeitraum in Prozent der Ausgangsbevölkerung

² Rangnummer der Reihung der Gemeinden nach der prozentuellen Veränderung im angegebenen Zeitraum

Tabelle B.6 (Fortsetzung)

Wanderungsbilanzen der Jahre 2011 bis 2015 und 2016 bis 2020, absolut und in Prozent
Reihung der Gemeinden

Gemeinde	Wanderungsbil. absolut		Wanderungsbilanz in % ¹		Rangnummer ²	
	2011 - 2015	2016 - 2020	2011 - 2015	2016 - 2020	2011 - 2015	2016 - 2020
Piesendorf	61	34	1,6	0,9	53	61
Dorfbeuern	78	10	5,5	0,7	10	62
Hallein	573	129	2,9	0,6	35	63
Sankt Koloman	7	10	0,4	0,6	72	64
Bad Vigaun	-9	8	-0,5	0,4	86	65
Bramberg am Wildkogel	-40	12	-1,0	0,3	93	66
Bischofshofen	128	23	1,2	0,2	57	67
Forstau	-47	1	-8,5	0,2	116	68
Schwarzach im Pongau	-21	6	-0,6	0,2	88	69
Golling an der Salzach	173	1	4,3	0,0	17	70
Henndorf am Wallersee	15	1	0,3	0,0	73	71
Hüttau	57	0	3,9	0,0	22	72
Mühlbach am Hochkönig	27	-2	1,8	-0,1	51	73
Flachau	35	-5	1,3	-0,2	56	74
Tamsweg	70	-19	1,2	-0,3	58	75
Anthering	96	-19	2,8	-0,5	36	76
Abtenau	179	-35	3,1	-0,6	31	77
Puch bei Hallein	219	-28	5,0	-0,6	12	78
Thalgau	386	-37	7,1	-0,6	5	79
Berndorf bei Salzburg	9	-12	0,5	-0,7	67	80
Krimml	-12	-6	-1,5	-0,7	96	81
Ebenau	3	-11	0,2	-0,8	74	82
Bad Hofgastein	172	-60	2,6	-0,9	39	83
Plainfeld	-61	-11	-4,9	-0,9	110	84
Kaprun	221	-31	7,4	-1,0	3	85
Weißpriach	-28	-3	-8,8	-1,0	117	86
Faistenau	-4	-30	-0,1	-1,0	79	87
Maria Alm am Steinernen Meer	70	-24	3,5	-1,1	26	88
Göming	50	-13	7,3	-1,7	4	89
Untertauern	-38	-9	-7,9	-2,0	115	90
Nußdorf am Haunsberg	58	-47	2,6	-2,0	40	91
Krispl	8	-18	0,9	-2,0	61	92
Stuhlfelden	-28	-32	-1,8	-2,0	99	93
Rauris	-20	-63	-0,7	-2,1	89	94
Unternberg	0	-21	0,0	-2,1	76	95
Radstadt	-7	-107	-0,1	-2,2	81	96
Zederhaus	-46	-28	-3,8	-2,4	106	97
Bad Gastein	-117	-100	-2,7	-2,4	101	98
Mauterndorf	0	-42	0,0	-2,5	76	99
Großarl	-3	-99	-0,1	-2,6	78	100
Wald im Pinzgau	-17	-30	-1,5	-2,6	97	101
Annaberg-Lungözt	-92	-58	-4,0	-2,6	108	102
Sankt Michael im Lungau	84	-95	2,4	-2,6	44	103
Hüttschlag	-28	-25	-3,1	-2,8	104	104
Dorfgastein	-8	-47	-0,5	-2,9	87	105
Rußbach am Paß Gschütt	-15	-25	-1,9	-3,2	100	106
Lend	-63	-56	-4,4	-4,1	109	107
Sankt Margarethen im Lungau	-39	-31	-5,0	-4,2	112	108
Taxenbach	-47	-116	-1,7	-4,2	98	109
Saalbach-Hinterglemm	-29	-123	-1,0	-4,3	94	110
Dienten am Hochkönig	6	-33	0,8	-4,3	64	111
Göriach	-20	-17	-5,4	-4,8	113	112
Unken	9	-97	0,5	-4,9	71	113
Viehhofen	-17	-35	-2,9	-5,8	102	114
Muhr	-54	-33	-9,4	-6,3	118	115
Lessach	4	-36	0,7	-6,3	65	116
Ramingstein	-59	-82	-4,9	-7,4	111	117
Weißbach bei Lofer	17	-37	4,1	-8,4	19	118
Tweng	-202	-37	-41,8	-13,2	119	119

¹ Bevölkerungsveränderung durch Wanderungen im angegebenen Zeitraum in Prozent der Ausgangsbevölkerung² Rangnummer der Reihung der Gemeinden nach der prozentuellen Veränderung im angegebenen Zeitraum

Tabelle B.7

Bevölkerungsstand und -anteil nach Altersgruppen¹ am 1.1.2021

Gemeinde, Planungsregion, politischer Bezirk, Land Salzburg	Bevölkerungsstand				Bevölkerungsanteil in %			
	<20	20-64	65+	85+	<20	20-64	65+	85+
Salzburg (Stadt)	27.156	96.274	31.986	4.097	17,5	61,9	20,6	2,6
Abtenau	1.200	3.568	1.126	165	20,4	60,5	19,1	2,8
Adnet	757	2.219	699	51	20,6	60,4	19,0	1,4
Annaberg-Lungötz	478	1.287	464	63	21,4	57,7	20,8	2,8
Bad Vigaun	450	1.268	371	40	21,5	60,7	17,8	1,9
Golling an der Salzach	966	2.540	816	100	22,4	58,8	18,9	2,3
Hallein	4.538	13.182	3.633	386	21,3	61,7	17,0	1,8
Krispl	201	517	167	22	22,7	58,4	18,9	2,5
Kuchl	1.681	4.415	1.288	170	22,8	59,8	17,4	2,3
Oberalm	868	2.622	972	166	19,5	58,8	21,8	3,7
Puch bei Hallein	912	2.984	832	117	19,3	63,1	17,6	2,5
Rußbach am Paß Gschütt	143	475	157	12	18,5	61,3	20,3	1,5
Sankt Koloman	432	1.047	304	27	24,2	58,7	17,0	1,5
Scheffau am Tennengebirge	329	823	261	26	23,3	58,2	18,5	1,8
Anif	811	2.539	977	127	18,7	58,7	22,6	2,9
Anthering	775	2.314	648	61	20,7	61,9	17,3	1,6
Bergheim	1.164	3.524	1.053	142	20,3	61,4	18,3	2,5
Berndorf bei Salzburg	319	1.081	306	34	18,7	63,4	17,9	2,0
Bürmoos	1.032	3.012	896	116	20,9	61,0	18,1	2,3
Dorfbeuern	345	957	278	43	21,8	60,6	17,6	2,7
Ebenau	331	845	264	29	23,0	58,7	18,3	2,0
Elixhausen	600	1.834	618	60	19,7	60,1	20,2	2,0
Elsbethen	998	3.344	1.152	139	18,2	60,9	21,0	2,5
Eugendorf	1.478	4.344	1.261	130	20,9	61,3	17,8	1,8
Faistenau	694	1.900	491	48	22,5	61,6	15,9	1,6
Fuschl am See	304	1.031	256	31	19,1	64,8	16,1	1,9
Göming	183	479	116	11	23,5	61,6	14,9	1,4
Grödig	1.401	4.488	1.503	149	19,0	60,7	20,3	2,0
Großgmain	513	1.519	608	70	19,4	57,5	23,0	2,7
Hallwang	850	2.520	822	117	20,3	60,1	19,6	2,8
Henndorf am Wallersee	1.033	3.058	934	80	20,6	60,9	18,6	1,6
Hintersee	98	310	64	7	20,8	65,7	13,6	1,5
Hof bei Salzburg	702	2.187	698	86	19,6	61,0	19,5	2,4
Koppl	813	2.274	572	49	22,2	62,1	15,6	1,3
Köstendorf	576	1.613	470	77	21,7	60,7	17,7	2,9
Lamprechtshausen	938	2.496	621	68	23,1	61,6	15,3	1,7
Mattsee	691	2.036	719	85	20,1	59,1	20,9	2,5
Neumarkt am Wallersee	1.482	3.971	1.039	115	22,8	61,2	16,0	1,8
Nußdorf am Haunsberg	540	1.488	389	46	22,3	61,6	16,1	1,9
Oberndorf bei Salzburg	1.180	3.564	1.106	137	20,2	60,9	18,9	2,3
Obertrum am See	1.077	3.048	831	85	21,7	61,5	16,8	1,7
Plainfeld	253	791	217	15	20,1	62,7	17,2	1,2
Sankt Georgen bei Salzburg	644	1.875	512	53	21,2	61,9	16,9	1,7
Sankt Gilgen	742	2.288	875	101	19,0	58,6	22,4	2,6
Schleedorf	248	714	157	11	22,2	63,8	14,0	1,0
Seeham	356	1.236	350	21	18,3	63,6	18,0	1,1
Seekirchen am Wallersee	2.403	6.608	1.990	233	21,8	60,1	18,1	2,1
Straßwalchen	1.732	4.863	1.158	126	22,3	62,7	14,9	1,6
Strobl	761	2.126	783	109	20,7	57,9	21,3	3,0
Thalgau	1.211	3.707	1.053	133	20,3	62,1	17,6	2,2
Wals-Siezenheim	2.738	8.434	2.403	263	20,2	62,1	17,7	1,9
Altenmarkt im Pongau	964	2.808	715	85	21,5	62,6	15,9	1,9
Bad Gastein	628	2.343	990	123	15,9	59,2	25,0	3,1
Bad Hofgastein	1.225	4.071	1.520	187	18,0	59,7	22,3	2,7
Bischofshofen	2.091	6.325	2.128	282	19,8	60,0	20,2	2,7
Dorfgastein	322	988	328	38	19,7	60,3	20,0	2,3
Eben im Pongau	620	1.532	399	42	24,3	60,1	15,6	1,6
Filzmoos	364	916	231	33	24,1	60,6	15,3	2,2
Flachau	642	1.836	446	50	22,0	62,8	15,3	1,7
Forstau	127	318	102	10	23,2	58,1	18,6	1,8
Goldegg	573	1.545	440	55	22,4	60,4	17,2	2,2

¹ <20 = unter 20 Jahre, 20-64 = 20 bis 64 Jahre, 65+ = 65 Jahre und älter, 85+ = 85 Jahre und älter

Tabelle B.7 (Fortsetzung)

Bevölkerungsstand und -anteil nach Altersgruppen¹ am 1.1.2021

Gemeinde, Planungsregion, politischer Bezirk, Land Salzburg	Bevölkerungsstand				Bevölkerungsanteil in %			
	<20	20-64	65+	85+	<20	20-64	65+	85+
Großarl	891	2.318	565	101	23,6	61,4	15,0	2,7
Hüttau	312	867	286	55	21,3	59,2	19,5	3,8
Hüttschlag	224	504	184	37	24,6	55,3	20,2	4,1
Kleinarl	182	482	144	16	22,5	59,7	17,8	2,0
Mühlbach am Hochkönig	271	847	326	60	18,8	58,7	22,6	4,2
Pfarrwerfen	576	1.521	414	52	22,9	60,6	16,5	2,1
Radstadt	1.029	2.950	899	118	21,1	60,5	18,4	2,4
Sankt Johann im Pongau	2.373	7.096	1.862	224	20,9	62,6	16,4	2,0
Sankt Martin am Tennengebirge	382	1.051	285	33	22,2	61,2	16,6	1,9
Sankt Veit im Pongau	839	2.345	697	99	21,6	60,4	18,0	2,6
Schwarzach im Pongau	638	2.111	714	108	18,4	61,0	20,6	3,1
Untertauern	117	282	63	2	25,3	61,0	13,6	0,4
Wagrain	607	1.903	606	82	19,5	61,1	19,4	2,6
Werfen	629	1.816	583	75	20,8	60,0	19,3	2,5
Werfenweng	266	669	129	11	25,0	62,9	12,1	1,0
Göriach	73	215	60	7	21,0	61,8	17,2	2,0
Lessach	104	328	101	10	19,5	61,5	18,9	1,9
Mariapfarr	468	1.350	571	84	19,6	56,5	23,9	3,5
Mauterndorf	277	885	433	75	17,4	55,5	27,1	4,7
Muhr	77	307	101	11	15,9	63,3	20,8	2,3
Ramingstein	159	656	223	26	15,3	63,2	21,5	2,5
Sankt Andrä im Lungau	167	436	171	19	21,6	56,3	22,1	2,5
Sankt Margarethen im Lungau	156	443	122	18	21,6	61,4	16,9	2,5
Sankt Michael im Lungau	659	2.101	729	88	18,9	60,2	20,9	2,5
Tamsweg	1.014	3.476	1.171	181	17,9	61,4	20,7	3,2
Thomatal	79	199	74	2	22,4	56,5	21,0	0,6
Tweng	48	151	46	8	19,6	61,6	18,8	3,3
Unternberg	227	595	185	24	22,5	59,1	18,4	2,4
Weißpriach	67	180	64	9	21,5	57,9	20,6	2,9
Zederhaus	260	694	216	33	22,2	59,3	18,5	2,8
Bramberg am Wildkogel	825	2.390	742	100	20,8	60,4	18,8	2,5
Bruck an der Großglocknerstraße	989	2.905	934	128	20,5	60,2	19,3	2,7
Dienten am Hochkönig	139	425	157	14	19,3	58,9	21,8	1,9
Fusch an der Großglocknerstraße	170	448	141	27	22,4	59,0	18,6	3,6
Hollersbach im Pinzgau	251	769	231	23	20,1	61,5	18,5	1,8
Kaprun	512	1.956	644	74	16,5	62,9	20,7	2,4
Krimml	165	515	162	19	19,6	61,2	19,2	2,3
Lend	220	774	267	51	17,4	61,4	21,2	4,0
Leogang	719	2.081	607	80	21,1	61,1	17,8	2,3
Lofer	431	1.179	483	97	20,6	56,3	23,1	4,6
Maishofen	799	2.202	638	90	22,0	60,5	17,5	2,5
Maria Alm am Steinernen Meer	499	1.298	399	35	22,7	59,1	18,2	1,6
Mittersill	1.091	3.387	1.097	144	19,6	60,8	19,7	2,6
Neukirchen am Großvenediger	484	1.598	498	65	18,8	61,9	19,3	2,5
Niedersill	605	1.715	447	53	21,9	62,0	16,2	1,9
Piesendorf	729	2.292	788	83	19,1	60,2	20,7	2,2
Rauris	621	1.820	578	57	20,6	60,3	19,1	1,9
Saalbach-Hinterglemm	477	1.848	502	49	16,9	65,4	17,8	1,7
Saalfelden am Steinernen Meer	3.294	10.347	3.149	388	19,6	61,6	18,8	2,3
Sankt Martin bei Lofer	229	748	229	25	19,0	62,0	19,0	2,1
Stuhlfelden	320	989	266	29	20,3	62,8	16,9	1,8
Taxenbach	569	1.649	493	75	21,0	60,8	18,2	2,8
Unken	373	1.081	461	64	19,5	56,4	24,1	3,3
Uttendorf	622	1.839	570	65	20,5	60,7	18,8	2,1
Viehhofen	130	350	110	10	22,0	59,3	18,6	1,7
Wald im Pinzgau	213	733	218	20	18,3	63,0	18,7	1,7
Weißbach bei Lofer	94	248	70	7	22,8	60,2	17,0	1,7
Zell am See	1.677	6.318	2.136	252	16,6	62,4	21,1	2,5

¹ <20 = unter 20 Jahre, 20-64 = 20 bis 64 Jahre, 65+ = 65 Jahre und älter, 85+ = 85 Jahre und älter

Tabelle B.7 (Fortsetzung)

Bevölkerungsstand und -anteil nach Altersgruppen¹ am 1.1.2021

Gemeinde, Planungsregion, politischer Bezirk, Land Salzburg	Bevölkerungsstand				Bevölkerungsanteil in %			
	<20	20-64	65+	85+	<20	20-64	65+	85+
Pl.reg. Flachgau-Nord	4.862	13.871	3.918	474	21,5	61,2	17,3	2,1
Pl.reg. Salzburger Seengebiet	9.917	28.228	7.954	867	21,5	61,2	17,3	1,9
Pl.reg. Salzburg-Stadt und Umg.gem.	38.484	131.134	43.031	5.355	18,1	61,7	20,2	2,5
Pl.reg. Osterhorngruppe	5.909	17.459	5.273	608	20,6	61,0	18,4	2,1
Pl.reg. Salzach-Tennengau	11.134	31.617	9.343	1.105	21,4	60,7	17,9	2,1
Pl.reg. Abt. Becken/Lammertal	1.821	5.330	1.747	240	20,5	59,9	19,6	2,7
Pl.reg. Unterer Salzach-Pongau	3.833	11.178	3.580	480	20,6	60,1	19,3	2,6
Pl.reg. Enns-Pongau	5.346	14.945	4.176	526	21,8	61,1	17,1	2,1
Pl.reg. Oberer Salzach-Pongau	5.538	15.919	4.462	624	21,4	61,4	17,2	2,4
Pl.reg. Gasteinertal	2.175	7.402	2.838	348	17,5	59,6	22,9	2,8
Pl.reg. Lungau	3.835	12.016	4.267	595	19,1	59,7	21,2	3,0
Pl.reg. Oberes Saalachtal	1.127	3.256	1.243	193	20,0	57,9	22,1	3,4
Pl.reg. Oberes Saalachtal	5.918	18.126	5.405	652	20,1	61,6	18,4	2,2
Pl.reg. Oberpinzgau	4.576	13.935	4.231	518	20,1	61,3	18,6	2,3
Pl.reg. Zeller Becken	4.077	13.919	4.643	564	18,0	61,5	20,5	2,5
Pl.reg. Unterpinzgau	1.549	4.668	1.495	197	20,1	60,5	19,4	2,6
Bezirk Salzburg Stadt	27.156	96.274	31.986	4.097	17,5	61,9	20,6	2,6
Bezirk Hallein	12.955	36.947	11.090	1.345	21,2	60,6	18,2	2,2
Bezirk Salzburg-Umgebung	32.016	94.418	28.190	3.207	20,7	61,1	18,2	2,1
Bezirk Sankt Johann im Pongau	16.892	49.444	15.056	1.978	20,8	60,7	18,5	2,4
Bezirk Tamsweg	3.835	12.016	4.267	595	19,1	59,7	21,2	3,0
Bezirk Zell am See	17.247	53.904	17.017	2.124	19,6	61,1	19,3	2,4
Land Salzburg	110.101	343.003	107.606	13.346	19,6	61,2	19,2	2,4

¹ <20 = unter 20 Jahre, 20-64 = 20 bis 64 Jahre, 65+ = 65 Jahre und älter, 85+ = 85 Jahre und älter

Tabelle B.8

Bevölkerungsstand nach Geschlecht und fünfjährigen Altersgruppen am 1.1.2021

Gemeinde, Planungsregion, polit. Bezirk, Land Salzburg	Altersgruppe											
	alle	0-4	5-9	10-14	15-19	20-24	25-29	30-34	35-39	40-44	45-49	
Salzburg (Stadt)												
männlich	74.502	3.671	3.205	3.343	3.719	4.967	5.987	6.025	5.515	4.780	4.743	
weiblich	80.914	3.406	3.132	3.193	3.487	4.740	6.027	5.944	5.263	4.837	5.116	
gesamt	155.416	7.077	6.337	6.536	7.206	9.707	12.014	11.969	10.778	9.617	9.859	
Abtenau												
männlich	2.910	155	147	144	165	136	217	176	181	187	197	
weiblich	2.984	146	146	154	143	172	154	169	208	172	189	
gesamt	5.894	301	293	298	308	308	371	345	389	359	386	
Adnet												
männlich	1.825	111	93	86	94	92	129	118	123	135	129	
weiblich	1.850	102	105	79	87	88	110	114	133	123	117	
gesamt	3.675	213	198	165	181	180	239	232	256	258	246	
Annaberg-Lungötz												
männlich	1.139	73	62	59	63	79	66	57	67	75	61	
weiblich	1.090	56	58	54	53	68	55	52	76	58	62	
gesamt	2.229	129	120	113	116	147	121	109	143	133	123	
Bad Vigaun												
männlich	1.035	52	65	68	50	61	52	68	68	84	92	
weiblich	1.054	51	51	70	43	42	64	56	86	68	77	
gesamt	2.089	103	116	138	93	103	116	124	154	152	169	
Golling an der Salzach												
männlich	2.105	130	117	113	120	118	134	133	157	131	156	
weiblich	2.217	124	127	130	105	126	116	131	134	157	159	
gesamt	4.322	254	244	243	225	244	250	264	291	288	315	
Hallein												
männlich	10.361	604	593	554	595	632	722	746	792	688	697	
weiblich	10.992	596	521	541	534	612	695	755	761	706	753	
gesamt	21.353	1.200	1.114	1.095	1.129	1.244	1.417	1.501	1.553	1.394	1.450	
Krispl												
männlich	467	25	37	25	22	24	24	26	28	37	37	
weiblich	418	15	29	25	23	15	17	34	21	33	27	
gesamt	885	40	66	50	45	39	41	60	49	70	64	
Kuchl												
männlich	3.606	230	193	210	201	214	224	236	266	254	253	
weiblich	3.778	194	226	203	224	198	218	240	296	241	242	
gesamt	7.384	424	419	413	425	412	442	476	562	495	495	
Oberalm												
männlich	2.150	103	111	117	117	115	133	133	135	146	155	
weiblich	2.312	104	90	112	114	120	133	121	142	142	173	
gesamt	4.462	207	201	229	231	235	266	254	277	288	328	
Puch bei Hallein												
männlich	2.361	113	121	116	113	184	155	152	187	159	164	
weiblich	2.367	127	104	94	124	115	143	147	168	156	171	
gesamt	4.728	240	225	210	237	299	298	299	355	315	335	
Rußbach am Paß Gschütt												
männlich	376	19	18	12	20	14	22	17	34	18	25	
weiblich	399	17	15	19	23	25	27	26	20	23	26	
gesamt	775	36	33	31	43	39	49	43	54	41	51	
Sankt Koloman												
männlich	892	62	48	43	62	48	50	66	54	57	64	
weiblich	891	62	53	42	60	46	60	53	61	56	61	
gesamt	1.783	124	101	85	122	94	110	119	115	113	125	
Scheffau am Tennengebirge												
männlich	723	43	39	41	42	50	38	40	39	50	63	
weiblich	690	40	35	41	48	32	40	41	38	53	54	
gesamt	1.413	83	74	82	90	82	78	81	77	103	117	
Anif												
männlich	2.050	120	120	91	85	101	107	148	135	133	136	
weiblich	2.277	102	100	94	99	98	125	147	144	164	127	
gesamt	4.327	222	220	185	184	199	232	295	279	297	263	
Anthering												
männlich	1.867	77	118	91	104	90	130	106	129	134	133	
weiblich	1.870	79	98	116	92	91	99	86	135	119	162	
gesamt	3.737	156	216	207	196	181	229	192	264	253	295	

Tabelle B.8 (Fortsetzung)

Bevölkerungsstand nach Geschlecht und fünfjährigen Altersgruppen am 1.1.2021

Gemeinde, Planungsregion, polit. Bezirk, Land Salzburg	Altersgruppe											
	50-54	55-59	60-64	65-69	70-74	75-79	80-84	85-89	90-94	95-99	100+	
Salzburg (Stadt)												
männlich	5.684	5.323	4.526	3.461	3.284	2.913	2.046	849	385	68	8	
weiblich	5.839	5.791	5.167	4.483	4.466	4.128	3.108	1.582	859	322	24	
gesamt	11.523	11.114	9.693	7.944	7.750	7.041	5.154	2.431	1.244	390	32	
Abtenau												
männlich	251	242	221	132	146	90	74	36	9	4	0	
weiblich	228	252	216	161	142	115	101	66	41	8	1	
gesamt	479	494	437	293	288	205	175	102	50	12	1	
Adnet												
männlich	140	154	99	97	84	76	46	14	5	0	0	
weiblich	157	144	114	112	102	69	62	22	9	1	0	
gesamt	297	298	213	209	186	145	108	36	14	1	0	
Annaberg-Lungötz												
männlich	97	90	70	77	46	44	25	19	9	0	0	
weiblich	92	82	80	54	55	48	52	24	6	5	0	
gesamt	189	172	150	131	101	92	77	43	15	5	0	
Bad Vigaun												
männlich	74	60	70	40	51	37	26	11	5	1	0	
weiblich	90	73	83	42	55	45	35	13	10	0	0	
gesamt	164	133	153	82	106	82	61	24	15	1	0	
Golling an der Salzach												
männlich	158	162	114	108	92	64	64	24	9	1	0	
weiblich	134	179	141	98	110	106	74	42	19	5	0	
gesamt	292	341	255	206	202	170	138	66	28	6	0	
Hallein												
männlich	790	814	620	464	385	329	209	97	21	8	1	
weiblich	860	789	750	573	493	446	348	173	60	24	2	
gesamt	1.650	1.603	1.370	1.037	878	775	557	270	81	32	3	
Krispl												
männlich	39	23	35	33	23	12	8	6	2	1	0	
weiblich	30	33	34	25	20	15	9	10	2	1	0	
gesamt	69	56	69	58	43	27	17	16	4	2	0	
Kuchl												
männlich	271	283	203	168	143	111	89	40	15	2	0	
weiblich	281	287	208	175	179	133	120	75	33	4	1	
gesamt	552	570	411	343	322	244	209	115	48	6	1	
Oberalm												
männlich	165	175	121	106	103	100	67	35	11	1	1	
weiblich	177	175	161	121	125	96	88	62	40	15	1	
gesamt	342	350	282	227	228	196	155	97	51	16	2	
Puch bei Hallein												
männlich	198	186	139	107	106	65	60	24	11	1	0	
weiblich	216	181	163	113	102	89	73	43	29	6	3	
gesamt	414	367	302	220	208	154	133	67	40	7	3	
Rußbach am Paß Gschütt												
männlich	38	33	33	26	11	18	14	3	1	0	0	
weiblich	31	36	27	22	28	13	13	6	1	1	0	
gesamt	69	69	60	48	39	31	27	9	2	1	0	
Sankt Koloman												
männlich	67	66	55	47	38	35	18	11	1	0	0	
weiblich	53	66	64	40	43	37	19	12	2	1	0	
gesamt	120	132	119	87	81	72	37	23	3	1	0	
Scheffau am Tennengebirge												
männlich	56	60	40	35	40	20	13	8	5	1	0	
weiblich	48	40	41	43	36	27	21	8	2	0	2	
gesamt	104	100	81	78	76	47	34	16	7	1	2	
Anif												
männlich	156	159	141	111	93	97	72	34	10	1	0	
weiblich	183	188	147	127	122	118	110	58	20	4	0	
gesamt	339	347	288	238	215	215	182	92	30	5	0	
Anthering												
männlich	168	166	120	92	90	65	35	15	3	1	0	
weiblich	158	151	137	110	82	65	48	30	11	1	0	
gesamt	326	317	257	202	172	130	83	45	14	2	0	

Tabelle B.8 (Fortsetzung)

Bevölkerungsstand nach Geschlecht und fünfjährigen Altersgruppen am 1.1.2021

Gemeinde, Planungsregion, polit. Bezirk, Land Salzburg	Altersgruppe											
	alle	0-4	5-9	10-14	15-19	20-24	25-29	30-34	35-39	40-44	45-49	
Bergheim												
männlich	2.885	171	164	136	140	185	197	213	227	197	188	
weiblich	2.856	161	156	112	124	150	186	214	195	183	184	
gesamt	5.741	332	320	248	264	335	383	427	422	380	372	
Berndorf bei Salzburg												
männlich	850	40	41	33	39	58	47	50	66	51	71	
weiblich	856	24	52	43	47	46	46	48	63	62	54	
gesamt	1.706	64	93	76	86	104	93	98	129	113	125	
Bürmoos												
männlich	2.429	112	151	117	150	141	148	160	180	131	147	
weiblich	2.511	133	132	121	116	120	152	160	172	152	152	
gesamt	4.940	245	283	238	266	261	300	320	352	283	299	
Dorfbeuern												
männlich	788	49	41	42	41	37	43	48	64	63	50	
weiblich	792	45	42	44	41	37	46	47	61	54	45	
gesamt	1.580	94	83	86	82	74	89	95	125	117	95	
Ebenau												
männlich	738	46	47	47	41	31	43	41	59	34	51	
weiblich	702	37	50	39	24	24	41	40	60	56	36	
gesamt	1.440	83	97	86	65	55	84	81	119	90	87	
Elixhausen												
männlich	1.544	74	77	88	73	81	91	91	107	101	110	
weiblich	1.508	69	74	68	77	68	92	93	96	100	105	
gesamt	3.052	143	151	156	150	149	183	184	203	201	215	
Elsbethen												
männlich	2.644	153	113	115	119	139	175	187	191	165	180	
weiblich	2.850	135	107	130	126	153	151	176	185	166	195	
gesamt	5.494	288	220	245	245	292	326	363	376	331	375	
Eugendorf												
männlich	3.447	179	182	194	208	216	197	215	225	213	274	
weiblich	3.636	172	190	157	196	196	221	216	235	234	255	
gesamt	7.083	351	372	351	404	412	418	431	460	447	529	
Faistenau												
männlich	1.543	98	89	81	87	76	89	115	109	98	95	
weiblich	1.542	91	78	92	78	71	114	96	94	95	103	
gesamt	3.085	189	167	173	165	147	203	211	203	193	198	
Fuschl am See												
männlich	766	37	33	32	31	40	52	73	66	62	43	
weiblich	825	58	30	41	42	39	50	65	66	63	53	
gesamt	1.591	95	63	73	73	79	102	138	132	125	96	
Göming												
männlich	388	29	17	19	31	24	24	31	27	17	27	
weiblich	390	20	26	22	19	18	23	32	31	22	26	
gesamt	778	49	43	41	50	42	47	63	58	39	53	
Grödig												
männlich	3.520	182	175	162	162	179	242	254	270	254	226	
weiblich	3.872	201	180	170	169	180	231	277	263	219	240	
gesamt	7.392	383	355	332	331	359	473	531	533	473	466	
Großmain												
männlich	1.269	71	64	83	49	61	67	72	100	78	76	
weiblich	1.371	61	66	64	55	46	63	84	100	76	107	
gesamt	2.640	132	130	147	104	107	130	156	200	154	183	
Hallwang												
männlich	2.079	114	127	89	118	111	124	133	149	122	129	
weiblich	2.113	122	95	96	89	92	117	137	151	132	162	
gesamt	4.192	236	222	185	207	203	241	270	300	254	291	
Henndorf am Wallersee												
männlich	2.488	137	141	137	127	130	162	150	162	160	180	
weiblich	2.537	107	138	116	130	131	119	151	195	156	169	
gesamt	5.025	244	279	253	257	261	281	301	357	316	349	
Hintersee												
männlich	232	13	10	10	6	19	18	17	14	16	12	
weiblich	240	23	15	10	11	8	20	15	14	18	15	
gesamt	472	36	25	20	17	27	38	32	28	34	27	

Tabelle B.8 (Fortsetzung)

Bevölkerungsstand nach Geschlecht und fünfjährigen Altersgruppen am 1.1.2021

Gemeinde, Planungsregion, polit. Bezirk, Land Salzburg	Altersgruppe											
	50-54	55-59	60-64	65-69	70-74	75-79	80-84	85-89	90-94	95-99	100+	
Bergheim												
männlich	196	240	167	153	92	92	77	37	11	2	0	
weiblich	207	206	189	150	138	108	101	56	27	8	1	
gesamt	403	446	356	303	230	200	178	93	38	10	1	
Berndorf bei Salzburg												
männlich	75	69	60	50	46	28	14	8	3	0	1	
weiblich	80	64	71	40	47	23	24	17	4	1	0	
gesamt	155	133	131	90	93	51	38	25	7	1	1	
Bürmoos												
männlich	200	213	177	146	116	54	53	24	8	1	0	
weiblich	235	207	165	140	117	89	65	52	29	2	0	
gesamt	435	420	342	286	233	143	118	76	37	3	0	
Dorfbeuern												
männlich	53	69	61	34	32	24	22	8	5	2	0	
weiblich	62	73	44	43	34	21	25	12	15	1	0	
gesamt	115	142	105	77	66	45	47	20	20	3	0	
Ebenau												
männlich	59	55	47	35	32	24	33	11	2	0	0	
weiblich	57	59	52	36	24	29	22	10	6	0	0	
gesamt	116	114	99	71	56	53	55	21	8	0	0	
Elixhausen												
männlich	150	114	98	74	76	64	49	15	11	0	0	
weiblich	129	111	97	81	90	73	51	26	7	0	1	
gesamt	279	225	195	155	166	137	100	41	18	0	1	
Elsbethen												
männlich	207	202	193	157	116	112	77	27	12	4	0	
weiblich	215	237	227	168	136	144	103	58	32	6	0	
gesamt	422	439	420	325	252	256	180	85	44	10	0	
Eugendorf												
männlich	312	296	186	149	136	128	80	44	12	1	0	
weiblich	344	297	212	170	178	177	113	41	28	4	0	
gesamt	656	593	398	319	314	305	193	85	40	5	0	
Faistenau												
männlich	121	139	111	84	69	33	30	15	4	0	0	
weiblich	120	136	118	77	56	50	44	23	4	2	0	
gesamt	241	275	229	161	125	83	74	38	8	2	0	
Fuschl am See												
männlich	68	66	52	33	25	25	16	11	0	1	0	
weiblich	55	60	58	39	39	29	19	12	4	2	1	
gesamt	123	126	110	72	64	54	35	23	4	3	1	
Göming												
männlich	31	36	23	19	14	12	5	2	0	0	0	
weiblich	35	21	31	9	18	16	12	6	3	0	0	
gesamt	66	57	54	28	32	28	17	8	3	0	0	
Grödig												
männlich	297	251	228	187	159	157	91	32	11	1	0	
weiblich	294	341	242	219	214	193	134	64	28	12	1	
gesamt	591	592	470	406	373	350	225	96	39	13	1	
Großmain												
männlich	88	116	67	72	78	57	42	18	9	1	0	
weiblich	118	114	86	87	77	61	64	24	13	4	1	
gesamt	206	230	153	159	155	118	106	42	22	5	1	
Hallwang												
männlich	181	161	142	101	82	88	62	26	17	3	0	
weiblich	172	172	133	101	106	83	82	40	19	11	1	
gesamt	353	333	275	202	188	171	144	66	36	14	1	
Henndorf am Wallersee												
männlich	211	204	172	132	130	84	40	22	6	1	0	
weiblich	204	232	170	148	161	79	80	34	14	3	0	
gesamt	415	436	342	280	291	163	120	56	20	4	0	
Hintersee												
männlich	24	19	23	12	3	9	3	4	0	0	0	
weiblich	15	22	21	7	10	8	5	3	0	0	0	
gesamt	39	41	44	19	13	17	8	7	0	0	0	

Tabelle B.8 (Fortsetzung)

Bevölkerungsstand nach Geschlecht und fünfjährigen Altersgruppen am 1.1.2021

Gemeinde, Planungsregion, polit. Bezirk, Land Salzburg	Altersgruppe											
	alle	0-4	5-9	10-14	15-19	20-24	25-29	30-34	35-39	40-44	45-49	
Hof bei Salzburg												
männlich	1.806	107	82	103	99	100	128	122	136	109	111	
weiblich	1.781	78	82	84	67	90	122	123	131	121	110	
gesamt	3.587	185	164	187	166	190	250	245	267	230	221	
Koppl												
männlich	1.861	107	113	107	109	88	107	127	131	126	142	
weiblich	1.798	97	92	92	96	84	103	123	134	138	142	
gesamt	3.659	204	205	199	205	172	210	250	265	264	284	
Köstendorf												
männlich	1.363	72	68	86	80	70	82	98	112	75	113	
weiblich	1.296	65	59	75	71	71	64	82	92	81	94	
gesamt	2.659	137	127	161	151	141	146	180	204	156	207	
Lamprechtshausen												
männlich	2.038	116	126	123	112	113	112	137	141	158	155	
weiblich	2.017	106	115	115	125	86	104	129	166	123	138	
gesamt	4.055	222	241	238	237	199	216	266	307	281	293	
Mattsee												
männlich	1.667	109	87	84	81	80	94	94	107	122	124	
weiblich	1.779	99	76	71	84	86	91	101	118	124	124	
gesamt	3.446	208	163	155	165	166	185	195	225	246	248	
Neumarkt am Wallersee												
männlich	3.201	189	201	206	181	160	189	214	252	239	234	
weiblich	3.291	193	186	168	158	174	186	241	251	210	217	
gesamt	6.492	382	387	374	339	334	375	455	503	449	451	
Nußdorf am Haunsberg												
männlich	1.208	80	78	52	67	83	62	82	81	91	72	
weiblich	1.209	58	69	65	71	62	71	70	83	83	88	
gesamt	2.417	138	147	117	138	145	133	152	164	174	160	
Oberndorf bei Salzburg												
männlich	2.802	159	127	138	144	176	192	203	218	182	198	
weiblich	3.048	157	156	159	140	162	166	214	202	191	177	
gesamt	5.850	316	283	297	284	338	358	417	420	373	375	
Obertrum am See												
männlich	2.494	142	132	158	148	129	153	170	168	188	170	
weiblich	2.462	129	135	120	113	129	154	155	174	190	156	
gesamt	4.956	271	267	278	261	258	307	325	342	378	326	
Plainfeld												
männlich	651	34	32	29	43	46	35	40	42	46	36	
weiblich	610	23	25	33	34	27	31	38	39	42	54	
gesamt	1.261	57	57	62	77	73	66	78	81	88	90	
Sankt Georgen bei Salzburg												
männlich	1.545	98	84	90	70	75	99	116	102	114	108	
weiblich	1.486	81	75	77	69	69	100	106	112	82	99	
gesamt	3.031	179	159	167	139	144	199	222	214	196	207	
Sankt Gilgen												
männlich	1.931	103	83	83	119	116	113	100	141	103	135	
weiblich	1.974	82	78	80	114	100	100	105	116	122	116	
gesamt	3.905	185	161	163	233	216	213	205	257	225	251	
Schleedorf												
männlich	577	24	34	33	34	36	48	29	44	31	55	
weiblich	542	18	27	34	44	39	24	22	44	44	55	
gesamt	1.119	42	61	67	78	75	72	51	88	75	110	
Seeham												
männlich	951	36	54	42	40	45	64	67	81	62	72	
weiblich	991	55	45	48	36	61	53	71	66	61	66	
gesamt	1.942	91	99	90	76	106	117	138	147	123	138	
Seekirchen am Wallersee												
männlich	5.369	313	311	281	283	300	344	336	412	370	356	
weiblich	5.632	316	295	309	295	266	313	371	387	363	393	
gesamt	11.001	629	606	590	578	566	657	707	799	733	749	
Straßwalchen												
männlich	3.899	260	226	196	220	214	255	328	314	244	283	
weiblich	3.854	230	201	184	215	208	249	273	269	260	261	
gesamt	7.753	490	427	380	435	422	504	601	583	504	544	

Tabelle B.8 (Fortsetzung)

Bevölkerungsstand nach Geschlecht und fünfjährigen Altersgruppen am 1.1.2021

Gemeinde, Planungsregion, polit. Bezirk, Land Salzburg	Altersgruppe											
	50-54	55-59	60-64	65-69	70-74	75-79	80-84	85-89	90-94	95-99	100+	
Hof bei Salzburg												
männlich	143	132	117	73	78	70	63	24	8	1	0	
weiblich	147	154	91	93	85	82	68	31	17	3	2	
gesamt	290	286	208	166	163	152	131	55	25	4	2	
Koppl												
männlich	159	134	112	90	82	53	51	16	5	2	0	
weiblich	126	161	137	82	66	54	45	19	6	0	1	
gesamt	285	295	249	172	148	107	96	35	11	2	1	
Köstendorf												
männlich	96	111	86	60	61	38	34	15	6	0	0	
weiblich	87	110	89	58	56	43	43	31	18	7	0	
gesamt	183	221	175	118	117	81	77	46	24	7	0	
Lamprechtshausen												
männlich	163	161	135	97	73	53	43	10	9	1	0	
weiblich	175	160	140	95	86	53	53	31	14	3	0	
gesamt	338	321	275	192	159	106	96	41	23	4	0	
Mattsee												
männlich	126	133	109	88	82	72	50	18	7	0	0	
weiblich	152	124	127	95	104	74	69	34	22	4	0	
gesamt	278	257	236	183	186	146	119	52	29	4	0	
Neumarkt am Wallersee												
männlich	232	224	223	142	140	70	66	28	9	2	0	
weiblich	225	266	234	165	138	105	98	45	26	5	0	
gesamt	457	490	457	307	278	175	164	73	35	7	0	
Nußdorf am Haunsberg												
männlich	101	96	86	55	50	30	28	11	3	0	0	
weiblich	104	97	76	61	43	47	29	24	7	1	0	
gesamt	205	193	162	116	93	77	57	35	10	1	0	
Oberndorf bei Salzburg												
männlich	202	197	190	150	129	105	55	24	10	3	0	
weiblich	235	242	217	174	169	100	87	69	24	5	2	
gesamt	437	439	407	324	298	205	142	93	34	8	2	
Obertrum am See												
männlich	191	188	170	117	116	74	51	20	7	2	0	
weiblich	200	211	152	146	97	88	57	29	16	11	0	
gesamt	391	399	322	263	213	162	108	49	23	13	0	
Plainfeld												
männlich	72	57	44	23	31	20	14	6	1	0	0	
weiblich	62	49	31	36	37	20	21	4	2	0	2	
gesamt	134	106	75	59	68	40	35	10	3	0	2	
Sankt Georgen bei Salzburg												
männlich	114	120	112	79	68	38	39	12	7	0	0	
weiblich	115	134	98	81	63	43	48	21	10	3	0	
gesamt	229	254	210	160	131	81	87	33	17	3	0	
Sankt Gilgen												
männlich	150	162	128	120	101	87	51	26	8	2	0	
weiblich	174	171	136	134	90	124	67	40	20	5	0	
gesamt	324	333	264	254	191	211	118	66	28	7	0	
Schleedorf												
männlich	41	52	39	26	22	15	10	2	2	0	0	
weiblich	32	51	28	29	16	18	10	6	1	0	0	
gesamt	73	103	67	55	38	33	20	8	3	0	0	
Seeham												
männlich	74	82	69	66	38	34	19	5	1	0	0	
weiblich	77	96	69	60	47	36	29	12	3	0	0	
gesamt	151	178	138	126	85	70	48	17	4	0	0	
Seekirchen am Wallersee												
männlich	437	399	322	254	247	200	124	57	21	2	0	
weiblich	444	465	330	274	277	212	169	98	41	14	0	
gesamt	881	864	652	528	524	412	293	155	62	16	0	
Straßwalchen												
männlich	297	318	227	179	135	88	79	26	9	1	0	
weiblich	346	285	232	206	151	110	84	57	29	4	0	
gesamt	643	603	459	385	286	198	163	83	38	5	0	

Tabelle B.8 (Fortsetzung)

Bevölkerungsstand nach Geschlecht und fünfjährigen Altersgruppen am 1.1.2021

Gemeinde, Planungsregion, polit. Bezirk, Land Salzburg	Altersgruppe											
	alle	0-4	5-9	10-14	15-19	20-24	25-29	30-34	35-39	40-44	45-49	
Strobl												
männlich	1.826	103	74	122	101	116	111	102	105	115	123	
weiblich	1.844	94	93	89	85	91	100	91	123	113	133	
gesamt	3.670	197	167	211	186	207	211	193	228	228	256	
Thalgau												
männlich	3.009	161	152	144	157	178	228	193	218	203	239	
weiblich	2.962	139	146	145	167	144	188	204	187	202	218	
gesamt	5.971	300	298	289	324	322	416	397	405	405	457	
Wals-Siezenheim												
männlich	6.539	350	378	329	347	371	407	439	500	461	421	
weiblich	7.036	321	351	333	329	354	394	493	557	488	486	
gesamt	13.575	671	729	662	676	725	801	932	1.057	949	907	
Altenmarkt im Pongau												
männlich	2.208	136	137	119	105	134	175	167	142	154	159	
weiblich	2.279	118	104	120	125	127	177	148	154	172	150	
gesamt	4.487	254	241	239	230	261	352	315	296	326	309	
Bad Gastein												
männlich	1.925	83	77	74	89	109	109	103	113	113	141	
weiblich	2.036	79	71	70	85	83	110	96	102	131	158	
gesamt	3.961	162	148	144	174	192	219	199	215	244	299	
Bad Hofgastein												
männlich	3.263	142	158	144	184	193	195	194	188	203	235	
weiblich	3.553	161	143	138	155	192	217	185	205	175	236	
gesamt	6.816	303	301	282	339	385	412	379	393	378	471	
Bischofshofen												
männlich	5.146	252	246	263	302	337	341	342	349	318	328	
weiblich	5.398	232	236	268	292	286	347	322	322	322	357	
gesamt	10.544	484	482	531	594	623	688	664	671	640	685	
Dorfgastein												
männlich	811	54	34	38	47	36	63	48	39	50	40	
weiblich	827	30	33	38	48	46	64	53	42	62	57	
gesamt	1.638	84	67	76	95	82	127	101	81	112	97	
Eben im Pongau												
männlich	1.294	94	66	79	82	72	77	92	96	88	106	
weiblich	1.257	82	78	70	69	71	67	98	101	81	91	
gesamt	2.551	176	144	149	151	143	144	190	197	169	197	
Filzmoos												
männlich	742	40	52	50	40	50	39	35	48	55	57	
weiblich	769	46	31	53	52	41	41	62	58	39	49	
gesamt	1.511	86	83	103	92	91	80	97	106	94	106	
Flachau												
männlich	1.469	103	87	69	67	98	119	113	91	96	93	
weiblich	1.455	89	73	77	77	91	106	97	119	79	95	
gesamt	2.924	192	160	146	144	189	225	210	210	175	188	
Forstau												
männlich	270	6	16	20	19	12	16	12	14	28	18	
weiblich	277	26	19	8	13	12	18	19	23	15	22	
gesamt	547	32	35	28	32	24	34	31	37	43	40	
Goldegg												
männlich	1.260	59	70	83	76	68	71	72	96	74	103	
weiblich	1.298	66	69	68	82	58	74	83	81	94	96	
gesamt	2.558	125	139	151	158	126	145	155	177	168	199	
Großarl												
männlich	1.954	117	123	110	118	118	162	133	123	120	134	
weiblich	1.820	113	111	110	89	107	132	116	119	107	127	
gesamt	3.774	230	234	220	207	225	294	249	242	227	261	
Hüttau												
männlich	751	43	43	46	37	50	54	49	38	52	47	
weiblich	714	36	35	43	29	42	40	43	47	37	44	
gesamt	1.465	79	78	89	66	92	94	92	85	89	91	
Hüttschlag												
männlich	453	26	16	27	34	26	21	27	25	33	32	
weiblich	459	42	34	23	22	24	23	23	35	25	30	
gesamt	912	68	50	50	56	50	44	50	60	58	62	

Tabelle B.8 (Fortsetzung)

Bevölkerungsstand nach Geschlecht und fünfjährigen Altersgruppen am 1.1.2021

Gemeinde, Planungsregion, polit. Bezirk, Land Salzburg	Altersgruppe											
	50-54	55-59	60-64	65-69	70-74	75-79	80-84	85-89	90-94	95-99	100+	
Strobl												
männlich	143	138	118	92	91	79	50	28	14	1	0	
weiblich	126	151	127	102	104	70	86	41	16	9	0	
gesamt	269	289	245	194	195	149	136	69	30	10	0	
Thalgau												
männlich	251	226	185	132	133	98	64	29	14	3	1	
weiblich	253	216	174	159	138	111	85	44	31	10	1	
gesamt	504	442	359	291	271	209	149	73	45	13	2	
Wals-Siezenheim												
männlich	554	494	413	316	288	209	164	64	27	7	0	
weiblich	568	576	458	368	315	252	228	111	40	13	1	
gesamt	1.122	1.070	871	684	603	461	392	175	67	20	1	
Altenmarkt im Pongau												
männlich	170	190	108	91	70	73	50	23	5	0	0	
weiblich	172	179	130	102	96	78	70	35	19	3	0	
gesamt	342	369	238	193	166	151	120	58	24	3	0	
Bad Gastein												
männlich	164	169	155	116	102	96	70	28	12	2	0	
weiblich	154	163	170	125	135	111	112	52	20	9	0	
gesamt	318	332	325	241	237	207	182	80	32	11	0	
Bad Hofgastein												
männlich	275	282	221	179	179	126	107	46	12	0	0	
weiblich	313	287	275	214	201	186	141	79	36	14	0	
gesamt	588	569	496	393	380	312	248	125	48	14	0	
Bischofshofen												
männlich	417	396	336	248	230	199	135	82	20	5	0	
weiblich	408	399	398	294	281	253	206	100	60	14	1	
gesamt	825	795	734	542	511	452	341	182	80	19	1	
Dorfgastein												
männlich	77	71	57	46	40	28	27	7	9	0	0	
weiblich	64	65	54	45	39	37	28	14	5	3	0	
gesamt	141	136	111	91	79	65	55	21	14	3	0	
Eben im Pongau												
männlich	100	79	71	65	47	30	31	15	4	0	0	
weiblich	100	67	75	77	45	31	31	19	4	0	0	
gesamt	200	146	146	142	92	61	62	34	8	0	0	
Filzmoos												
männlich	64	58	51	28	31	19	16	7	2	0	0	
weiblich	71	60	38	33	23	27	21	19	5	0	0	
gesamt	135	118	89	61	54	46	37	26	7	0	0	
Flachau												
männlich	114	109	96	64	57	34	32	21	6	0	0	
weiblich	119	113	88	79	55	43	32	14	8	1	0	
gesamt	233	222	184	143	112	77	64	35	14	1	0	
Forstau												
männlich	15	20	21	15	19	6	7	3	2	1	0	
weiblich	13	16	24	16	18	6	5	3	1	0	0	
gesamt	28	36	45	31	37	12	12	6	3	1	0	
Goldegg												
männlich	91	102	79	75	54	33	31	18	5	0	0	
weiblich	122	89	92	73	42	43	34	25	5	2	0	
gesamt	213	191	171	148	96	76	65	43	10	2	0	
Großarl												
männlich	141	147	138	94	48	43	41	31	12	1	0	
weiblich	147	139	108	69	68	53	48	32	23	2	0	
gesamt	288	286	246	163	116	96	89	63	35	3	0	
Hüttau												
männlich	47	57	58	36	36	22	17	13	5	1	0	
weiblich	53	61	48	38	32	25	25	22	12	2	0	
gesamt	100	118	106	74	68	47	42	35	17	3	0	
Hüttschlag												
männlich	42	36	21	23	19	11	16	10	7	1	0	
weiblich	32	25	24	28	17	11	22	14	5	0	0	
gesamt	74	61	45	51	36	22	38	24	12	1	0	

Tabelle B.8 (Fortsetzung)

Bevölkerungsstand nach Geschlecht und fünfjährigen Altersgruppen am 1.1.2021

Gemeinde, Planungsregion, polit. Bezirk, Land Salzburg	Altersgruppe											
	alle	0-4	5-9	10-14	15-19	20-24	25-29	30-34	35-39	40-44	45-49	
Kleinarl												
männlich	399	25	25	25	28	20	22	22	28	28	33	
weiblich	409	16	23	21	19	20	18	30	25	29	32	
gesamt	808	41	48	46	47	40	40	52	53	57	65	
Mühlbach am Hochkönig												
männlich	702	28	26	41	43	30	39	29	46	36	61	
weiblich	742	30	26	33	44	24	33	36	35	49	59	
gesamt	1.444	58	52	74	87	54	72	65	81	85	120	
Pfarrwerfen												
männlich	1.256	79	70	72	65	82	92	88	79	81	89	
weiblich	1.255	87	63	73	67	63	84	90	84	78	80	
gesamt	2.511	166	133	145	132	145	176	178	163	159	169	
Radstadt												
männlich	2.407	123	135	128	128	166	145	153	185	139	143	
weiblich	2.471	133	136	126	120	132	141	176	151	133	165	
gesamt	4.878	256	271	254	248	298	286	329	336	272	308	
Sankt Johann im Pongau												
männlich	5.530	298	274	274	312	337	401	436	429	352	391	
weiblich	5.801	330	313	272	300	303	383	413	385	414	388	
gesamt	11.331	628	587	546	612	640	784	849	814	766	779	
Sankt Martin am Tennengebirge												
männlich	867	51	47	38	60	44	55	51	68	58	67	
weiblich	851	48	48	41	49	50	46	62	51	56	60	
gesamt	1.718	99	95	79	109	94	101	113	119	114	127	
Sankt Veit im Pongau												
männlich	1.928	133	103	113	100	109	117	132	137	121	124	
weiblich	1.953	112	72	103	103	107	107	135	143	129	127	
gesamt	3.881	245	175	216	203	216	224	267	280	250	251	
Schwarzach im Pongau												
männlich	1.658	72	94	76	78	88	123	109	99	113	114	
weiblich	1.805	72	82	87	77	113	100	111	109	113	109	
gesamt	3.463	144	176	163	155	201	223	220	208	226	223	
Untertauern												
männlich	220	10	22	12	14	5	14	22	13	16	19	
weiblich	242	15	11	16	17	11	10	13	17	25	21	
gesamt	462	25	33	28	31	16	24	35	30	41	40	
Wagrain												
männlich	1.568	77	92	81	67	84	102	120	108	124	101	
weiblich	1.548	71	74	79	66	60	89	115	121	94	113	
gesamt	3.116	148	166	160	133	144	191	235	229	218	214	
Werfen												
männlich	1.522	83	81	81	96	77	95	116	97	96	85	
weiblich	1.506	72	79	69	68	69	100	98	119	79	100	
gesamt	3.028	155	160	150	164	146	195	214	216	175	185	
Werfenweng												
männlich	538	42	42	33	29	26	41	41	39	33	38	
weiblich	526	37	28	25	30	34	41	39	41	31	37	
gesamt	1.064	79	70	58	59	60	82	80	80	64	75	
Göriach												
männlich	180	9	5	12	14	10	15	10	9	7	13	
weiblich	168	12	5	7	9	11	11	12	8	9	11	
gesamt	348	21	10	19	23	21	26	22	17	16	24	
Lessach												
männlich	278	11	17	15	20	15	14	14	14	25	21	
weiblich	255	5	15	10	11	20	12	16	15	18	15	
gesamt	533	16	32	25	31	35	26	30	29	43	36	
Mariapfarr												
männlich	1.160	53	47	71	61	65	85	68	56	76	75	
weiblich	1.229	46	41	77	72	67	59	57	67	71	87	
gesamt	2.389	99	88	148	133	132	144	125	123	147	162	
Mauterndorf												
männlich	761	35	41	29	33	41	56	34	57	29	49	
weiblich	834	34	34	41	30	29	34	44	43	36	48	
gesamt	1.595	69	75	70	63	70	90	78	100	65	97	

Tabelle B.8 (Fortsetzung)

Bevölkerungsstand nach Geschlecht und fünfjährigen Altersgruppen am 1.1.2021

Gemeinde, Planungsregion, polit. Bezirk, Land Salzburg	Altersgruppe											
	50-54	55-59	60-64	65-69	70-74	75-79	80-84	85-89	90-94	95-99	100+	
Kleinarl												
männlich	23	37	28	15	18	5	11	6	0	0	0	
weiblich	29	32	26	21	20	17	21	5	5	0	0	
gesamt	52	69	54	36	38	22	32	11	5	0	0	
Mühlbach am Hochkönig												
männlich	60	66	58	29	35	35	20	10	7	2	1	
weiblich	54	62	70	33	45	40	29	27	11	1	1	
gesamt	114	128	128	62	80	75	49	37	18	3	2	
Pfarrwerfen												
männlich	94	100	75	54	44	44	31	11	5	1	0	
weiblich	100	82	80	51	64	42	32	17	17	1	0	
gesamt	194	182	155	105	108	86	63	28	22	2	0	
Radstadt												
männlich	222	181	158	116	102	90	48	28	14	3	0	
weiblich	214	181	165	131	139	84	71	40	25	7	1	
gesamt	436	362	323	247	241	174	119	68	39	10	1	
Sankt Johann im Pongau												
männlich	431	389	361	252	231	171	109	53	28	0	1	
weiblich	426	461	396	278	228	210	159	82	44	15	1	
gesamt	857	850	757	530	459	381	268	135	72	15	2	
Sankt Martin am Tennengebirge												
männlich	72	77	37	44	44	19	22	10	3	0	0	
weiblich	79	66	52	37	36	25	25	11	6	2	1	
gesamt	151	143	89	81	80	44	47	21	9	2	1	
Sankt Veit im Pongau												
männlich	142	151	118	110	81	55	35	29	14	4	0	
weiblich	154	152	140	116	68	67	66	33	14	5	0	
gesamt	296	303	258	226	149	122	101	62	28	9	0	
Schwarzach im Pongau												
männlich	131	161	104	80	74	53	50	27	10	2	0	
weiblich	135	153	126	102	96	84	67	38	25	5	1	
gesamt	266	314	230	182	170	137	117	65	35	7	1	
Untertauern												
männlich	17	13	14	10	7	10	2	0	0	0	0	
weiblich	17	17	18	13	8	3	8	2	0	0	0	
gesamt	34	30	32	23	15	13	10	2	0	0	0	
Wagrain												
männlich	127	111	106	79	69	52	38	22	8	0	0	
weiblich	102	120	106	94	80	63	49	33	18	1	0	
gesamt	229	231	212	173	149	115	87	55	26	1	0	
Werfen												
männlich	124	120	100	80	72	56	35	14	12	2	0	
weiblich	118	118	105	82	78	56	49	26	14	6	1	
gesamt	242	238	205	162	150	112	84	40	26	8	1	
Werfenweng												
männlich	46	39	30	21	18	12	6	1	1	0	0	
weiblich	45	45	23	20	18	7	16	7	2	0	0	
gesamt	91	84	53	41	36	19	22	8	3	0	0	
Göriach												
männlich	17	17	12	7	9	8	4	1	1	0	0	
weiblich	12	14	17	7	5	10	3	4	1	0	0	
gesamt	29	31	29	14	14	18	7	5	2	0	0	
Lessach												
männlich	30	18	23	13	8	12	4	2	2	0	0	
weiblich	26	23	9	14	20	8	12	2	4	0	0	
gesamt	56	41	32	27	28	20	16	4	6	0	0	
Mariapfarr												
männlich	85	94	81	70	57	48	39	18	10	1	0	
weiblich	87	89	81	75	71	66	61	34	13	8	0	
gesamt	172	183	162	145	128	114	100	52	23	9	0	
Mauterndorf												
männlich	50	71	56	49	46	32	31	11	8	3	0	
weiblich	57	64	87	48	53	52	47	33	17	2	1	
gesamt	107	135	143	97	99	84	78	44	25	5	1	

Tabelle B.8 (Fortsetzung)

Bevölkerungsstand nach Geschlecht und fünfjährigen Altersgruppen am 1.1.2021

Gemeinde, Planungsregion, polit. Bezirk, Land Salzburg	Altersgruppe											
	alle	0-4	5-9	10-14	15-19	20-24	25-29	30-34	35-39	40-44	45-49	
Muhr												
männlich	254	9	5	15	17	15	15	18	10	18	20	
weiblich	231	3	12	8	8	18	14	8	13	14	13	
gesamt	485	12	17	23	25	33	29	26	23	32	33	
Ramingstein												
männlich	547	17	18	25	25	27	21	38	48	41	41	
weiblich	491	24	12	20	18	16	21	30	34	37	27	
gesamt	1.038	41	30	45	43	43	42	68	82	78	68	
Sankt Andrä im Lungau												
männlich	394	13	20	19	32	17	21	23	16	29	44	
weiblich	380	15	24	21	23	19	22	15	21	36	26	
gesamt	774	28	44	40	55	36	43	38	37	65	70	
Sankt Margarethen im Lungau												
männlich	359	27	10	14	24	22	27	28	26	12	22	
weiblich	362	14	23	20	24	19	20	20	27	17	27	
gesamt	721	41	33	34	48	41	47	48	53	29	49	
Sankt Michael im Lungau												
männlich	1.710	79	78	83	89	103	88	110	95	120	120	
weiblich	1.779	70	96	72	92	75	109	98	110	91	122	
gesamt	3.489	149	174	155	181	178	197	208	205	211	242	
Tamsweg												
männlich	2.737	132	113	131	140	180	188	183	185	154	154	
weiblich	2.924	133	123	103	139	160	182	170	177	124	182	
gesamt	5.661	265	236	234	279	340	370	353	362	278	336	
Thomatal												
männlich	190	13	10	14	10	7	10	12	9	17	14	
weiblich	162	7	4	11	10	8	10	14	10	15	15	
gesamt	352	20	14	25	20	15	20	26	19	32	29	
Tweng												
männlich	124	8	4	10	5	7	8	5	11	9	9	
weiblich	121	5	4	7	5	8	6	10	5	8	11	
gesamt	245	13	8	17	10	15	14	15	16	17	20	
Unternberg												
männlich	515	24	20	36	33	39	34	28	32	28	35	
weiblich	492	25	29	32	28	34	23	31	21	32	33	
gesamt	1.007	49	49	68	61	73	57	59	53	60	68	
Weißpriach												
männlich	158	4	13	11	4	6	16	11	8	10	13	
weiblich	153	15	7	8	5	9	8	10	7	9	8	
gesamt	311	19	20	19	9	15	24	21	15	19	21	
Zederhaus												
männlich	603	34	37	31	27	34	51	36	40	46	38	
weiblich	567	31	27	41	32	31	38	38	33	30	33	
gesamt	1.170	65	64	72	59	65	89	74	73	76	71	
Bramberg am Wildkogel												
männlich	1.960	92	104	109	114	114	101	126	135	131	137	
weiblich	1.997	98	103	96	109	96	101	106	147	134	137	
gesamt	3.957	190	207	205	223	210	202	232	282	265	274	
Bruck an der Großglocknerstraße												
männlich	2.393	113	124	121	141	156	157	164	160	153	169	
weiblich	2.435	117	122	132	119	102	137	148	179	179	162	
gesamt	4.828	230	246	253	260	258	294	312	339	332	331	
Dienten am Hochkönig												
männlich	370	13	15	15	25	22	25	18	16	31	37	
weiblich	351	9	18	18	26	20	15	16	19	26	28	
gesamt	721	22	33	33	51	42	40	34	35	57	65	
Fusch an der Großglocknerstraße												
männlich	363	27	21	14	24	13	23	32	18	29	18	
weiblich	396	29	26	16	13	14	38	25	27	19	23	
gesamt	759	56	47	30	37	27	61	57	45	48	41	
Hollersbach im Pinzgau												
männlich	635	48	31	32	28	36	29	38	59	45	43	
weiblich	616	33	33	25	21	38	38	38	53	37	43	
gesamt	1.251	81	64	57	49	74	67	76	112	82	86	

Tabelle B.8 (Fortsetzung)

Bevölkerungsstand nach Geschlecht und fünfjährigen Altersgruppen am 1.1.2021

Gemeinde, Planungsregion, polit. Bezirk, Land Salzburg	Altersgruppe											
	50-54	55-59	60-64	65-69	70-74	75-79	80-84	85-89	90-94	95-99	100+	
Muhr												
männlich	23	18	28	17	13	7	4	1	1	0	0	
weiblich	20	22	20	13	14	5	17	8	1	0	0	
gesamt	43	40	48	30	27	12	21	9	2	0	0	
Ramingstein												
männlich	39	39	59	47	28	15	13	3	3	0	0	
weiblich	35	52	51	29	30	20	15	8	10	2	0	
gesamt	74	91	110	76	58	35	28	11	13	2	0	
Sankt Andrä im Lungau												
männlich	35	21	19	25	22	17	12	7	2	0	0	
weiblich	28	29	15	18	25	19	14	9	1	0	0	
gesamt	63	50	34	43	47	36	26	16	3	0	0	
Sankt Margarethen im Lungau												
männlich	35	32	22	17	17	12	8	2	2	0	0	
weiblich	32	35	20	19	15	9	7	8	5	1	0	
gesamt	67	67	42	36	32	21	15	10	7	1	0	
Sankt Michael im Lungau												
männlich	153	144	120	113	84	49	57	21	3	1	0	
weiblich	144	155	144	118	79	82	59	42	17	4	0	
gesamt	297	299	264	231	163	131	116	63	20	5	0	
Tamsweg												
männlich	213	251	215	142	102	96	87	51	18	2	0	
weiblich	262	288	208	171	126	137	129	69	31	9	1	
gesamt	475	539	423	313	228	233	216	120	49	11	1	
Thomatal												
männlich	12	13	12	11	11	7	7	1	0	0	0	
weiblich	2	13	6	17	5	10	4	1	0	0	0	
gesamt	14	26	18	28	16	17	11	2	0	0	0	
Tweng												
männlich	9	9	10	4	6	6	1	3	0	0	0	
weiblich	12	7	7	6	7	6	2	5	0	0	0	
gesamt	21	16	17	10	13	12	3	8	0	0	0	
Unternberg												
männlich	47	33	35	28	25	15	12	9	2	0	0	
weiblich	39	32	39	30	16	19	16	10	1	2	0	
gesamt	86	65	74	58	41	34	28	19	3	2	0	
Weißpriach												
männlich	9	11	12	8	4	8	6	3	1	0	0	
weiblich	9	12	12	8	10	8	3	4	1	0	0	
gesamt	18	23	24	16	14	16	9	7	2	0	0	
Zederhaus												
männlich	30	54	46	29	22	22	10	9	6	1	0	
weiblich	33	46	37	30	25	30	15	14	2	0	1	
gesamt	63	100	83	59	47	52	25	23	8	1	1	
Bramberg am Wildkogel												
männlich	153	176	127	109	90	62	46	26	7	1	0	
weiblich	157	158	154	120	88	59	68	36	24	5	1	
gesamt	310	334	281	229	178	121	114	62	31	6	1	
Bruck an der Großglocknerstraße												
männlich	199	172	141	133	96	80	65	35	12	2	0	
weiblich	200	192	135	141	132	86	73	40	33	5	1	
gesamt	399	364	276	274	228	166	138	75	45	7	1	
Dienten am Hochkönig												
männlich	36	24	18	18	21	13	16	5	2	0	0	
weiblich	30	23	21	22	21	16	16	5	2	0	0	
gesamt	66	47	39	40	42	29	32	10	4	0	0	
Fusch an der Großglocknerstraße												
männlich	26	27	30	21	14	9	7	7	3	0	0	
weiblich	26	31	29	20	25	8	10	11	6	0	0	
gesamt	52	58	59	41	39	17	17	18	9	0	0	
Hollersbach im Pinzgau												
männlich	44	56	35	36	35	19	12	7	2	0	0	
weiblich	42	51	44	28	32	22	24	10	3	1	0	
gesamt	86	107	79	64	67	41	36	17	5	1	0	

Tabelle B.8 (Fortsetzung)

Bevölkerungsstand nach Geschlecht und fünfjährigen Altersgruppen am 1.1.2021

Gemeinde, Planungsregion, polit. Bezirk, Land Salzburg	Altersgruppe											
	alle	0-4	5-9	10-14	15-19	20-24	25-29	30-34	35-39	40-44	45-49	
Kaprun												
männlich	1.516	57	62	60	70	89	96	119	111	115	94	
weiblich	1.596	64	61	70	68	61	113	107	105	111	113	
gesamt	3.112	121	123	130	138	150	209	226	216	226	207	
Krimml												
männlich	421	26	16	21	21	21	30	26	19	33	36	
weiblich	421	21	19	15	26	33	30	22	24	23	27	
gesamt	842	47	35	36	47	54	60	48	43	56	63	
Lend												
männlich	639	27	28	27	35	47	52	40	37	36	34	
weiblich	622	33	26	19	25	44	39	35	35	26	43	
gesamt	1.261	60	54	46	60	91	91	75	72	62	77	
Leogang												
männlich	1.702	96	102	75	85	105	123	104	128	112	106	
weiblich	1.705	79	89	78	115	89	99	104	137	83	126	
gesamt	3.407	175	191	153	200	194	222	208	265	195	232	
Lofer												
männlich	1.014	62	54	48	54	61	48	59	75	70	60	
weiblich	1.079	62	58	44	49	64	49	66	70	63	54	
gesamt	2.093	124	112	92	103	125	97	125	145	133	114	
Maishofen												
männlich	1.773	110	116	92	83	93	89	120	125	117	157	
weiblich	1.866	113	95	95	95	98	107	133	131	126	131	
gesamt	3.639	223	211	187	178	191	196	253	256	243	288	
Maria Alm am Steinernen Meer												
männlich	1.072	66	76	58	45	69	72	69	67	63	74	
weiblich	1.124	74	72	44	64	62	77	73	71	62	66	
gesamt	2.196	140	148	102	109	131	149	142	138	125	140	
Mittersill												
männlich	2.745	140	152	112	140	177	209	205	169	160	144	
weiblich	2.830	148	130	121	148	155	187	198	160	140	175	
gesamt	5.575	288	282	233	288	332	396	403	329	300	319	
Neukirchen am Großvenediger												
männlich	1.291	72	62	58	63	72	95	103	84	78	79	
weiblich	1.289	81	54	46	48	72	80	98	74	66	87	
gesamt	2.580	153	116	104	111	144	175	201	158	144	166	
Niedersill												
männlich	1.360	90	88	47	75	82	81	84	88	109	82	
weiblich	1.407	78	86	86	55	85	90	84	97	88	92	
gesamt	2.767	168	174	133	130	167	171	168	185	197	174	
Piesendorf												
männlich	1.901	84	92	91	106	126	123	114	118	112	145	
weiblich	1.908	83	92	90	91	107	101	95	118	122	147	
gesamt	3.809	167	184	181	197	233	224	209	236	234	292	
Rauris												
männlich	1.496	74	82	79	81	110	106	83	96	99	95	
weiblich	1.523	76	83	66	80	111	88	79	106	98	100	
gesamt	3.019	150	165	145	161	221	194	162	202	197	195	
Saalbach-Hinterglemm												
männlich	1.424	90	52	60	57	72	90	121	109	95	101	
weiblich	1.403	65	59	47	47	60	104	98	109	85	108	
gesamt	2.827	155	111	107	104	132	194	219	218	180	209	
Saalfelden am Steinernen Meer												
männlich	8.220	426	440	387	492	496	541	531	512	512	549	
weiblich	8.570	404	355	388	402	455	542	495	560	545	570	
gesamt	16.790	830	795	775	894	951	1.083	1.026	1.072	1.057	1.119	
Sankt Martin bei Lofer												
männlich	584	42	29	21	25	33	41	41	51	39	32	
weiblich	622	42	26	21	23	35	44	35	44	35	38	
gesamt	1.206	84	55	42	48	68	85	76	95	74	70	
Stuhlfelden												
männlich	810	42	30	49	49	65	58	53	42	42	61	
weiblich	765	44	29	32	45	39	49	42	40	56	50	
gesamt	1.575	86	59	81	94	104	107	95	82	98	111	

Tabelle B.8 (Fortsetzung)

Bevölkerungsstand nach Geschlecht und fünfjährigen Altersgruppen am 1.1.2021

Gemeinde, Planungsregion, polit. Bezirk, Land Salzburg	Altersgruppe											
	50-54	55-59	60-64	65-69	70-74	75-79	80-84	85-89	90-94	95-99	100+	
Kaprun												
männlich	146	100	101	90	76	56	48	15	11	0	0	
weiblich	124	128	123	93	90	66	51	35	7	6	0	
gesamt	270	228	224	183	166	122	99	50	18	6	0	
Krimml												
männlich	37	33	31	11	21	14	16	7	2	0	0	
weiblich	37	25	28	18	31	18	14	6	4	0	0	
gesamt	74	58	59	29	52	32	30	13	6	0	0	
Lend												
männlich	53	44	58	32	36	20	17	9	5	2	0	
weiblich	51	53	47	33	34	23	21	15	16	3	1	
gesamt	104	97	105	65	70	43	38	24	21	5	1	
Leogang												
männlich	140	144	115	76	71	53	41	17	7	2	0	
weiblich	136	130	100	94	76	61	55	36	15	3	0	
gesamt	276	274	215	170	147	114	96	53	22	5	0	
Lofer												
männlich	73	80	61	49	38	44	41	25	9	3	0	
weiblich	83	82	61	65	64	42	43	35	20	5	0	
gesamt	156	162	122	114	102	86	84	60	29	8	0	
Maishofen												
männlich	144	131	120	78	65	47	47	22	17	0	0	
weiblich	124	143	113	98	107	57	49	32	13	6	0	
gesamt	268	274	233	176	172	104	96	54	30	6	0	
Maria Alm am Steinernen Meer												
männlich	87	77	60	61	47	39	24	12	6	0	0	
weiblich	86	90	73	63	59	37	34	10	6	1	0	
gesamt	173	167	133	124	106	76	58	22	12	1	0	
Mittersill												
männlich	224	217	182	164	119	104	75	37	14	1	0	
weiblich	238	247	200	161	128	107	95	62	24	6	0	
gesamt	462	464	382	325	247	211	170	99	38	7	0	
Neukirchen am Großvenediger												
männlich	107	98	85	68	69	43	32	13	9	1	0	
weiblich	112	112	96	75	60	42	44	24	14	2	2	
gesamt	219	210	181	143	129	85	76	37	23	3	2	
Niedersill												
männlich	114	116	83	74	65	40	19	20	3	0	0	
weiblich	109	116	115	63	52	41	40	18	10	2	0	
gesamt	223	232	198	137	117	81	59	38	13	2	0	
Piesendorf												
männlich	167	136	126	113	95	67	58	14	13	0	1	
weiblich	150	159	126	126	111	74	61	36	14	4	1	
gesamt	317	295	252	239	206	141	119	50	27	4	2	
Rauris												
männlich	111	118	93	77	65	65	42	16	3	1	0	
weiblich	105	120	102	95	77	52	48	27	8	2	0	
gesamt	216	238	195	172	142	117	90	43	11	3	0	
Saalbach-Hinterglemm												
männlich	132	132	94	71	45	41	41	16	4	1	0	
weiblich	109	136	93	81	72	57	45	20	6	2	0	
gesamt	241	268	187	152	117	98	86	36	10	3	0	
Saalfelden am Steinernen Meer												
männlich	696	694	552	427	368	265	179	104	36	12	1	
weiblich	753	740	604	486	414	325	297	145	75	14	1	
gesamt	1.449	1.434	1.156	913	782	590	476	249	111	26	2	
Sankt Martin bei Lofer												
männlich	52	47	28	28	22	25	16	8	4	0	0	
weiblich	54	58	41	24	39	26	24	10	2	1	0	
gesamt	106	105	69	52	61	51	40	18	6	1	0	
Stuhlfelden												
männlich	89	61	51	39	34	16	19	8	2	0	0	
weiblich	75	53	63	43	37	33	16	16	2	1	0	
gesamt	164	114	114	82	71	49	35	24	4	1	0	

Tabelle B.8 (Fortsetzung)

Bevölkerungsstand nach Geschlecht und fünfjährigen Altersgruppen am 1.1.2021

Gemeinde, Planungsregion, polit. Bezirk, Land Salzburg	Altersgruppe											
	alle	0-4	5-9	10-14	15-19	20-24	25-29	30-34	35-39	40-44	45-49	
Taxenbach												
männlich	1.374	78	83	64	76	83	83	120	97	76	81	
weiblich	1.337	69	75	61	63	71	91	79	103	76	75	
gesamt	2.711	147	158	125	139	154	174	199	200	152	156	
Unken												
männlich	938	47	51	53	34	42	60	60	50	56	55	
weiblich	977	45	46	49	48	42	42	65	54	54	59	
gesamt	1.915	92	97	102	82	84	102	125	104	110	114	
Uttendorf												
männlich	1.484	83	77	75	79	82	106	104	111	97	96	
weiblich	1.547	82	80	69	77	89	91	115	95	94	98	
gesamt	3.031	165	157	144	156	171	197	219	206	191	194	
Viehhofen												
männlich	296	18	20	16	16	15	10	23	18	20	24	
weiblich	294	16	15	10	19	14	10	25	18	18	25	
gesamt	590	34	35	26	35	29	20	48	36	38	49	
Wald im Pinzgau												
männlich	603	40	39	24	18	48	40	42	35	35	37	
weiblich	561	32	18	25	17	42	30	30	45	25	36	
gesamt	1.164	72	57	49	35	90	70	72	80	60	73	
Weißbach bei Lofer												
männlich	218	12	9	14	16	11	10	14	13	11	21	
weiblich	194	7	11	8	17	10	12	14	10	13	15	
gesamt	412	19	20	22	33	21	22	28	23	24	36	
Zell am See												
männlich	4.922	217	227	203	206	283	373	375	357	318	297	
weiblich	5.209	245	205	167	207	265	325	333	333	303	372	
gesamt	10.131	462	432	370	413	548	698	708	690	621	669	

Tabelle B.8 (Fortsetzung)

Bevölkerungsstand nach Geschlecht und fünfjährigen Altersgruppen am 1.1.2021

Gemeinde, Planungsregion, polit. Bezirk, Land Salzburg	Altersgruppe											
	50-54	55-59	60-64	65-69	70-74	75-79	80-84	85-89	90-94	95-99	100+	
Taxenbach												
männlich	90	106	108	71	64	44	25	15	10	0	0	
weiblich	95	116	99	74	62	34	44	34	13	3	0	
gesamt	185	222	207	145	126	78	69	49	23	3	0	
Unken												
männlich	76	75	64	59	61	31	37	19	6	2	0	
weiblich	79	82	66	60	62	40	47	28	6	2	1	
gesamt	155	157	130	119	123	71	84	47	12	4	1	
Uttendorf												
männlich	93	118	97	78	80	59	32	14	2	1	0	
weiblich	115	119	119	84	74	47	51	28	11	9	0	
gesamt	208	237	216	162	154	106	83	42	13	10	0	
Viehhofen												
männlich	30	16	18	14	18	10	7	3	0	0	0	
weiblich	31	18	17	15	15	10	11	4	2	1	0	
gesamt	61	34	35	29	33	20	18	7	2	1	0	
Wald im Pinzgau												
männlich	58	45	36	37	25	19	18	5	2	0	0	
weiblich	53	55	41	30	27	29	13	10	2	1	0	
gesamt	111	100	77	67	52	48	31	15	4	1	0	
Weißbach bei Lofer												
männlich	24	17	14	10	7	8	3	4	0	0	0	
weiblich	16	8	15	8	12	9	6	2	1	0	0	
gesamt	40	25	29	18	19	17	9	6	1	0	0	
Zell am See												
männlich	394	408	324	267	254	188	135	68	26	2	0	
weiblich	435	421	402	321	307	239	173	91	50	11	4	
gesamt	829	829	726	588	561	427	308	159	76	13	4	

Tabelle B.8 (Fortsetzung)

Bevölkerungsstand nach Geschlecht und fünfjährigen Altersgruppen am 1.1.2021

Gemeinde, Planungsregion, polit. Bezirk, Land Salzburg	Altersgruppe											
	alle	0-4	5-9	10-14	15-19	20-24	25-29	30-34	35-39	40-44	45-49	
Pl.reg. Flachgau-Nord												
männlich	11.198	643	624	581	615	649	680	777	813	756	757	
weiblich	11.453	600	615	603	581	554	662	758	827	707	725	
gesamt	22.651	1.243	1.239	1.184	1.196	1.203	1.342	1.535	1.640	1.463	1.482	
Pl.reg. Salzburger Seengebiet												
männlich	22.859	1.322	1.295	1.256	1.233	1.222	1.438	1.536	1.718	1.542	1.658	
weiblich	23.240	1.236	1.214	1.168	1.193	1.211	1.299	1.515	1.659	1.551	1.589	
gesamt	46.099	2.558	2.509	2.424	2.426	2.433	2.737	3.051	3.377	3.093	3.247	
Pl.reg. Salzburg-Stadt und Umg.gem.												
männlich	102.346	5.162	4.723	4.721	5.124	6.501	7.724	7.883	7.548	6.638	6.616	
weiblich	110.303	4.829	4.549	4.533	4.843	6.168	7.706	7.867	7.324	6.718	7.139	
gesamt	212.649	9.991	9.272	9.254	9.967	12.669	15.430	15.750	14.872	13.356	13.755	
Pl.reg. Osterhorngruppe												
männlich	14.363	809	715	758	793	810	924	930	1.021	912	987	
weiblich	14.278	722	689	705	718	678	869	900	964	970	980	
gesamt	28.641	1.531	1.404	1.463	1.511	1.488	1.793	1.830	1.985	1.882	1.967	
Pl.reg. Salzach-Tennengau												
männlich	25.525	1.473	1.417	1.373	1.416	1.538	1.661	1.718	1.849	1.741	1.810	
weiblich	26.569	1.415	1.341	1.337	1.362	1.394	1.596	1.692	1.840	1.735	1.834	
gesamt	52.094	2.888	2.758	2.710	2.778	2.932	3.257	3.410	3.689	3.476	3.644	
Pl.reg. Abt. Becken/Lammertal												
männlich	4.425	247	227	215	248	229	305	250	282	280	283	
weiblich	4.473	219	219	227	219	265	236	247	304	253	277	
gesamt	8.898	466	446	442	467	494	541	497	586	533	560	
Pl.reg. Unterer Salzach-Pongau												
männlich	9.164	484	465	490	535	552	608	616	610	564	601	
weiblich	9.427	458	432	468	501	476	605	585	601	559	633	
gesamt	18.591	942	897	958	1.036	1.028	1.213	1.201	1.211	1.123	1.234	
Pl.reg. Enns-Pongau												
männlich	12.195	708	722	667	647	735	818	836	831	838	843	
weiblich	12.272	680	632	654	636	657	753	863	867	760	842	
gesamt	24.467	1.388	1.354	1.321	1.283	1.392	1.571	1.699	1.698	1.598	1.685	
Pl.reg. Oberer Salzach-Pongau												
männlich	12.783	705	680	683	718	746	895	909	909	813	898	
weiblich	13.136	735	681	663	673	712	819	881	872	882	877	
gesamt	25.919	1.440	1.361	1.346	1.391	1.458	1.714	1.790	1.781	1.695	1.775	
Pl.reg. Gasteinertal												
männlich	5.999	279	269	256	320	338	367	345	340	366	416	
weiblich	6.416	270	247	246	288	321	391	334	349	368	451	
gesamt	12.415	549	516	502	608	659	758	679	689	734	867	
Pl.reg. Lungau												
männlich	9.970	468	438	516	534	588	649	618	616	621	668	
weiblich	10.148	439	456	478	506	524	569	573	591	547	658	
gesamt	20.118	907	894	994	1.040	1.112	1.218	1.191	1.207	1.168	1.326	
Pl.reg. Unteres Saalachtal												
männlich	2.754	163	143	136	129	147	159	174	189	176	168	
weiblich	2.872	156	141	122	137	151	147	180	178	165	166	
gesamt	5.626	319	284	258	266	298	306	354	367	341	334	
Pl.reg. Oberes Saalachtal												
männlich	14.487	806	806	688	778	850	925	968	959	919	1.011	
weiblich	14.962	751	685	662	742	778	939	928	1.026	919	1.026	
gesamt	29.449	1.557	1.491	1.350	1.520	1.628	1.864	1.896	1.985	1.838	2.037	
Pl.reg. Oberpinzgau												
männlich	11.309	633	599	527	587	697	749	781	742	730	715	
weiblich	11.433	617	552	515	546	649	696	733	735	663	745	
gesamt	22.742	1.250	1.151	1.042	1.133	1.346	1.445	1.514	1.477	1.393	1.460	
Pl.reg. Zeller Becken												
männlich	11.095	498	526	489	547	667	772	804	764	727	723	
weiblich	11.544	538	506	475	498	549	714	708	762	734	817	
gesamt	22.639	1.036	1.032	964	1.045	1.216	1.486	1.512	1.526	1.461	1.540	
Pl.reg. Unterpinzgau												
männlich	3.879	192	208	185	217	262	266	261	246	242	247	
weiblich	3.833	187	202	164	194	246	233	209	263	226	246	
gesamt	7.712	379	410	349	411	508	499	470	509	468	493	

Tabelle B.8 (Fortsetzung)

Bevölkerungsstand nach Geschlecht und fünfjährigen Altersgruppen am 1.1.2021

Gemeinde, Planungsregion, polit. Bezirk, Land Salzburg	Altersgruppe											
	50-54	55-59	60-64	65-69	70-74	75-79	80-84	85-89	90-94	95-99	100+	
Pl.reg. Flachgau-Nord												
männlich	864	892	784	580	482	316	245	91	42	7	0	
weiblich	961	934	771	603	530	369	319	215	102	15	2	
gesamt	1.825	1.826	1.555	1.183	1.012	685	564	306	144	22	2	
Pl.reg. Salzburger Seengebiet												
männlich	1.780	1.780	1.477	1.114	1.017	703	487	201	71	8	1	
weiblich	1.847	1.904	1.502	1.221	1.094	788	663	363	174	49	0	
gesamt	3.627	3.684	2.979	2.335	2.111	1.491	1.150	564	245	57	1	
Pl.reg. Salzburg-Stadt und Umg.gem.												
männlich	7.993	7.522	6.281	4.873	4.494	3.982	2.795	1.161	508	89	8	
weiblich	8.227	8.184	7.095	6.064	5.924	5.402	4.142	2.090	1.084	385	30	
gesamt	16.220	15.706	13.376	10.937	10.418	9.384	6.937	3.251	1.592	474	38	
Pl.reg. Osterhorngruppe												
männlich	1.190	1.128	937	694	645	498	375	170	56	10	1	
weiblich	1.135	1.179	945	765	649	577	462	227	106	31	7	
gesamt	2.325	2.307	1.882	1.459	1.294	1.075	837	397	162	41	8	
Pl.reg. Salzach-Tennengau												
männlich	1.958	1.983	1.496	1.205	1.065	849	600	270	85	16	2	
weiblich	2.046	1.967	1.759	1.342	1.265	1.063	849	460	206	57	9	
gesamt	4.004	3.950	3.255	2.547	2.330	1.912	1.449	730	291	73	11	
Pl.reg. Abt. Becken/Lammertal												
männlich	386	365	324	235	203	152	113	58	19	4	0	
weiblich	351	370	323	237	225	176	166	96	48	14	1	
gesamt	737	735	647	472	428	328	279	154	67	18	1	
Pl.reg. Unterer Salzach-Pongau												
männlich	741	721	599	432	399	346	227	118	45	10	1	
weiblich	725	706	676	480	486	398	332	177	104	22	3	
gesamt	1.466	1.427	1.275	912	885	744	559	295	149	32	4	
Pl.reg. Enns-Pongau												
männlich	971	932	748	563	500	360	274	148	49	5	0	
weiblich	969	912	770	641	552	402	358	203	103	16	2	
gesamt	1.940	1.844	1.518	1.204	1.052	762	632	351	152	21	2	
Pl.reg. Oberer Salzach-Pongau												
männlich	978	986	821	634	507	366	282	168	76	8	1	
weiblich	1.016	1.019	886	666	519	468	396	224	116	29	2	
gesamt	1.994	2.005	1.707	1.300	1.026	834	678	392	192	37	3	
Pl.reg. Gasteinertal												
männlich	516	522	433	341	321	250	204	81	33	2	0	
weiblich	531	515	499	384	375	334	281	145	61	26	0	
gesamt	1.047	1.037	932	725	696	584	485	226	94	28	0	
Pl.reg. Lungau												
männlich	787	825	750	580	454	354	295	142	59	8	0	
weiblich	798	881	753	603	501	481	404	251	104	28	3	
gesamt	1.585	1.706	1.503	1.183	955	835	699	393	163	36	3	
Pl.reg. Unteres Saalachtal												
männlich	225	219	167	146	128	108	97	56	19	5	0	
weiblich	232	230	183	157	177	117	120	75	29	8	1	
gesamt	457	449	350	303	305	225	217	131	48	13	1	
Pl.reg. Oberes Saalachtal												
männlich	1.229	1.194	959	727	614	455	339	174	70	15	1	
weiblich	1.239	1.257	1.000	837	743	547	491	247	117	27	1	
gesamt	2.468	2.451	1.959	1.564	1.357	1.002	830	421	187	42	2	
Pl.reg. Oberpinzgau												
männlich	919	920	727	616	538	376	269	137	43	4	0	
weiblich	938	936	860	622	529	398	365	210	94	27	3	
gesamt	1.857	1.856	1.587	1.238	1.067	774	634	347	137	31	3	
Pl.reg. Zeller Becken												
männlich	932	843	722	624	535	400	313	139	65	4	1	
weiblich	935	931	815	701	665	473	368	213	110	26	6	
gesamt	1.867	1.774	1.537	1.325	1.200	873	681	352	175	30	7	
Pl.reg. Unterpinzgau												
männlich	290	292	277	198	186	142	100	45	20	3	0	
weiblich	281	312	269	224	194	125	129	81	39	8	1	
gesamt	571	604	546	422	380	267	229	126	59	11	1	

Tabelle B.8 (Fortsetzung)

Bevölkerungsstand nach Geschlecht und fünfjährigen Altersgruppen am 1.1.2021

Gemeinde, Planungsregion, polit. Bezirk, Land Salzburg	Altersgruppe											
	alle	0-4	5-9	10-14	15-19	20-24	25-29	30-34	35-39	40-44	45-49	
Bezirk Salzburg Stadt												
männlich	74.502	3.671	3.205	3.343	3.719	4.967	5.987	6.025	5.515	4.780	4.743	
weiblich	80.914	3.406	3.132	3.193	3.487	4.740	6.027	5.944	5.263	4.837	5.116	
gesamt	155.416	7.077	6.337	6.536	7.206	9.707	12.014	11.969	10.778	9.617	9.859	
Bezirk Hallein												
männlich	29.950	1.720	1.644	1.588	1.664	1.767	1.966	1.968	2.131	2.021	2.093	
weiblich	31.042	1.634	1.560	1.564	1.581	1.659	1.832	1.939	2.144	1.988	2.111	
gesamt	60.992	3.354	3.204	3.152	3.245	3.426	3.798	3.907	4.275	4.009	4.204	
Bezirk Salzburg-Umgebung												
männlich	76.264	4.265	4.152	3.973	4.046	4.215	4.779	5.101	5.585	5.068	5.275	
weiblich	78.360	3.981	3.935	3.816	3.848	3.871	4.509	5.096	5.511	5.109	5.317	
gesamt	154.624	8.246	8.087	7.789	7.894	8.086	9.288	10.197	11.096	10.177	10.592	
Bezirk Sankt Johann im Pongau												
männlich	40.141	2.176	2.136	2.096	2.220	2.371	2.688	2.706	2.690	2.581	2.758	
weiblich	41.251	2.143	1.992	2.031	2.098	2.166	2.568	2.663	2.689	2.569	2.803	
gesamt	81.392	4.319	4.128	4.127	4.318	4.537	5.256	5.369	5.379	5.150	5.561	
Bezirk Tamsweg												
männlich	9.970	468	438	516	534	588	649	618	616	621	668	
weiblich	10.148	439	456	478	506	524	569	573	591	547	658	
gesamt	20.118	907	894	994	1.040	1.112	1.218	1.191	1.207	1.168	1.326	
Bezirk Zell am See												
männlich	43.524	2.292	2.282	2.025	2.258	2.623	2.871	2.988	2.900	2.794	2.864	
weiblich	44.644	2.249	2.086	1.938	2.117	2.373	2.729	2.758	2.964	2.707	3.000	
gesamt	88.168	4.541	4.368	3.963	4.375	4.996	5.600	5.746	5.864	5.501	5.864	
Land Salzburg												
männlich	274.351	14.592	13.857	13.541	14.441	16.531	18.940	19.406	19.437	17.865	18.401	
weiblich	286.359	13.852	13.161	13.020	13.637	15.333	18.234	18.973	19.162	17.757	19.005	
gesamt	560.710	28.444	27.018	26.561	28.078	31.864	37.174	38.379	38.599	35.622	37.406	

Tabelle B.8 (Fortsetzung)

Bevölkerungsstand nach Geschlecht und fünfjährigen Altersgruppen am 1.1.2021

Gemeinde, Planungsregion, polit. Bezirk, Land Salzburg	Altersgruppe											
	50-54	55-59	60-64	65-69	70-74	75-79	80-84	85-89	90-94	95-99	100+	
Bezirk Salzburg Stadt												
männlich	5.684	5.323	4.526	3.461	3.284	2.913	2.046	849	385	68	8	
weiblich	5.839	5.791	5.167	4.483	4.466	4.128	3.108	1.582	859	322	24	
gesamt	11.523	11.114	9.693	7.944	7.750	7.041	5.154	2.431	1.244	390	32	
Bezirk Hallein												
männlich	2.344	2.348	1.820	1.440	1.268	1.001	713	328	104	20	2	
weiblich	2.397	2.337	2.082	1.579	1.490	1.239	1.015	556	254	71	10	
gesamt	4.741	4.685	3.902	3.019	2.758	2.240	1.728	884	358	91	12	
Bezirk Salzburg-Umgebung												
männlich	6.143	5.999	4.953	3.800	3.354	2.586	1.856	774	292	46	2	
weiblich	6.331	6.410	5.146	4.170	3.731	3.008	2.478	1.313	607	158	15	
gesamt	12.474	12.409	10.099	7.970	7.085	5.594	4.334	2.087	899	204	17	
Bezirk Sankt Johann im Pongau												
männlich	3.206	3.161	2.601	1.970	1.727	1.322	987	515	203	25	2	
weiblich	3.241	3.152	2.831	2.171	1.932	1.602	1.367	749	384	93	7	
gesamt	6.447	6.313	5.432	4.141	3.659	2.924	2.354	1.264	587	118	9	
Bezirk Tamsweg												
männlich	787	825	750	580	454	354	295	142	59	8	0	
weiblich	798	881	753	603	501	481	404	251	104	28	3	
gesamt	1.585	1.706	1.503	1.183	955	835	699	393	163	36	3	
Bezirk Zell am See												
männlich	3.595	3.468	2.852	2.311	2.001	1.481	1.118	551	217	31	2	
weiblich	3.625	3.666	3.127	2.541	2.308	1.660	1.473	826	389	96	12	
gesamt	7.220	7.134	5.979	4.852	4.309	3.141	2.591	1.377	606	127	14	
Land Salzburg												
männlich	21.759	21.124	17.502	13.562	12.088	9.657	7.015	3.159	1.260	198	16	
weiblich	22.231	22.237	19.106	15.547	14.428	12.118	9.845	5.277	2.597	768	71	
gesamt	43.990	43.361	36.608	29.109	26.516	21.775	16.860	8.436	3.857	966	87	

Tabelle B.9

Stand der ausländischen Bevölkerung am Jahresbeginn 2011 und 2016 bis 2021

Gemeinde, Planungsregion, politischer Bezirk, Land Salzburg	Stand der ausländischen Bevölkerung am Jahresbeginn						
	2011	2016	2017	2018	2019	2020	2021
Salzburg (Stadt)	29.540	37.670	39.637	41.404	42.889	44.420	45.728
Abtenau	419	656	543	572	619	608	612
Adnet	156	176	193	178	197	226	246
Annaberg-Lungötz	187	213	207	195	202	205	194
Bad Vigaun	131	152	166	178	169	169	184
Golling an der Salzach	485	582	573	605	646	664	680
Hallein	3.465	4.187	4.388	4.549	4.655	4.854	4.936
Krispl	17	14	16	18	21	23	31
Kuchl	548	664	702	707	717	747	754
Oberalm	423	544	518	540	568	584	607
Puch bei Hallein	471	634	647	658	660	720	674
Rußbach am Paß Gschütt	26	37	48	39	54	45	48
Sankt Koloman	77	69	76	83	87	102	120
Scheffau am Tennengebirge	37	39	45	64	59	63	70
Anif	472	588	641	671	663	677	710
Anthering	190	287	304	312	334	338	331
Bergheim	423	598	651	738	764	880	1.043
Berndorf bei Salzburg	46	102	67	80	97	100	103
Bürmoos	383	547	560	596	601	637	670
Dorfbeuern	66	114	109	100	102	121	121
Ebenau	59	86	108	96	93	98	99
Elixhausen	146	226	239	252	297	295	299
Elsbethen	418	544	556	602	627	621	629
Eugendorf	530	653	651	673	685	731	746
Faistenau	138	205	209	221	236	233	238
Fuschl am See	220	286	276	285	294	267	289
Göming	18	27	31	29	33	36	36
Grödig	921	1.211	1.258	1.294	1.391	1.436	1.458
Großgmain	413	477	484	514	499	503	524
Hallwang	218	307	344	389	392	408	393
Henndorf am Wallersee	323	416	453	459	512	523	521
Hintersee	25	27	29	27	30	32	34
Hof bei Salzburg	252	344	376	392	434	450	431
Koppl	152	219	217	254	288	306	329
Köstendorf	140	133	163	188	190	200	218
Lamprechtshausen	249	336	412	425	411	418	463
Mattsee	269	329	337	363	395	416	436
Neumarkt am Wallersee	579	809	806	829	871	898	943
Nußdorf am Haunsberg	119	158	152	146	140	163	161
Oberndorf bei Salzburg	716	938	1.027	1.148	1.173	1.227	1.276
Obertrum am See	206	319	359	387	391	433	472
Plainfeld	75	90	82	90	103	105	123
Sankt Georgen bei Salzburg	119	143	148	156	178	175	191
Sankt Gilgen	452	617	668	665	686	718	695
Schleedorf	49	71	76	63	68	60	86
Seeham	114	162	180	183	178	162	200
Seekirchen am Wallersee	692	1.091	1.133	1.160	1.193	1.254	1.300
Straßwalchen	568	802	853	920	1.000	1.046	1.106
Strobl	239	252	270	281	291	293	299
Thalgau	315	558	527	544	515	531	536
Wals-Siezenheim	936	1.458	1.309	1.332	1.445	1.531	1.627
Altenmarkt im Pongau	372	494	519	579	661	720	749
Bad Gastein	896	1.016	971	966	990	1.007	1.038
Bad Hofgastein	817	1.115	1.148	1.203	1.198	1.219	1.199
Bischofshofen	1.363	1.748	1.823	1.874	1.982	2.038	2.114
Dorfgastein	67	84	86	86	84	102	110
Eben im Pongau	230	285	319	336	335	393	383
Filzmoos	204	217	223	246	258	249	251
Flachau	207	267	271	306	326	344	352
Forstau	36	19	18	17	17	17	21
Goldegg	125	156	173	146	143	124	137

Tabelle B.9 (Fortsetzung)

Stand der ausländischen Bevölkerung am Jahresbeginn 2011 und 2016 bis 2021

Gemeinde, Planungsregion, politischer Bezirk, Land Salzburg	Stand der ausländischen Bevölkerung am Jahresbeginn						
	2011	2016	2017	2018	2019	2020	2021
Großarl	172	273	292	303	313	315	322
Hüttau	133	216	242	237	241	233	242
Hüttschlag	41	43	44	44	40	45	39
Kleinarl	58	57	58	59	61	63	61
Mühlbach am Hochkönig	108	159	158	153	160	192	180
Pfarrwerfen	138	156	152	173	179	215	234
Radstadt	774	916	917	897	926	995	976
Sankt Johann im Pongau	1.402	1.700	1.707	1.743	1.790	1.917	2.011
Sankt Martin am Tennengebirge	146	160	165	167	161	177	188
Sankt Veit im Pongau	146	240	259	277	275	284	264
Schwarzach im Pongau	502	571	628	648	643	640	651
Untertauern	85	69	71	66	61	64	78
Wagrain	310	423	423	426	471	509	522
Werfen	293	356	361	405	425	443	433
Werfenweng	64	92	91	104	108	115	123
Göriach	1	2	3	1	1	2	4
Lessach	17	23	20	21	21	19	17
Mariapfarr	85	107	117	124	139	146	149
Mauterndorf	193	203	195	197	184	186	173
Muhr	15	11	12	13	19	21	22
Ramingstein	42	80	66	63	59	59	56
Sankt Andrä im Lungau	17	23	23	18	17	13	15
Sankt Margarethen im Lungau	48	62	69	62	72	77	76
Sankt Michael im Lungau	263	397	380	365	333	348	374
Tamsweg	282	514	499	540	618	645	603
Thomatal	10	5	7	10	10	13	16
Tweng	239	61	67	62	53	52	45
Unternberg	34	67	54	55	53	55	58
Weißpriach	5	8	7	7	8	9	11
Zederhaus	17	18	29	23	25	21	22
Bramberg am Wildkogel	126	154	179	177	177	187	191
Bruck an der Großglocknerstraße	434	589	620	643	696	744	758
Dienten am Hochkönig	39	52	50	48	50	43	45
Fusch an der Großglocknerstraße	50	98	89	97	76	82	95
Hollersbach im Pinzgau	69	69	82	83	89	90	91
Kaprun	425	688	721	748	768	784	822
Krimml	41	80	85	100	103	96	115
Lend	50	135	150	174	151	164	165
Leogang	203	328	347	354	407	414	436
Lofer	163	287	288	260	266	282	293
Maishofen	315	427	464	500	506	500	492
Maria Alm am Steinernen Meer	169	277	295	291	295	310	292
Mittersill	750	914	904	920	993	1.040	1.086
Neukirchen am Großvenediger	151	178	188	188	207	221	212
Niedersill	130	182	176	179	180	188	204
Piesendorf	341	440	455	455	463	472	470
Rauris	135	193	194	197	169	181	182
Saalbach-Hinterglemm	413	541	570	560	545	572	579
Saalfelden am Steinernen Meer	1.916	2.474	2.609	2.711	2.821	2.750	2.843
Sankt Martin bei Lofer	116	151	165	164	162	171	191
Stuhlfelden	68	82	100	97	86	86	81
Taxenbach	175	205	218	228	214	213	217
Unken	191	288	274	284	242	252	255
Uttendorf	168	217	222	235	274	286	301
Viehhofen	48	55	70	69	70	88	80
Wald im Pinzgau	85	129	140	130	126	128	144
Weißbach bei Lofer	30	44	55	57	48	50	57
Zell am See	1.848	2.441	2.510	2.616	2.670	2.690	2.902

Tabelle B.9 (Fortsetzung)

Stand der ausländischen Bevölkerung am Jahresbeginn 2011 und 2016 bis 2021

Gemeinde, Planungsregion, politischer Bezirk, Land Salzburg	Stand der ausländischen Bevölkerung am Jahresbeginn						
	2011	2016	2017	2018	2019	2020	2021
Pl.reg. Flachgau-Nord	1.670	2.263	2.439	2.600	2.638	2.777	2.918
Pl.reg. Salzburger Seengebiet	2.986	4.234	4.427	4.632	4.895	5.092	5.385
Pl.reg. Salzburg-Stadt und Umg.gem.	34.207	44.019	46.074	48.181	49.986	51.840	53.488
Pl.reg. Osterhorngruppe	1.927	2.684	2.762	2.855	2.970	3.033	3.073
Pl.reg. Salzach-Tennengau	5.810	7.061	7.324	7.580	7.779	8.152	8.302
Pl.reg. Abt. Becken/Lammertal	632	906	798	806	875	858	854
Pl.reg. Unterer Salzach-Pongau	1.966	2.511	2.585	2.709	2.854	3.003	3.084
Pl.reg. Enns-Pongau	2.555	3.123	3.226	3.336	3.518	3.764	3.823
Pl.reg. Oberer Salzach-Pongau	2.388	2.983	3.103	3.161	3.204	3.325	3.424
Pl.reg. Gasteinertal	1.780	2.215	2.205	2.255	2.272	2.328	2.347
Pl.reg. Lungau	1.268	1.581	1.548	1.561	1.612	1.666	1.641
Pl.reg. Unteres Saalachtal	500	770	782	765	718	755	796
Pl.reg. Oberes Saalachtal	3.064	4.102	4.355	4.485	4.644	4.634	4.722
Pl.reg. Oberpinzgau	1.588	2.005	2.076	2.109	2.235	2.322	2.425
Pl.reg. Zeller Becken	3.098	4.256	4.395	4.559	4.673	4.772	5.047
Pl.reg. Unterpinzgau	399	585	612	647	584	601	609
Bezirk Salzburg Stadt	29.540	37.670	39.637	41.404	42.889	44.420	45.728
Bezirk Hallein	6.442	7.967	8.122	8.386	8.654	9.010	9.156
Bezirk Salzburg-Umgebung	11.250	15.530	16.065	16.864	17.600	18.322	19.136
Bezirk Sankt Johann im Pongau	8.689	10.832	11.119	11.461	11.848	12.420	12.678
Bezirk Tamsweg	1.268	1.581	1.548	1.561	1.612	1.666	1.641
Bezirk Zell am See	8.649	11.718	12.220	12.565	12.854	13.084	13.599
Land Salzburg	65.838	85.298	88.711	92.241	95.457	98.922	101.938

Tabelle B.10

Ausländeranteil am Jahresbeginn 2011 und 2016 bis 2021 in Prozent

Gemeinde, Planungsregion, politischer Bezirk, Land Salzburg	Ausländeranteil am Jahresbeginn in %						
	2011	2016	2017	2018	2019	2020	2021
Salzburg (Stadt)	20,3	25,0	26,0	27,0	27,8	28,7	29,4
Abtenau	7,3	11,1	9,4	9,8	10,5	10,3	10,4
Adnet	4,5	5,0	5,4	5,0	5,5	6,2	6,7
Annaberg-Lungötz	8,2	9,6	9,4	8,9	9,1	9,2	8,7
Bad Vigaun	6,6	7,5	8,1	8,5	8,2	8,2	8,8
Golling an der Salzach	12,0	13,6	13,6	14,2	15,1	15,4	15,7
Hallein	17,5	20,2	20,9	21,5	22,0	22,8	23,1
Krispl	2,0	1,6	1,8	2,0	2,4	2,6	3,5
Kuchl	8,1	9,3	9,8	9,7	9,8	10,1	10,2
Oberalm	10,2	12,7	12,1	12,5	13,0	13,2	13,6
Puch bei Hallein	10,6	13,5	13,8	14,1	14,2	15,1	14,3
Rußbach am Paß Gschütt	3,3	4,7	6,1	5,1	7,0	5,8	6,2
Sankt Koloman	4,8	4,1	4,4	4,8	5,0	5,8	6,7
Scheffau am Tennengebirge	2,8	2,8	3,3	4,6	4,3	4,5	5,0
Anif	11,8	14,4	15,4	16,0	15,8	16,0	16,4
Anthering	5,5	7,8	8,2	8,4	8,9	9,1	8,9
Bergheim	8,7	11,6	12,3	13,7	14,1	15,8	18,2
Berndorf bei Salzburg	2,8	6,0	4,0	4,7	5,7	5,8	6,0
Bürmoos	8,1	11,2	11,5	12,2	12,2	12,8	13,6
Dorfbeuern	4,6	7,5	7,1	6,5	6,6	7,7	7,7
Ebenau	4,3	6,1	7,5	6,7	6,5	6,9	6,9
Elixhausen	5,2	7,8	8,2	8,5	9,9	9,7	9,8
Elsbethen	8,1	10,2	10,4	11,1	11,5	11,4	11,4
Eugendorf	8,0	9,5	9,4	9,7	9,8	10,3	10,5
Faistenau	4,7	6,8	6,8	7,1	7,6	7,5	7,7
Fuschl am See	15,1	18,9	18,4	18,8	18,8	17,1	18,2
Göming	2,6	3,6	4,0	3,8	4,3	4,7	4,6
Grödig	13,3	16,8	17,4	17,8	19,0	19,4	19,7
Großgmain	16,8	18,5	18,8	19,7	19,2	19,1	19,8
Hallwang	5,7	7,7	8,4	9,3	9,2	9,6	9,4
Henndorf am Wallersee	6,8	8,5	9,2	9,3	10,4	10,6	10,4
Hintersee	5,5	6,2	6,4	6,1	6,7	6,8	7,2
Hof bei Salzburg	7,6	10,0	10,8	11,0	12,0	12,5	12,0
Koppl	4,6	6,4	6,4	7,3	8,1	8,4	9,0
Köstendorf	5,6	5,2	6,3	7,1	7,1	7,5	8,2
Lamprechtshausen	6,9	8,7	10,3	10,5	10,3	10,5	11,4
Mattsee	8,7	10,4	10,4	11,1	11,9	12,3	12,7
Neumarkt am Wallersee	10,0	13,0	12,8	13,2	13,7	14,0	14,5
Nußdorf am Haunsberg	5,2	6,6	6,3	6,1	5,9	6,8	6,7
Oberndorf bei Salzburg	12,8	16,9	18,4	19,7	20,2	21,1	21,8
Obertrum am See	4,6	6,8	7,5	8,0	8,1	8,8	9,5
Plainfeld	6,0	7,3	6,6	7,3	8,2	8,4	9,8
Sankt Georgen bei Salzburg	4,2	4,9	5,1	5,3	6,0	5,9	6,3
Sankt Gilgen	12,2	16,0	17,1	17,0	17,5	18,1	17,8
Schleedorf	4,8	6,7	7,0	5,9	6,3	5,5	7,7
Seeham	6,4	8,6	9,4	9,4	9,2	8,5	10,3
Seekirchen am Wallersee	7,1	10,4	10,7	10,8	11,0	11,5	11,8
Straßwalchen	8,1	11,0	11,6	12,4	13,2	13,7	14,3
Strobl	6,6	7,0	7,4	7,7	8,0	8,0	8,1
Thalgau	5,8	9,4	8,9	9,2	8,7	8,9	9,0
Wals-Siezenheim	7,8	11,0	10,0	10,2	10,9	11,4	12,0
Altenmarkt im Pongau	10,1	12,5	12,7	13,7	15,2	16,3	16,7
Bad Gastein	20,7	24,5	23,9	24,3	24,8	25,5	26,2
Bad Hofgastein	12,2	16,2	16,6	17,4	17,4	17,8	17,6
Bischofshofen	13,3	16,7	17,4	17,8	18,7	19,3	20,0
Dorfgastein	4,1	5,1	5,3	5,3	5,2	6,3	6,7
Eben im Pongau	10,5	12,2	13,2	13,7	13,6	15,4	15,0
Filzmoos	14,0	15,0	15,3	16,6	17,3	16,5	16,6
Flachau	7,7	9,5	9,7	10,9	11,5	12,0	12,0
Forstau	6,5	3,6	3,4	3,1	3,1	3,1	3,8
Goldegg	5,1	6,2	6,8	5,8	5,6	4,8	5,4

Tabelle B.10 (Fortsetzung)

Ausländeranteil am Jahresbeginn 2011 und 2016 bis 2021 in Prozent

Gemeinde, Planungsregion, politischer Bezirk, Land Salzburg	Ausländeranteil am Jahresbeginn in %						
	2011	2016	2017	2018	2019	2020	2021
Großarl	4,7	7,2	7,7	7,9	8,2	8,3	8,5
Hüttau	9,0	14,4	15,7	15,9	16,2	16,0	16,5
Hüttschlag	4,5	4,8	4,8	4,8	4,4	5,0	4,3
Kleinarl	7,4	7,4	7,5	7,4	7,6	7,9	7,5
Mühlbach am Hochkönig	7,1	10,6	10,7	10,5	11,1	13,1	12,5
Pfarrwerfen	6,2	7,1	6,8	7,5	7,6	8,8	9,3
Radstadt	15,8	18,5	18,8	18,6	19,3	20,4	20,0
Sankt Johann im Pongau	13,1	15,5	15,6	15,9	16,2	17,1	17,7
Sankt Martin am Tennengebirge	9,4	10,0	10,0	10,0	9,7	10,4	10,9
Sankt Veit im Pongau	4,2	6,5	6,9	7,3	7,2	7,4	6,8
Schwarzach im Pongau	14,1	16,3	17,7	18,4	18,3	18,3	18,8
Untertauern	17,6	15,0	15,4	14,2	13,2	13,9	16,9
Wagrain	10,3	13,7	13,7	13,8	15,1	16,3	16,8
Werfen	9,7	12,0	12,2	13,4	14,0	14,5	14,3
Werfenweng	7,0	9,5	9,2	10,3	10,5	11,2	11,6
Göriach	0,3	0,6	0,9	0,3	0,3	0,6	1,1
Lessach	3,1	4,0	3,6	3,8	3,8	3,6	3,2
Mariapfarr	3,6	4,5	5,0	5,2	5,8	6,1	6,2
Mauterndorf	11,1	11,9	11,8	12,0	11,4	11,6	10,8
Muhr	2,6	2,1	2,3	2,5	3,8	4,3	4,5
Ramingstein	3,5	7,2	6,1	5,9	5,6	5,6	5,4
Sankt Andrä im Lungau	2,4	3,0	3,0	2,4	2,2	1,7	1,9
Sankt Margarethen im Lungau	6,2	8,4	9,2	8,6	10,1	10,7	10,5
Sankt Michael im Lungau	7,6	11,1	10,6	10,4	9,5	9,9	10,7
Tamsweg	4,9	9,0	8,8	9,4	10,8	11,2	10,7
Thomatal	2,9	1,6	2,1	3,0	2,9	3,7	4,5
Tweng	49,5	21,8	23,6	22,5	20,0	20,1	18,4
Unternberg	3,4	6,6	5,3	5,3	5,2	5,4	5,8
Weißpriach	1,6	2,6	2,3	2,3	2,6	2,9	3,5
Zederhaus	1,4	1,5	2,4	1,9	2,1	1,8	1,9
Bramberg am Wildkogel	3,2	3,9	4,5	4,5	4,5	4,8	4,8
Bruck an der Großglocknerstraße	9,8	12,8	13,4	13,7	14,6	15,5	15,7
Dienten am Hochkönig	5,1	6,8	6,6	6,3	6,6	5,8	6,2
Fusch an der Großglocknerstraße	7,4	14,0	12,8	13,5	10,9	11,5	12,5
Hollersbach im Pinzgau	6,1	6,0	6,8	6,8	7,2	7,2	7,3
Kaprun	14,3	21,8	22,8	23,5	24,2	25,0	26,4
Krimml	5,0	9,6	10,3	11,8	12,2	11,6	13,7
Lend	3,5	10,0	10,9	12,7	11,4	12,8	13,1
Leogang	6,6	10,1	10,6	10,8	12,3	12,3	12,8
Lofer	8,5	14,1	14,0	12,8	13,0	13,7	14,0
Maishofen	9,6	12,1	13,0	13,9	13,9	13,7	13,5
Maria Alm am Steinernen Meer	8,5	12,9	13,3	13,2	13,4	14,0	13,3
Mittersill	13,9	16,9	16,8	17,1	18,3	18,9	19,5
Neukirchen am Großvenediger	5,9	7,1	7,5	7,5	8,1	8,5	8,2
Niedersill	5,2	6,9	6,6	6,6	6,6	6,9	7,4
Piesendorf	9,2	11,7	12,0	12,0	12,1	12,4	12,3
Rauris	4,4	6,3	6,3	6,5	5,6	6,0	6,0
Saalbach-Hinterglemm	14,5	18,7	19,7	19,6	19,3	20,0	20,5
Saalfelden am Steinernen Meer	12,0	15,1	15,7	16,2	16,8	16,5	16,9
Sankt Martin bei Lofer	10,6	13,2	14,4	14,2	14,1	14,5	15,8
Stuhlfelden	4,3	5,2	6,2	6,0	5,4	5,4	5,1
Taxenbach	6,4	7,4	7,9	8,3	7,8	7,9	8,0
Unken	9,9	14,6	14,1	14,5	12,7	13,1	13,3
Uttendorf	5,9	7,5	7,6	7,9	9,1	9,4	9,9
Viehhofen	8,1	9,2	11,4	11,4	11,6	14,5	13,6
Wald im Pinzgau	7,4	11,2	12,1	11,6	11,2	11,2	12,4
Weißbach bei Lofer	7,2	10,0	12,5	13,3	11,7	12,3	13,8
Zell am See	19,5	25,0	25,7	26,6	27,1	27,2	28,6

Tabelle B.10 (Fortsetzung)

Ausländeranteil am Jahresbeginn 2011 und 2016 bis 2021 in Prozent

Gemeinde, Planungsregion, politischer Bezirk, Land Salzburg	Ausländeranteil am Jahresbeginn in %						
	2011	2016	2017	2018	2019	2020	2021
Pl.reg. Flachgau-Nord	7,9	10,3	11,1	11,6	11,8	12,3	12,9
Pl.reg. Salzburger Seengebiet	7,1	9,6	10,0	10,3	10,8	11,2	11,7
Pl.reg. Salzburg-Stadt und Umg.gem.	17,3	21,4	22,2	23,0	23,8	24,5	25,2
Pl.reg. Osterhorngruppe	7,2	9,6	9,8	10,1	10,4	10,6	10,7
Pl.reg. Salzach-Tennengau	12,0	13,9	14,4	14,8	15,1	15,7	15,9
Pl.reg. Abt. Becken/Lammertal	7,2	10,1	9,1	9,1	9,8	9,6	9,6
Pl.reg. Unterer Salzach-Pongau	11,0	13,8	14,2	14,8	15,5	16,2	16,6
Pl.reg. Enns-Pongau	11,2	13,3	13,7	14,0	14,6	15,5	15,6
Pl.reg. Oberer Salzach-Pongau	9,6	11,8	12,2	12,4	12,5	12,9	13,2
Pl.reg. Gasteinertal	14,0	17,5	17,5	18,0	18,2	18,7	18,9
Pl.reg. Lungau	6,1	7,7	7,6	7,7	7,9	8,2	8,2
Pl.reg. Unteres Saalachtal	9,3	13,8	14,0	13,7	13,0	13,6	14,1
Pl.reg. Oberes Saalachtal	11,1	14,2	15,0	15,3	15,8	15,8	16,0
Pl.reg. Oberpinzgau	7,3	9,1	9,3	9,5	10,0	10,3	10,7
Pl.reg. Zeller Becken	14,5	19,3	19,9	20,5	20,9	21,4	22,3
Pl.reg. Unterpinzgau	5,0	7,4	7,7	8,2	7,5	7,7	7,9
Bezirk Salzburg Stadt	20,3	25,0	26,0	27,0	27,8	28,7	29,4
Bezirk Hallein	11,3	13,4	13,6	13,9	14,3	14,8	15,0
Bezirk Salzburg-Umgebung	7,9	10,4	10,7	11,1	11,6	11,9	12,4
Bezirk Sankt Johann im Pongau	11,1	13,6	13,9	14,3	14,7	15,3	15,6
Bezirk Tamsweg	6,1	7,7	7,6	7,7	7,9	8,2	8,2
Bezirk Zell am See	10,3	13,6	14,1	14,4	14,7	14,9	15,4
Land Salzburg	12,5	15,6	16,2	16,7	17,2	17,7	18,2

Tabelle B.11

Ausländeranteil am Jahresbeginn 2011, 2016 und 2021 in Prozent
Reihung der Gemeinden

Gemeinde	Ausländeranteil am Jahresbeginn in %			Rangnummer ¹		
	2011	2016	2021	2011	2016	2021
Salzburg (Stadt)	20,3	25,0	29,4	3	2	1
Zell am See	19,5	25,0	28,6	4	1	2
Kaprun	14,3	21,8	26,4	11	4	3
Bad Gastein	20,7	24,5	26,2	2	3	4
Hallein	17,5	20,2	23,1	6	6	5
Oberndorf bei Salzburg	12,8	16,9	21,8	18	11	6
Saalbach-Hinterglemm	14,5	18,7	20,5	10	8	7
Bischofshofen	13,3	16,7	20,0	16	14	8
Radstadt	15,8	18,5	20,0	8	9	9
Großgmain	16,8	18,5	19,8	7	10	10
Grödig	13,3	16,8	19,7	15	13	11
Mittersill	13,9	16,9	19,5	14	12	12
Schwarzach im Pongau	14,1	16,3	18,8	12	15	13
Tweng	49,5	21,8	18,4	1	5	14
Bergheim	8,7	11,6	18,2	40	41	15
Fuschl am See	15,1	18,9	18,2	9	7	16
Sankt Gilgen	12,2	16,0	17,8	20	17	17
Sankt Johann im Pongau	13,1	15,5	17,7	17	18	18
Bad Hofgastein	12,2	16,2	17,6	19	16	19
Saalfelden am Steinernen Meer	12,0	15,1	16,9	21	19	20
Untertauern	17,6	15,0	16,9	5	21	21
Wagrain	10,3	13,7	16,8	28	27	22
Altenmarkt im Pongau	10,1	12,5	16,7	30	35	23
Filzmoos	14,0	15,0	16,6	13	20	24
Hüttau	9,0	14,4	16,5	38	24	25
Anif	11,8	14,4	16,4	23	23	26
Sankt Martin bei Lofer	10,6	13,2	15,8	26	30	27
Golling an der Salzach	12,0	13,6	15,7	22	28	28
Bruck an der Großglocknerstraße	9,8	12,8	15,7	33	33	29
Eben im Pongau	10,5	12,2	15,0	27	36	30
Neumarkt am Wallersee	10,0	13,0	14,5	31	31	31
Werfen	9,7	12,0	14,3	34	38	32
Straßwalchen	8,1	11,0	14,3	45	46	33
Puch bei Hallein	10,6	13,5	14,3	25	29	34
Lofer	8,5	14,1	14,0	41	25	35
Weißbach bei Lofer	7,2	10,0	13,8	58	54	36
Krimml	5,0	9,6	13,7	86	57	37
Oberalm	10,2	12,7	13,6	29	34	38
Bürmoos	8,1	11,2	13,6	47	43	39
Viehhofen	8,1	9,2	13,6	44	64	40
Maishofen	9,6	12,1	13,5	35	37	41
Unken	9,9	14,6	13,3	32	22	42
Maria Alm am Steinernen Meer	8,5	12,9	13,3	42	32	43
Lend	3,5	10,0	13,1	105	55	44
Leogang	6,6	10,1	12,8	64	52	45
Mattsee	8,7	10,4	12,7	39	49	46
Fusch an der Großglocknerstraße	7,4	14,0	12,5	56	26	47
Mühlbach am Hochkönig	7,1	10,6	12,5	59	48	48
Wald im Pinzgau	7,4	11,2	12,4	54	42	49
Piesendorf	9,2	11,7	12,3	37	40	50
Flachau	7,7	9,5	12,0	51	59	51
Hof bei Salzburg	7,6	10,0	12,0	53	53	52
Wals-Siezenheim	7,8	11,0	12,0	50	47	53
Seekirchen am Wallersee	7,1	10,4	11,8	60	50	54
Werfenweng	7,0	9,5	11,6	61	61	55
Elsbethen	8,1	10,2	11,4	48	51	56
Lamprechtshausen	6,9	8,7	11,4	62	66	57
Sankt Martin am Tennengebirge	9,4	10,0	10,9	36	56	58
Mauterndorf	11,1	11,9	10,8	24	39	59
Sankt Michael im Lungau	7,6	11,1	10,7	52	45	60

¹ Rangnummer der Reihung der Gemeinden nach dem Ausländeranteil zum angegebenen Jahresbeginn

Tabelle B.11 (Fortsetzung)

Ausländeranteil am Jahresbeginn 2011, 2016 und 2021 in Prozent
Reihung der Gemeinden

Gemeinde	Ausländeranteil am Jahresbeginn in %			Rangnummer ¹		
	2011	2016	2021	2011	2016	2021
Tamsweg	4,9	9,0	10,7	87	65	61
Sankt Margarethen im Lungau	6,2	8,4	10,5	71	69	62
Eugendorf	8,0	9,5	10,5	49	60	63
Abtenau	7,3	11,1	10,4	57	44	64
Henndorf am Wallersee	6,8	8,5	10,4	63	68	65
Seeham	6,4	8,6	10,3	68	67	66
Kuchl	8,1	9,3	10,2	46	63	67
Uttendorf	5,9	7,5	9,9	75	74	68
Elixhausen	5,2	7,8	9,8	83	70	69
Plainfeld	6,0	7,3	9,8	73	78	70
Obertrum am See	4,6	6,8	9,5	94	86	71
Hallwang	5,7	7,7	9,4	77	72	72
Pfarrwerfen	6,2	7,1	9,3	70	82	73
Koppl	4,6	6,4	9,0	92	92	74
Thalgau	5,8	9,4	9,0	76	62	75
Anthering	5,5	7,8	8,9	80	71	76
Bad Vigaun	6,6	7,5	8,8	65	73	77
Annaberg-Lungötz	8,2	9,6	8,7	43	58	78
Großarl	4,7	7,2	8,5	91	80	79
Neukirchen am Großvenediger	5,9	7,1	8,2	74	81	80
Köstendorf	5,6	5,2	8,2	78	100	81
Strobl	6,6	7,0	8,1	66	83	82
Taxenbach	6,4	7,4	8,0	69	76	83
Faistenau	4,7	6,8	7,7	90	85	84
Schleedorf	4,8	6,7	7,7	88	88	85
Dorfbeuern	4,6	7,5	7,7	93	75	86
Kleinarl	7,4	7,4	7,5	55	77	87
Niedernsill	5,2	6,9	7,4	81	84	88
Hollersbach im Pinzgau	6,1	6,0	7,3	72	98	89
Hintersee	5,5	6,2	7,2	79	95	90
Ebenau	4,3	6,1	6,9	98	96	91
Sankt Veit im Pongau	4,2	6,5	6,8	100	91	92
Sankt Koloman	4,8	4,1	6,7	89	107	93
Dorfgastein	4,1	5,1	6,7	102	101	94
Adnet	4,5	5,0	6,7	95	102	95
Nußdorf am Haunsberg	5,2	6,6	6,7	82	89	96
Sankt Georgen bei Salzburg	4,2	4,9	6,3	101	103	97
Dienten am Hochkönig	5,1	6,8	6,2	84	87	98
Mariapfarr	3,6	4,5	6,2	103	106	99
Rußbach am Paß Gschütt	3,3	4,7	6,2	107	105	100
Berndorf bei Salzburg	2,8	6,0	6,0	112	97	101
Rauris	4,4	6,3	6,0	97	93	102
Unternberg	3,4	6,6	5,8	106	90	103
Ramingstein	3,5	7,2	5,4	104	79	104
Goldegg	5,1	6,2	5,4	85	94	105
Stuhlfelden	4,3	5,2	5,1	99	99	106
Scheffau am Tennengebirge	2,8	2,8	5,0	111	113	107
Bramberg am Wildkogel	3,2	3,9	4,8	108	109	108
Göming	2,6	3,6	4,6	113	111	109
Thomatal	2,9	1,6	4,5	110	116	110
Muhr	2,6	2,1	4,5	114	115	111
Hüttschlag	4,5	4,8	4,3	96	104	112
Forstau	6,5	3,6	3,8	67	110	113
Weißpriach	1,6	2,6	3,5	117	114	114
Krispl	2,0	1,6	3,5	116	117	115
Lessach	3,1	4,0	3,2	109	108	116
Sankt Andrä im Lungau	2,4	3,0	1,9	115	112	117
Zederhaus	1,4	1,5	1,9	118	118	118
Göriach	0,3	0,6	1,1	119	119	119

¹ Rangnummer der Reihung der Gemeinden nach dem Ausländeranteil zum angegebenen Jahresbeginn

Tabelle B.12

Bevölkerungsstand nach Nationalität am 1.1.2021

Gemeinde, Planungsregion, politischer Bezirk, Land Salzburg	Nationalität								
	Öster- reich	Aus- land	EU	Deuts- land	Kroatien	Ungarn	Nicht- EU	Bos. u. Herzeg.	Serbien
Salzburg (Stadt)	109.688	45.728	19.941	7.557	2.497	1.553	25.787	5.129	4.775
Abtenau	5.282	612	360	152	34	63	252	180	20
Adnet	3.429	246	165	88	10	28	81	25	3
Annaberg-Lungötz	2.035	194	151	64	18	20	43	24	0
Bad Vigau	1.905	184	123	50	12	13	61	38	1
Golling an der Salzach	3.642	680	460	138	187	50	220	75	28
Hallein	16.417	4.936	1.804	688	279	159	3.132	1.017	263
Krispl	854	31	25	18	0	3	6	1	2
Kuchl	6.630	754	480	188	143	64	274	88	28
Oberalm	3.855	607	317	125	56	25	290	104	46
Puch bei Hallein	4.054	674	415	173	51	29	259	76	33
Rußbach am Paß Gschütt	727	48	40	17	4	5	8	1	1
Sankt Koloman	1.663	120	103	65	1	13	17	4	3
Scheffau am Tennengebirge	1.343	70	61	37	4	4	9	0	3
Anif	3.617	710	483	274	24	76	227	70	29
Anthering	3.406	331	220	104	11	30	111	54	12
Bergheim	4.698	1.043	465	183	50	58	578	107	75
Berndorf bei Salzburg	1.603	103	70	35	12	6	33	2	1
Bürmoos	4.270	670	338	189	37	23	332	64	104
Dorfbeuern	1.459	121	84	44	5	6	37	5	3
Ebenau	1.341	99	63	41	1	5	36	8	4
Elixhausen	2.753	299	188	84	16	26	111	25	24
Elsbethen	4.865	629	422	240	15	39	207	59	45
Eugendorf	6.337	746	438	193	58	52	308	130	62
Faistenu	2.847	238	186	95	2	39	52	9	6
Fuschl am See	1.302	289	223	107	27	46	66	21	0
Göming	742	36	26	22	0	0	10	0	1
Grödig	5.934	1.458	704	244	46	140	754	230	157
Großgmain	2.116	524	393	305	7	23	131	44	4
Hallwang	3.799	393	257	121	11	23	136	27	24
Henndorf am Wallersee	4.504	521	317	131	24	73	204	39	45
Hintersee	438	34	28	16	1	3	6	1	0
Hof bei Salzburg	3.156	431	310	143	24	37	121	46	11
Koppl	3.330	329	240	142	15	25	89	19	10
Köstendorf	2.441	218	164	78	5	7	54	5	8
Lamprechtshausen	3.592	463	299	146	24	25	164	51	7
Mattsee	3.010	436	251	120	16	25	185	53	20
Neumarkt am Wallersee	5.549	943	459	187	40	85	484	75	171
Nußdorf am Haunsberg	2.256	161	122	64	9	25	39	14	7
Oberndorf bei Salzburg	4.574	1.276	590	268	107	91	686	150	132
Obertrum am See	4.484	472	336	155	19	44	136	39	5
Plainfeld	1.138	123	102	44	18	16	21	6	3
Sankt Georgen bei Salzburg	2.840	191	139	100	0	7	52	4	6
Sankt Gilgen	3.210	695	387	169	18	56	308	55	16
Schleedorf	1.033	86	56	31	10	4	30	4	10
Seeham	1.742	200	164	94	18	12	36	7	2
Seekirchen am Wallersee	9.701	1.300	827	383	74	135	473	56	143
Straßwalchen	6.647	1.106	678	200	57	46	428	107	97
Strobl	3.371	299	228	114	25	33	71	6	7
Thalgau	5.435	536	329	145	16	77	207	75	51
Wals-Siezenheim	11.948	1.627	1.027	549	107	94	600	167	122
Altenmarkt im Pongau	3.738	749	488	125	75	180	261	46	9
Bad Gastein	2.923	1.038	658	174	88	112	380	111	32
Bad Hofgastein	5.617	1.199	701	209	40	222	498	85	77
Bischofshofen	8.430	2.114	816	176	148	75	1.298	432	94
Dorfgastein	1.528	110	99	33	17	17	11	2	1
Eben im Pongau	2.168	383	214	69	24	75	169	46	14
Filzmoos	1.260	251	201	55	41	73	50	14	3
Flachau	2.572	352	267	68	25	104	85	25	13
Forstau	526	21	20	14	1	1	1	0	0
Goldegg	2.421	137	109	74	1	14	28	10	2

98

¹ siehe Liste der EU-Mitgliedsstaaten auf Seite 113

Tabelle B.12 (Fortsetzung)

Bevölkerungsstand nach Nationalität am 1.1.2021

Gemeinde, Planungsregion, politischer Bezirk, Land Salzburg	Nationalität								
	Öster- reich	Aus- land	EU	Deutsch- land	Kroatien	Ungarn	Nicht- EU	Bosnien	Serbien
Großarl	3.452	322	253	69	10	97	69	10	4
Hüttau	1.223	242	159	23	22	71	83	19	12
Hüttschlag	873	39	34	24	1	6	5	0	0
Kleinarl	747	61	54	21	6	10	7	5	0
Mühlbach am Hochkönig	1.264	180	156	68	0	26	24	0	0
Pfarrwerfen	2.277	234	167	66	16	6	67	34	3
Radstadt	3.902	976	538	105	185	144	438	126	45
Sankt Johann im Pongau	9.320	2.011	1.174	247	257	165	837	161	47
Sankt Martin am Tennengebirge	1.530	188	147	58	36	13	41	16	0
Sankt Veit im Pongau	3.617	264	214	93	16	45	50	10	3
Schwarzach im Pongau	2.812	651	272	63	67	44	379	102	40
Untertauern	384	78	71	18	22	21	7	1	1
Wagrain	2.594	522	380	68	48	149	142	23	83
Werfen	2.595	433	198	67	31	14	235	75	9
Werfenweng	941	123	111	48	0	34	12	3	0
Göriach	344	4	4	4	0	0	0	0	0
Lessach	516	17	13	6	0	3	4	0	0
Mariapfarr	2.240	149	126	55	3	24	23	4	2
Mauterndorf	1.422	173	119	35	11	16	54	21	7
Muhr	463	22	19	9	0	0	3	0	0
Ramingstein	982	56	44	13	0	0	12	3	1
Sankt Andrä im Lungau	759	15	13	9	0	0	2	1	0
Sankt Margarethen im Lungau	645	76	65	15	0	9	11	5	0
Sankt Michael im Lungau	3.115	374	258	80	34	48	116	61	7
Tamsweg	5.058	603	446	93	130	88	157	56	5
Thomatal	336	16	12	5	0	2	4	1	0
Tweng	200	45	41	6	10	12	4	2	0
Unternberg	949	58	52	21	7	6	6	1	0
Weißpriach	300	11	10	8	0	0	1	1	0
Zederhaus	1.148	22	19	8	0	7	3	0	0
Bramberg am Wildkogel	3.766	191	152	81	4	20	39	1	1
Bruck an der Großglocknerstraße	4.070	758	396	121	99	50	362	81	46
Dienten am Hochkönig	676	45	44	20	10	11	1	0	0
Fusch an der Großglocknerstraße	664	95	80	18	28	2	15	5	3
Hollersbach im Pinzgau	1.160	91	74	42	3	5	17	3	0
Kaprun	2.290	822	577	104	108	143	245	72	23
Krimml	727	115	81	29	5	4	34	4	0
Lend	1.096	165	72	18	6	15	93	12	0
Leogang	2.971	436	364	156	32	91	72	27	0
Lofer	1.800	293	205	104	22	14	88	25	10
Maishofen	3.147	492	345	131	57	37	147	27	21
Maria Alm am Steinernen Meer	1.904	292	224	105	16	28	68	12	5
Mittersill	4.489	1.086	530	156	202	58	556	49	15
Neukirchen am Großvenediger	2.368	212	173	64	28	41	39	12	1
Niedersill	2.563	204	153	53	12	7	51	5	0
Piesendorf	3.339	470	383	186	19	44	87	11	8
Rauris	2.837	182	161	81	14	33	21	0	0
Saalbach-Hinterglemm	2.248	579	425	119	48	97	154	78	18
Saalfelden am Steinernen Meer	13.947	2.843	1.639	531	286	300	1.204	472	82
Sankt Martin bei Lofer	1.015	191	147	85	15	10	44	11	1
Stuhlfelden	1.494	81	51	23	6	4	30	1	1
Taxenbach	2.494	217	97	38	6	8	120	11	3
Unken	1.660	255	227	188	0	5	28	10	2
Uttendorf	2.730	301	187	62	31	30	114	19	11
Viehhofen	510	80	66	33	7	6	14	2	0
Wald im Pinzgau	1.020	144	127	69	4	10	17	8	0
Weißbach bei Lofer	355	57	50	30	4	12	7	0	1
Zell am See	7.229	2.902	1.557	434	313	235	1.345	363	165

¹ siehe Liste der EU-Mitgliedsstaaten auf Seite 113

Tabelle B.12 (Fortsetzung)

Bevölkerungsstand nach Nationalität am 1.1.2021

Gemeinde, Planungsregion, politischer Bezirk, Land Salzburg	Nationalität								
	Öster- reich	Aus- land	EU	Deutsch- land	Kroatien	Ungarn	Nicht- EU	Bosnien	Serbien
Pl.reg. Flachgau-Nord	19.733	2.918	1.598	833	182	177	1.320	288	260
Pl.reg. Salzburger Seengebiet	40.714	5.385	3.322	1.414	275	437	2.063	387	502
Pl.reg. Salzburg-Stadt und Umg.gem.	159.161	53.488	24.538	9.854	2.842	2.114	28.950	6.042	5.329
Pl.reg. Osterhorngruppe	25.568	3.073	2.096	1.016	147	337	977	246	108
Pl.reg. Salzach-Tennengau	43.792	8.302	3.953	1.570	743	388	4.349	1.428	410
Pl.reg. Abt. Becken/Lammertal	8.044	854	551	233	56	88	303	205	21
Pl.reg. Unterer Salzach-Pongau	15.507	3.084	1.448	425	195	155	1.636	544	106
Pl.reg. Enns-Pongau	20.644	3.823	2.539	624	485	841	1.284	321	180
Pl.reg. Oberer Salzach-Pongau	22.495	3.424	2.056	570	352	371	1.368	293	96
Pl.reg. Gasteinertal	10.068	2.347	1.458	416	145	351	889	198	110
Pl.reg. Lungau	18.477	1.641	1.241	367	195	215	400	156	22
Pl.reg. Unteres Saalachtal	4.830	796	629	407	41	41	167	46	14
Pl.reg. Oberes Saalachtal	24.727	4.722	3.063	1.075	446	559	1.659	618	126
Pl.reg. Oberpinzgau	20.317	2.425	1.528	579	295	179	897	102	29
Pl.reg. Zeller Becken	17.592	5.047	2.993	863	567	474	2.054	532	245
Pl.reg. Unterpinzgau	7.103	609	374	157	36	67	235	23	3
Bezirk Salzburg Stadt	109.688	45.728	19.941	7.557	2.497	1.553	25.787	5.129	4.775
Bezirk Hallein	51.836	9.156	4.504	1.803	799	476	4.652	1.633	431
Bezirk Salzburg-Umgebung	135.488	19.136	11.613	5.560	949	1.512	7.523	1.834	1.424
Bezirk Sankt Johann im Pongau	68.714	12.678	7.501	2.035	1.177	1.718	5.177	1.356	492
Bezirk Tamsweg	18.477	1.641	1.241	367	195	215	400	156	22
Bezirk Zell am See	74.569	13.599	8.587	3.081	1.385	1.320	5.012	1.321	417
Land Salzburg	458.772	101.938	53.387	20.403	7.002	6.794	48.551	11.429	7.561

¹ siehe Liste der EU-Mitgliedsstaaten auf Seite 113

C Zeitreihen

Die Tabellen C.1 bis C.6 enthalten Zeitreihen zu Stand, Entwicklung und Struktur der Salzburger Bevölkerung.

C.1:	Bevölkerungsstand und -veränderung im Land Salzburg seit 1970	102
C.2:	Demographische Indikatoren zu den Geborenen im Land Salzburg seit 1970	103
C.3:	Demographische Indikatoren zu den Sterbefällen im Land Salzburg seit 1970	104
C.4:	Wanderungsbilanz, Zu-, Wegzüge nach Binnen- und Außenwanderung im Land Salzburg seit 1970	105
C.5:	Bevölkerungsstand nach Altersgruppen und Geschlecht, Bevölkerungsanteil nach Altersgruppen, Durchschnittsalter nach Geschlecht im Land Salzburg seit 1971 (zum Jahresanfang)	106
C.6:	Bevölkerungsstand nach Nationalität im Land Salzburg seit 1981 (zum Jahresanfang), Einbürgerungen im Land Salzburg seit 1981	107

Tabelle C.1

Bevölkerungsstand und -veränderung im Land Salzburg seit 1970

Jahr	Bevölkerungsstand per 1.1.	Bevölkerungsbilanz	davon					Bevölkerungsstand per 31.12.
			Geburtenbilanz	davon		Wanderungsbilanz	Statistische Korrektur ¹	
				Geborene	Gestorbene			
1970	397.430	4.332	2.875	6.962	-4.087	1.457		401.762
1971	401.762	8.226	2.748	6.802	-4.054	5.478		409.988
1972	409.988	6.454	2.385	6.603	-4.218	4.069		416.442
1973	416.442	5.373	2.190	6.189	-3.999	3.183		421.815
1974	421.815	552	2.077	6.165	-4.088	-1.525		422.367
1975	422.367	2.509	2.021	6.174	-4.153	488		424.876
1976	424.876	3.929	1.501	5.774	-4.273	2.428		428.805
1977	428.805	4.260	1.766	5.877	-4.111	2.494		433.065
1978	433.065	1.829	1.794	5.939	-4.145	35		434.894
1979	434.894	2.557	1.905	6.035	-4.130	652		437.451
1980	437.451	3.256	2.019	6.263	-4.244	1.237		440.707
1981	440.707	3.810	2.084	6.403	-4.319	1.726		444.517
1982	444.517	3.172	2.298	6.516	-4.218	874		447.689
1983	447.689	2.896	1.824	6.155	-4.331	1.072		450.585
1984	450.585	3.234	2.248	6.319	-4.071	986		453.819
1985	453.819	2.569	1.906	6.051	-4.145	663		456.388
1986	456.388	2.813	1.948	6.033	-4.085	865		459.201
1987	459.201	2.371	1.750	5.846	-4.096	621		461.572
1988	461.572	2.940	1.847	5.857	-4.010	1.093		464.512
1989	464.512	7.323	1.731	5.863	-4.132	5.592		471.835
1990	471.835	8.931	1.868	5.934	-4.066	7.063		480.766
1991	480.766	8.067	2.334	6.359	-4.025	5.733		488.833
1992	488.833	9.778	2.634	6.590	-3.956	7.144		498.611
1993	498.611	5.237	2.341	6.501	-4.160	2.896		503.848
1994	503.848	2.778	2.305	6.338	-4.033	473		506.626
1995	506.626	1.627	1.849	6.172	-4.323	-222		508.253
1996	508.253	1.770	2.073	6.127	-4.054	-303		510.023
1997	510.023	950	1.781	5.904	-4.123	-831		510.973
1998	510.973	260	1.595	5.682	-4.087	-1.335		511.233
1999	511.233	1.621	1.443	5.557	-4.114	178		512.854
2000	512.854	1.997	1.261	5.437	-4.176	736		514.851
2001	514.851	2.199	1.080	5.189	-4.109	1.228	-109	517.050
2002	517.050	34	1.254	5.436	-4.182	-1.324	104	517.084
2003	517.084	2.607	896	5.174	-4.278	1.520	191	519.691
2004	519.691	2.678	1.246	5.254	-4.008	1.258	174	522.369
2005	522.369	2.551	1.123	5.278	-4.155	1.152	276	524.920
2006	524.920	1.128	970	5.017	-4.047	79	79	526.048
2007	526.048	-104	1.006	5.031	-4.025	-958	-152	525.944
2008	525.944	755	1.140	5.070	-3.930	-332	-53	526.699
2009	526.699	31	692	4.866	-4.174	-672	11	526.730
2010	526.730	1.156	929	5.091	-4.162	189	39	527.886
2011	527.886	1.818	771	5.052	-4.281	1.049	-2	529.704
2012	529.704	2.194	863	5.084	-4.221	1.308	23	531.898
2013	531.898	2.372	771	5.185	-4.414	1.537	64	534.270
2014	534.270	4.305	1.129	5.445	-4.316	3.058	118	538.575
2015	538.575	7.240	977	5.494	-4.517	6.171	92	545.815
2016	545.815	3.448	1.163	5.653	-4.490	2.234	51	549.263
2017	549.263	3.316	1.169	5.846	-4.677	2.134	13	552.579
2018	552.579	2.642	974	5.600	-4.626	1.708	-40	555.221
2019	555.221	3.189	1.049	5.780	-4.731	2.122	18	558.410
2020	558.410	2.300	562	5.756	-5.194	1.777	-39	560.710

¹ siehe Begriffserklärungen auf Seite 111

Tabelle C.2

Demographische Indikatoren zu den Geborenen im Land Salzburg seit 1970

Jahr	Geborene			Gesamt- fertili- täts- rate	Frauen im		Durchschnittliches Fertilitätsalter bei der	
	absolut	Anteil unehelich	Anteil ausländischer Mütter		gebär- fähigen Alter ¹	Haupt- gebär- alter ²	Geburt	
							Geburt	Erstgeburt
1970	6.962	21,4		2,37	97.350	45.999	27,0	
1971	6.802	21,1		2,27	98.438	47.413	27,0	
1972	6.603	21,3		2,15	99.978	48.424	27,0	
1973	6.189	22,3		1,98	101.382	48.630	26,9	
1974	6.165	22,1		1,94	102.292	48.555	26,7	
1975	6.174	20,0		1,92	103.103	48.743	26,7	
1976	5.774	22,4		1,76	104.746	49.525	26,5	
1977	5.877	22,4		1,76	107.033	50.521	26,7	
1978	5.939	23,1		1,74	109.100	51.730	26,7	
1979	6.035	24,6		1,74	110.985	52.953	26,7	
1980	6.263	27,5		1,77	113.115	53.992	26,6	
1981	6.403	30,1	7,6	1,77	115.115	54.945	26,7	
1982	6.516	32,3	8,1	1,77	116.775	55.794	26,6	
1983	6.155	32,7	6,9	1,65	118.587	56.631	26,8	
1984	6.319	31,5	6,6	1,67	120.662	56.751	26,8	24,2
1985	6.051	32,2	6,5	1,58	122.524	57.634	27,0	24,5
1986	6.033	32,5	6,8	1,56	124.163	58.469	27,2	24,6
1987	5.846	32,1	7,2	1,49	125.601	59.398	27,3	24,9
1988	5.857	30,7	7,2	1,47	126.742	60.378	27,3	24,9
1989	5.863	31,6	7,5	1,45	128.121	61.677	27,4	25,0
1990	5.934	32,0	9,3	1,43	129.998	63.366	27,6	25,1
1991	6.359	31,1	12,3	1,50	131.251	64.622	27,6	25,0
1992	6.590	31,3	15,5	1,54	132.400	65.433	27,5	25,0
1993	6.501	32,7	17,6	1,51	133.607	65.856	27,5	25,2
1994	6.338	31,0	19,0	1,48	133.709	65.396	27,7	25,5
1995	6.172	31,2	18,6	1,45	133.827	64.491	27,8	25,8
1996	6.127	30,9	19,2	1,46	134.238	63.433	28,0	25,9
1997	5.904	31,1	18,2	1,43	134.246	63.531	28,1	25,9
1998	5.682	31,2	19,0	1,40	133.838	61.989	28,2	26,3
1999	5.557	32,3	20,0	1,40	133.468	60.359	28,3	26,4
2000	5.437	34,1	20,7	1,40	133.441	59.006	28,4	26,4
2001	5.189	34,3	20,6	1,35	133.438	57.675	28,6	26,6
2002	5.436	34,7	20,8	1,45	133.044	56.286	28,8	26,9
2003	5.174	37,6	19,2	1,39	132.950	56.531	28,9	26,9
2004	5.254	39,0	19,5	1,44	133.290	55.830	28,9	27,0
2005	5.278	38,8	20,1	1,45	133.310	54.933	29,2	27,3
2006	5.017	39,7	19,2	1,40	133.025	54.041	29,2	27,4
2007	5.031	40,0	20,6	1,41	132.246	53.069	29,5	27,8
2008	5.070	41,6	21,6	1,44	131.398	53.015	29,6	27,9
2009	4.866	41,0	22,3	1,40	130.366	52.220	29,9	28,1
2010	5.091	42,3	21,4	1,47	129.430	51.738	29,9	28,1
2011	5.052	42,2	21,3	1,46	128.569	51.587	30,1	28,4
2012	5.084	43,1	23,6	1,46	127.806	51.762	30,3	28,6
2013	5.185	42,8	22,7	1,49	127.024	52.113	30,3	28,8
2014	5.445	43,4	24,0	1,55	126.223	52.603	30,4	28,6
2015	5.494	44,1	25,5	1,55	125.636	53.500	30,6	29,1
2016	5.653	44,1	27,3	1,57	125.283	54.524	30,7	29,3
2017	5.846	43,7	28,0	1,61	124.705	55.068	30,7	29,3
2018	5.600	41,6	28,8	1,54	123.916	55.289	30,8	29,4
2019	5.780	41,9	29,6	1,58	122.956	55.873	31,1	29,7
2020	5.756	42,3	29,4	1,57	122.370	55.890	31,1	29,9

¹ Gebärfähiges Alter: 15 bis 49 Jahre² Hauptgebäralter = die 15 Jahrgänge mit den meisten Geburten (diese haben im Schnitt 85 % der Kinder geboren):
bis 1983: 18 bis 32 Jahre, ab 1984: 19 - 33, ab 1991: 20 - 34, ab 1997: 21 - 35, ab 2003: 22 - 36, ab 2008: 23 - 37, 2019: 24 - 38

Quelle: Statistik Austria; Statistik der natürlichen Bevölkerungsbewegung, Statistik des Bevölkerungsstandes

Tabelle C.3

Demographische Indikatoren zu den Sterbefällen im Land Salzburg seit 1970

Jahr	Gestorbene		Lebenserwartung ² der				Durchschnittsalter (im Jahresdurchschnitt)
	absolut	Anteil Ausländer/ -innen ¹	Männer bei der Ge- burt	Frauen bei der Ge- burt	Männer mit 65 Jahren	Frauen mit 65 Jahren	
1970	4.087		67,8	73,9	12,5	14,7	33,4
1971	4.054		68,0	74,0	12,5	15,3	33,4
1972	4.218		67,3	73,7	12,6	15,2	33,5
1973	3.999		68,1	75,0	12,6	16,1	33,6
1974	4.088		68,2	75,0	12,8	15,7	33,7
1975	4.153		68,6	75,4	12,8	15,7	33,9
1976	4.273		68,4	75,5	12,6	15,6	34,1
1977	4.111		69,7	75,4	13,3	16,0	34,2
1978	4.145		70,0	76,3	13,2	16,3	34,4
1979	4.130		69,9	76,6	13,4	16,5	34,6
1980	4.244		70,3	76,1	13,4	16,3	34,7
1981	4.319	3,2	69,9	76,7	13,3	16,4	34,9
1982	4.218	3,3	70,4	77,3	13,6	16,7	35,0
1983	4.331	3,4	71,4	76,6	13,8	16,3	35,1
1984	4.071	3,5	71,4	78,0	13,9	17,1	35,2
1985	4.145	3,4	71,4	78,1	13,9	17,2	35,3
1986	4.085	3,5	72,4	78,0	14,5	17,3	35,5
1987	4.096	3,2	72,3	78,6	14,2	17,5	35,7
1988	4.010	3,9	72,7	79,2	14,6	17,9	35,9
1989	4.132	3,8	72,5	78,6	14,5	17,8	36,0
1990	4.066	3,4	73,3	79,3	14,6	18,1	36,1
1991	4.025	3,3	74,1	79,5	14,9	18,2	36,2
1992	3.956	3,5	74,5	80,0	15,7	18,5	36,3
1993	4.160	4,3	74,1	79,8	15,3	18,5	36,4
1994	4.033	3,7	74,5	80,1	15,8	19,0	36,6
1995	4.323	4,0	74,0	80,2	15,5	18,8	36,8
1996	4.054	4,2	74,6	81,2	15,9	19,4	37,0
1997	4.123	3,9	74,9	81,0	15,9	19,3	37,3
1998	4.087	3,2	75,8	81,3	16,1	19,5	37,6
1999	4.114	3,2	75,4	81,7	16,1	19,8	37,8
2000	4.176	2,8	75,8	81,3	16,6	19,7	38,1
2001	4.109	2,9	76,5	81,8	16,9	19,9	38,4
2002	4.182	3,7	76,3	82,0	16,7	20,0	38,7
2003	4.278	3,6	76,9	81,5	17,4	19,8	38,9
2004	4.008	3,6	77,6	82,4	17,7	20,4	39,2
2005	4.155	3,8	76,8	82,3	17,4	20,5	39,4
2006	4.047	3,1	77,7	83,8	17,7	20,8	39,7
2007	4.025	3,3	78,3	83,6	18,0	21,2	40,0
2008	3.930	3,8	79,0	83,9	18,5	21,3	40,3
2009	4.174	5,0	78,5	83,5	18,6	21,3	40,6
2010	4.162	5,3	78,5	83,8	18,5	21,6	40,9
2011	4.281	5,6	79,0	84,0	18,3	21,4	41,2
2012	4.221	5,4	79,1	84,1	18,9	21,7	41,4
2013	4.414	6,2	79,5	84,3	18,4	21,8	41,7
2014	4.316	6,1	79,8	84,7	19,0	22,0	41,9
2015	4.517	5,2	79,6	84,6	18,8	21,9	42,0
2016	4.490	5,5	80,2	84,6	19,1	22,0	42,1
2017	4.677	6,2	79,8	84,5	19,0	21,8	42,3
2018	4.626	6,0	80,3	85,0	19,2	22,5	42,5
2019	4.731	6,5	80,4	84,8	19,2	22,1	42,7
2020	5.194	6,6	79,9	84,4	18,6	21,8	42,9

¹ Informationen zur Staatsangehörigkeit sind erst ab 1981 verfügbar.² siehe Begriffserklärungen auf Seite 111

Tabelle C.4

Wanderungsbilanz, Zu-, Wegzüge nach Binnen- und Außenwanderung im Land Salzburg seit 1970

Jahr	Saldo			Zuzüge			Wegzüge		
	gesamt	Binnenwand.	Außenwand.	gesamt	Binnenwand.	Außenwand.	gesamt	Binnenwand.	Außenwand.
1970	1.457								
1971	5.478								
1972	4.069								
1973	3.183								
1974	-1.525								
1975	488								
1976	2.428								
1977	2.494								
1978	35								
1979	652								
1980	1.237								
1981	1.726								
1982	874								
1983	1.072								
1984	986								
1985	663								
1986	865								
1987	621								
1988	1.093								
1989	5.592								
1990	7.063								
1991	5.733								
1992	7.144								
1993	2.896								
1994	473								
1995	-222								
1996	-303	-107	-196	9.832	4.956	4.876	10.135	5.063	5.072
1997	-831	-277	-554	9.096	4.718	4.378	9.927	4.995	4.932
1998	-1.335	-453	-882	8.519	4.233	4.286	9.854	4.686	5.168
1999	178	-866	1.044	10.065	4.353	5.712	9.887	5.219	4.668
2000	736	-825	1.561	10.277	4.197	6.080	9.541	5.022	4.519
2001	1.228	-714	1.942	13.333	4.813	8.520	12.105	5.527	6.578
2002	-1.324	-763	-561	11.845	4.859	6.986	13.169	5.622	7.547
2003	1.520	-475	1.995	12.173	4.795	7.378	10.653	5.270	5.383
2004	1.258	-951	2.209	12.546	4.853	7.693	11.288	5.804	5.484
2005	1.152	-789	1.941	12.249	4.948	7.301	11.097	5.737	5.360
2006	79	-879	958	11.448	4.922	6.526	11.369	5.801	5.568
2007	-958	-1.042	84	12.108	5.006	7.102	13.066	6.048	7.018
2008	-332	-823	491	12.466	5.335	7.131	12.798	6.158	6.640
2009	-672	-926	254	12.362	5.304	7.058	13.034	6.230	6.804
2010	189	-938	1.127	12.815	5.446	7.369	12.626	6.384	6.242
2011	1.049	-659	1.708	13.901	5.715	8.186	12.852	6.374	6.478
2012	1.308	-749	2.057	14.590	5.811	8.779	13.282	6.560	6.722
2013	1.537	-1.046	2.583	15.335	5.740	9.595	13.798	6.786	7.012
2014	3.058	-490	3.548	16.645	6.372	10.273	13.587	6.862	6.725
2015	6.171	-794	6.965	21.886	8.025	13.861	15.715	8.819	6.896
2016	2.234	-2.508	4.742	18.820	7.066	11.754	16.586	9.574	7.012
2017	2.134	-1.031	3.165	17.426	6.717	10.709	15.292	7.748	7.544
2018	1.708	-1.212	2.920	16.677	6.243	10.434	14.969	7.455	7.514
2019	2.122	-1.378	3.500	17.459	6.281	11.178	15.337	7.659	7.678
2020	1.777	-2.418	4.195	17.238	6.548	10.690	15.461	8.966	6.495

Hinweis: Detaillierte Ergebnisse zu den Wanderungen sind erst ab 1996 verfügbar.

Quelle: Statistik Austria; Wanderungsstatistik

Tabelle C.5

Bevölkerungsstand nach Altersgruppen und Geschlecht, Bevölkerungsanteil nach Altersgruppen, Durchschnittsalter nach Geschlecht im Land Salzburg seit 1971 (zum Jahresanfang)

Jahr	Bevölkerungsstand							Anteile in Prozent				Durchschnittsalter		
	gesamt	davon				davon		<20	20-64	65+	85+	ge- samt	m	w
		<20	20 - 64	65+	85+	Männer	Frauen							
1971	401.762	137.262	220.146	44.354	2.023	192.179	209.583	34,2	54,8	11,0	0,5	33,4	31,8	34,9
1972	409.988	139.774	224.445	45.769	2.122	196.586	213.402	34,1	54,7	11,2	0,5	33,5	31,8	35,0
1973	416.442	141.415	228.160	46.867	2.184	199.949	216.493	34,0	54,8	11,3	0,5	33,5	31,8	35,1
1974	421.815	142.284	231.397	48.134	2.267	202.597	219.218	33,7	54,9	11,4	0,5	33,6	31,9	35,2
1975	422.367	141.831	231.264	49.272	2.345	202.258	220.109	33,6	54,8	11,7	0,6	33,8	32,1	35,4
1976	424.876	141.952	232.584	50.340	2.341	203.095	221.781	33,4	54,7	11,8	0,6	34,0	32,3	35,6
1977	428.805	141.647	235.825	51.333	2.404	204.848	223.957	33,0	55,0	12,0	0,6	34,1	32,4	35,7
1978	433.065	141.295	238.966	52.804	2.568	206.969	226.096	32,6	55,2	12,2	0,6	34,3	32,6	35,9
1979	434.894	140.145	240.925	53.824	2.655	207.635	227.259	32,2	55,4	12,4	0,6	34,5	32,7	36,1
1980	437.451	138.826	243.822	54.803	2.790	208.673	228.778	31,7	55,7	12,5	0,6	34,7	32,9	36,3
1981	440.707	137.820	248.140	54.747	2.893	210.115	230.592	31,3	56,3	12,4	0,7	34,8	33,1	36,4
1982	444.517	136.953	253.634	53.930	3.002	212.035	232.482	30,8	57,1	12,1	0,7	34,9	33,1	36,6
1983	447.689	136.196	258.430	53.063	3.174	213.314	234.375	30,4	57,7	11,9	0,7	35,0	33,3	36,6
1984	450.585	134.802	263.603	52.180	3.314	214.682	235.903	29,9	58,5	11,6	0,7	35,1	33,4	36,7
1985	453.819	133.647	267.647	52.525	3.467	216.180	237.639	29,4	59,0	11,6	0,8	35,3	33,6	36,8
1986	456.388	131.732	270.855	53.801	3.706	217.414	238.974	28,9	59,3	11,8	0,8	35,4	33,7	37,0
1987	459.201	130.298	273.373	55.530	3.950	218.935	240.266	28,4	59,5	12,1	0,9	35,6	33,9	37,1
1988	461.572	128.165	276.426	56.981	4.155	220.255	241.317	27,8	59,9	12,3	0,9	35,8	34,1	37,4
1989	464.512	126.071	280.185	58.256	4.286	221.926	242.586	27,1	60,3	12,5	0,9	36,0	34,3	37,6
1990	471.835	126.228	286.188	59.419	4.484	225.815	246.020	26,8	60,7	12,6	1,0	36,1	34,4	37,6
1991	480.766	126.841	293.493	60.432	4.490	230.547	250.219	26,4	61,0	12,6	0,9	36,1	34,5	37,7
1992	488.833	127.129	300.237	61.467	4.677	235.209	253.624	26,0	61,4	12,6	1,0	36,2	34,5	37,8
1993	498.611	128.660	307.322	62.629	5.057	240.587	258.024	25,8	61,6	12,6	1,0	36,3	34,6	37,9
1994	503.848	128.930	311.304	63.614	5.378	243.527	260.321	25,6	61,8	12,6	1,1	36,5	34,8	38,0
1995	506.626	128.543	313.259	64.824	6.038	245.218	261.408	25,4	61,8	12,8	1,2	36,7	35,0	38,3
1996	508.253	128.244	314.446	65.563	6.438	245.953	262.300	25,2	61,9	12,9	1,3	36,9	35,2	38,5
1997	510.023	128.162	315.275	66.586	6.755	246.560	263.463	25,1	61,8	13,1	1,3	37,2	35,5	38,7
1998	510.973	127.784	315.761	67.428	7.247	246.709	264.264	25,0	61,8	13,2	1,4	37,4	35,8	38,9
1999	511.233	127.122	316.125	67.986	7.619	246.841	264.392	24,9	61,8	13,3	1,5	37,7	36,1	39,2
2000	512.854	126.553	317.648	68.653	7.897	247.652	265.202	24,7	61,9	13,4	1,5	38,0	36,4	39,5
2001	514.851	125.573	320.049	69.229	7.827	248.739	266.112	24,4	62,2	13,4	1,5	38,2	36,7	39,7
2002	517.050	124.148	322.562	70.340	7.630	250.041	267.009	24,0	62,4	13,6	1,5	38,6	37,0	40,1
2003	517.084	123.041	323.844	70.199	7.197	250.199	266.885	23,8	62,6	13,6	1,4	38,8	37,2	40,2
2004	519.691	122.131	326.531	71.029	6.898	251.704	267.987	23,5	62,8	13,7	1,3	39,0	37,5	40,4
2005	522.369	121.035	327.200	74.134	7.168	253.194	269.175	23,2	62,6	14,2	1,4	39,3	37,8	40,7
2006	524.920	120.333	327.181	77.406	7.950	254.499	270.421	22,9	62,3	14,7	1,5	39,6	38,1	40,9
2007	526.048	118.986	326.682	80.380	8.719	255.109	270.939	22,6	62,1	15,3	1,7	39,9	38,4	41,2
2008	525.944	117.743	325.859	82.342	9.304	255.107	270.837	22,4	62,0	15,7	1,8	40,1	38,7	41,5
2009	526.699	116.580	325.666	84.453	9.923	255.534	271.165	22,1	61,8	16,0	1,9	40,4	39,0	41,8
2010	526.730	115.198	324.796	86.736	10.417	255.552	271.178	21,9	61,7	16,5	2,0	40,8	39,4	42,1
2011	527.886	113.764	326.528	87.594	10.838	256.031	271.855	21,6	61,9	16,6	2,1	41,0	39,7	42,3
2012	529.704	112.392	327.671	89.641	11.173	257.056	272.648	21,2	61,9	16,9	2,1	41,3	40,0	42,6
2013	531.898	111.129	328.563	92.206	11.587	258.218	273.680	20,9	61,8	17,3	2,2	41,6	40,2	42,8
2014	534.270	109.938	329.998	94.334	11.908	259.595	274.675	20,6	61,8	17,7	2,2	41,8	40,5	43,0
2015	538.575	109.690	332.383	96.502	12.326	262.197	276.378	20,4	61,7	17,9	2,3	42,0	40,6	43,2
2016	545.815	110.755	336.704	98.356	12.670	267.167	278.648	20,3	61,7	18,0	2,3	42,0	40,6	43,4
2017	549.263	110.646	338.460	100.157	13.052	268.727	280.536	20,1	61,6	18,2	2,4	42,2	40,9	43,5
2018	552.579	110.663	339.867	102.049	13.263	270.326	282.253	20,0	61,5	18,5	2,4	42,4	41,0	43,6
2019	555.221	109.983	341.369	103.869	13.375	271.580	283.641	19,8	61,5	18,7	2,4	42,6	41,3	43,8
2020	558.410	110.108	342.430	105.872	13.404	273.167	285.243	19,7	61,3	19,0	2,4	42,7	41,5	44,0
2021	560.710	110.101	343.003	107.606	13.346	274.351	286.359	19,6	61,2	19,2	2,4	42,9	41,7	44,1

Quelle: Statistik Austria; Statistik des Bevölkerungsstandes

Tabelle C.6

Bevölkerungsstand nach Top 5 Nationalitäten im Land Salzburg seit 1981 (zum Jahresanfang),
Einbürgerungen im Land Salzburg seit 1981

Jahr	In- länder/ -innen	Aus- länder/ -innen	darunter aus							Ein- bürge- rungen
			EU-Staa- ten ¹	darunter aus			Nicht EU- Staaten	darunter aus		
				Deutsch- land ²	Kroa- tien	Ungarn		Bosnien und Herzeg.	Serbien	
1981	418.903	21.804								398
1982	421.681	22.836								427
1983	424.623	23.066								646
1984	427.287	23.298								581
1985	430.236	23.583								539
1986	432.732	23.656								495
1987	435.098	24.103								357
1988	436.966	24.606								363
1989	439.120	25.392								345
1990	441.169	30.666								309
1991	443.251	37.515		7.100						361
1992	444.565	44.268		6.885						307
1993	446.049	52.562		6.800						355
1994	447.473	56.375		7.131						451
1995	448.599	58.027		7.075						657
1996	449.981	58.272		7.254						590
1997	451.468	58.555		7.516						509
1998	452.436	58.537		7.640						598
1999	452.980	58.253		7.343						804
2000	453.701	59.153		7.626						949
2001	454.378	60.473		8.067						1.661
2002	454.838	62.212	20.624	9.030	5.877	616	41.588	13.694	10.302	2.376
2003	455.742	61.342	20.726	8.991	5.893	628	40.616	13.613	9.793	2.681
2004	458.296	61.395	21.443	9.456	5.868	665	39.952	13.279	9.639	2.758
2005	460.679	61.690	22.447	10.252	5.839	724	39.243	12.896	9.391	2.086
2006	462.725	62.195	23.363	11.016	5.727	742	38.832	12.616	9.288	1.481
2007	463.610	62.438	24.382	11.927	5.556	739	38.056	12.170	7.921	897
2008	463.139	62.805	25.564	12.740	5.485	813	37.241	11.973	7.897	586
2009	462.733	63.966	26.670	13.577	5.374	887	37.296	11.909	7.789	518
2010	462.110	64.620	27.253	14.082	5.309	954	37.367	11.757	7.733	516
2011	462.048	65.838	28.674	14.833	5.274	1.102	37.164	11.511	7.624	480
2012	461.801	67.903	30.472	15.449	5.270	1.548	37.431	11.471	7.437	471
2013	461.341	70.557	32.495	15.946	5.217	2.207	38.062	11.379	7.311	463
2014	460.821	73.449	34.771	16.333	5.354	2.896	38.678	11.324	7.290	451
2015	460.710	77.865	37.851	16.808	5.594	3.694	40.014	11.279	7.296	479
2016	460.517	85.298	40.516	17.194	5.845	4.383	44.782	11.344	7.329	477
2017	460.552	88.711	43.007	17.691	6.023	5.019	45.704	11.351	7.347	495
2018	460.338	92.241	45.744	18.111	6.272	5.636	46.497	11.331	7.413	396
2019	459.764	95.457	48.195	18.617	6.519	6.026	47.262	11.428	7.505	583
2020	459.488	98.922	50.963	19.500	6.699	6.501	47.959	11.443	7.629	486
2021	458.772	101.938	53.387	20.403	7.002	6.794	48.551	11.429	7.561	

¹ siehe Auflistung der Mitgliedsstaaten der Europäischen Union auf Seite 113

² Wert für 1991: Anteil gemäß Volkszählung 1991

Werte von 1992 bis 2001: Anteil gemäß Bevölkerungsfortschreibung, basierend auf den Meldungen der Gemeinden

Quelle: Statistik Austria; Statistik des Bevölkerungsstandes, Volkszählungsergebnisse, Einbürgerungsstatistik;
Landesstatistik, Bevölkerungsfortschreibung

D Wanderungsverflechtungen

In den Tabellen D.1 bis D.3 sind die Wanderungen des Jahres 2020 als Matrizen für die Bundesländer, Bezirke und Planungsregionen aufbereitet.

Tabelle D.1

Wanderungsmatrix der österreichischen Bundesländer des Jahres 2020

	Wanderungen nach									Wanderungen		
	Burgenland	Kärnten	Niederösterreich	Oberösterreich	Salzburg	Steiermark	Tirol	Vorarlberg	Wien	ins Inland ¹	ins Ausland	gesamt ¹
Wand. von Burgenland	13.606	89	1.625	134	54	895	75	33	2.172	5.077	1.570	6.647
Kärnten	141	40.175	542	532	390	1.735	447	112	1.856	5.755	3.780	9.535
Niederösterreich	2.546	1.173	95.321	2.799	777	1.615	605	258	16.968	26.741	10.935	37.676
Oberösterreich	233	636	2.800	109.078	2.507	1.572	652	223	4.381	13.004	11.036	24.040
Salzburg	160	704	681	3.186	39.501	1.076	775	281	2.103	8.966	6.495	15.461
Steiermark	932	1.654	1.225	1.410	706	99.910	485	234	3.641	10.287	10.201	20.488
Tirol	159	615	483	759	811	826	55.650	783	1.783	6.219	9.765	15.984
Vorarlberg	64	163	192	251	114	345	496	32.843	1.265	2.890	5.128	8.018
Wien	2.974	1.377	24.588	3.009	1.189	2.520	1.054	889	178.849	37.600	37.369	74.969
Wanderungen vom Inland ¹	7.209	6.411	32.136	12.080	6.548	10.584	4.589	2.813	34.169	116.539	96.279	
vom Ausland	2.419	6.185	16.131	17.447	10.690	14.134	13.188	6.508	49.641	136.343		
gesamt ¹	9.628	12.596	48.267	29.527	17.238	24.718	17.777	9.321	83.810			

¹ ohne Wanderungen innerhalb eines Bundeslandes

Quelle: Statistik Austria; Wanderungsstatistik

Tabelle D.2

Wanderungsmatrix der Salzburger Bezirke des Jahres 2020

	Wanderungen nach						Wanderungen				
	(1)	(2)	(3)	(4)	(5)	(6)	in andere Bezirke ¹	nach Oberösterreich	in andere Bld.	ins Ausland	gesamt ¹
Wanderungen von (1) Salzburg (Stadt)	11.162	502	2.407	185	27	128	3.249	1.059	1.649	2.931	8.888
(2) Hallein	483	2.782	378	142	21	31	1.055	198	390	515	2.158
(3) Salzburg-Umgebung	1.892	357	6.543	93	18	131	2.491	1.583	2.100	1.318	7.492
(4) St. Johann im Pongau	252	125	113	4.748	22	143	655	172	576	844	2.247
(5) Tamsweg	72	24	56	25	904	10	187	26	238	114	565
(6) Zell am See	214	44	76	141	4	5.246	479	148	827	773	2.227
Wanderungen von anderen Bezirken ¹	2.913	1.052	3.030	586	92	443	8.116	3.186	5.780	6.495	
von Oberösterreich	839	152	1.242	134	22	118	2.507				
von anderen Bld.	1.331	302	936	502	179	791	4.041				
vom Ausland	4.278	697	3.099	1.138	173	1.305	10.690				
gesamt ¹	9.361	2.203	8.307	2.360	466	2.657					

¹ ohne Wanderungen innerhalb eines Bezirkes

Quelle: Statistik Austria; Wanderungsstatistik

Tabelle D.3

Wanderungsmatrix der Salzburger Planungsregionen des Jahres 2020

	Wanderungen nach																Wanderungen				
	(1)	(2)	(3)	(4)	(5)	(6)	(7)	(8)	(9)	(10)	(11)	(12)	(13)	(14)	(15)	(16)	in andere Pl.reg. ¹	nach Ober- österreich.	in andere Bld.	ins Ausland	ge- sam ¹
Wanderungen von																					
(1) Flachgau-Nord	872	55	259	14	12	0	2	2	0	2	0	0	3	0	0	0	349	246	129	176	900
(2) Salzburger Seengebiet	70	1.721	535	60	50	6	6	4	6	2	2	1	5	3	6	3	759	533	256	254	1.802
(3) Sbg-Stadt u. Umgeb.	381	823	15.337	391	720	28	87	60	52	43	39	25	48	42	70	44	2.853	1.606	3.185	3.499	11.143
(4) Osterhorngruppe	22	106	355	1.003	42	1	6	2	4	0	4	1	3	0	4	1	551	257	179	320	1.307
(5) Salzach-Tennengau	29	76	687	30	2.461	37	46	18	33	6	21	4	5	5	6	9	1.012	168	352	473	2.005
(6) Abtenauer Becken	1	7	28	3	40	244	6	25	4	4	0	0	0	0	2	0	120	30	38	42	230
(7) Unterer Salzach-Pong.	0	6	109	8	34	6	969	71	169	3	4	0	5	3	6	7	431	40	105	157	733
(8) Enns-Pongau	0	10	59	3	27	16	65	1.155	90	7	9	1	8	2	4	7	308	64	191	303	866
(9) Oberer Salzach-Pong.	6	12	83	7	23	8	156	100	1.176	35	4	1	17	4	14	22	492	39	183	219	933
(10) Gasteinertal	0	8	46	8	11	0	19	7	40	686	5	0	13	6	12	11	186	29	97	165	477
(11) Lungau	0	38	85	5	23	1	5	10	7	3	904	0	6	1	2	1	187	26	238	114	565
(12) Unteres Saalachtal	0	1	15	3	2	1	0	0	1	1	0	222	17	0	5	0	46	3	47	40	133
(13) Oberes Saalachtal	1	12	99	1	18	1	8	6	13	6	0	21	1.657	34	195	12	427	60	258	335	1.080
(14) Oberpinzgau	0	5	33	1	8	0	5	0	7	11	0	1	35	965	88	10	204	46	159	127	536
(15) Zeller Becken	0	4	60	7	7	1	7	4	15	5	3	7	179	131	1.249	51	481	31	284	230	1.026
(16) Unterpinzgau	0	2	44	2	6	0	7	4	34	7	1	1	13	23	74	256	218	8	79	41	346
Wanderungen																					
von anderen Pl.reg. ¹	510	1.165	2.497	543	1.023	106	425	313	475	135	92	63	357	254	488	178	8.624	3.183	5.780	6.495	
von Oberösterreich	139	376	1.387	179	128	24	27	38	36	33	22	7	50	16	38	7	2.507				
von anderen Bundesld.	74	225	1.803	165	279	23	75	192	134	101	179	60	225	162	282	62	4.041				
vom Ausland	285	436	6.282	374	629	68	218	388	316	216	173	62	440	226	523	54	10.690				
gesamt ¹	1.008	2.202	11.969	1.261	2.059	221	745	931	961	485	466	192	1.072	658	1.331	301					

¹ ohne Wanderungen innerhalb einer Planungsregion

Quelle: Statistik Austria; Wanderungsstatistik

E Details zu den Datengrundlagen

Die österreichische Bevölkerungsstatistik wurde im Jahr 2004 von der Bundesanstalt Statistik Austria durch die Verwendung der Meldedaten aus dem Zentralen Melderegister (ZMR) rückwirkend per 1.1.2002 auf eine neue Basis gestellt. Seither gibt es konsistente Ergebnisse der natürlichen Bevölkerungsbewegung (Geborene, Gestorbene) sowie der Wanderungsstatistik mit den Ergebnissen für den Bevölkerungsstand - und das auf allen regionalen Ebenen, d.h. von den Gemeinden, über die politischen Bezirke, die Bundesländer bis zum Österreichergebnis.

110

Mit Vorliegen der Ergebnisse der Proberegisterzählung zum Stichtag 31.10.2006 kam es zu einer Revision dieser Ergebnisse. Grund dafür war, dass der Einwohnerstand Österreichs niedriger war als der auf Basis der Informationen aus dem ZMR ermittelte Bestand. Im Land Salzburg belief sich diese Diskrepanz auf rund 3.500 Personen.

In Folge dieser Revision wurden die stichtagsbezogenen Einwohnerstände, aber auch die Wanderungsdaten, bis 2002 zurück revidiert. Im Oktober 2010 wurden noch die Wanderungsdaten des Jahres 2001 revidiert.

Ebenso kam es nach der Registerzählung 2011 zu einer Revision der Bevölkerungsdaten der Jahre 2007 bis 2012 sowie der Wanderungsdaten der Jahre 2008 bis 2012. Dabei wurde der Stand vom 1.1.2012 um 4.418 Einwohnerinnen und Einwohner nach unten korrigiert. Einen Exkurs zu dieser Revision finden Sie in unserem Bevölkerungsbericht des Jahres 2013.

Auch bei den Gestorbenenendaten gab es Verbesserungen. Seit dem Berichtsjahr 2009 werden Todesfälle von Österreicherinnen und Österreichern im Ausland nahezu vollständig berücksichtigt, indem auf die Sterbedaten beim Hauptverband der Sozialversicherungsträger Bezug genommen wird (bis dahin wurden die Informationen auf Basis der von den österreichischen Botschaften im Ausland übermittelten Sterbeurkunden ermittelt).

Da trotz all dieser Verbesserungen noch Diskrepanzen zwischen den verschiedenen Teilaggregaten bzw. Datengrundlagen verbleiben, wird mit der „statistischen Korrektur“ der Ausgleich zwischen der Veränderung der Bevölkerungsstände und der Zahl der Geburten, Gestorbenen sowie der Zu- und

Weggezogenen im entsprechenden Zeitraum geschaffen.

Zentrales Personenstandsregister

Mit der Kundmachung des Personenstandsgesetzes 2013 (PStG 2013) am 11. Jänner 2013 wurde beschlossen, ein Zentrales Personenstandsregister (ZPR) in Betrieb zu nehmen. Seit 1. November 2014 werden daher alle Personenstandsfälle (Geburten, Sterbefälle, Eheschließungen, Ehescheidungen, Eintragungen und Auflösungen gleichgeschlechtlicher Partnerschaften) ins ZPR eingetragen.

In Hinblick auf die Vollständigkeit der Daten brachte diese Umstellung mehrere Verbesserungen. So werden nun auch Personenstandsfälle eingespeichert, die sich im Ausland ereignet haben. Bei den Sterbefällen werden diese (über die Daten der Sozialversicherungsträger) größtenteils bereits seit 2009 erhoben. Nun können jedoch auch Geburten und Eheschließungen, die im Ausland stattgefunden haben, ausgewertet werden.

Außerdem werden nun auch die Daten von Vätern unehelicher Kinder, falls sie angegeben wurden, sowie die Eheschließungen von Salzburgerinnen mit Ausländern in den Statistiken berücksichtigt.

Volks- bzw. Registerzählung 2011

Die Proberegisterzählung 2006 war der Beginn der Vorbereitungen zur Registerzählung 2011, die mit Stichtag 31.10.2011 durchgeführt wurde. Erstmals wurden keine Fragebögen an alle Bürgerinnen und Bürger verteilt und anschließend ausgewertet (wie bei der klassischen Volkszählung), sondern die vorhandenen Verwaltungsregister verwendet. Diese Registerzählung ist wesentlich kostengünstiger und die Daten sind konsistenter und schneller verfügbar.

Zusätzlich zum bereits erwähnten ZMR des Bundesministeriums für Inneres, aus dem vierteljährlich Personenstände ausgewertet werden, werden einige andere Register ausgelesen und die Daten miteinander verknüpft. Beispiele für weitere Basisregister sind das Gebäude- und Wohnungsregister und das Unternehmensregister der Statistik Austria, das Register für Steuerdaten des Bundesministeriums für Finanzen, das Register des Hauptverbandes der Sozialversicherungsträger und das Register des Arbeitsmarktservices.

Volkszählung 2001

Am 23. September 2004 wurde die Zahl der Wohnbevölkerung korrigiert, da zum Zeitpunkt der ersten Kundmachung am 17. September 2002 noch circa 900 Reklamationsverfahren anhängig waren. Da 2004 die Volkszählungsdaten jedoch schon längst in zahlreichen Publikationen und Datenbanken veröffentlicht waren und sich die Ergebnisse

nur minimal unterschieden haben, wurden die bestehenden Publikationen nicht neu erstellt.

Man unterscheidet daher zwischen den „rechtlich verbindlichen Ergebnissen“ (2004) und den „statistischen Ergebnissen“ (2002), welche in dieser Berichtsserie verwendet werden.

Für Salzburg belief sich die Korrektur auf + 127 Personen (+ 0,025 %) von 515.327 (2002) auf 515.454 Personen (2004).

F Begriffserklärungen

gemäß den Definitionen der Statistik Austria

111

Altersspezifische Fertilitätsrate

Lebendgeborene nach dem Alter der Mutter bezogen auf 1.000 Frauen gleichen Alters

dar, womit sie eine ähnliche Funktion erfüllt wie die Lebenserwartung auf dem Gebiet der Sterblichkeit. Berechnet wird sie als Summe der Fertilitätsraten für einjährige Altersgruppen.

Arithmetisches Mittel

Das arithmetische Mittel ist ein Mittelwert und wird aus der Summe der beobachteten Werte geteilt durch die Anzahl der Werte berechnet.

Lebenserwartung

Die für ein Kalenderjahr berechnete Lebenserwartung bei der Geburt gibt an, wie viele Jahre ein neugeborenes Kind im Durchschnitt leben würde, wenn im Laufe seines Lebens stets dieselben altersspezifischen Sterblichkeitsverhältnisse herrschen würden wie in dem betreffenden Kalenderjahr. Sie wird mittels Periodensterbetafeln berechnet. Eine Veränderung der Sterblichkeitsverhältnisse in der Zukunft wird hierbei nicht berücksichtigt.

Durchschnittliches Fertilitätsalter

Arithmetisches Mittel der Altersverteilung der Fertilitätsraten für einjährige Altersgruppen

Geburten - bzw. Sterberate

Lebendgeborene bzw. Gestorbene je 1.000 der Bevölkerung

Median

Der Median ist ein Mittelwert und bezeichnet jene Zahl, zu der eine Hälfte der betrachteten Werte kleiner und die andere Hälfte größer ist. Ist die Anzahl der betrachteten Werte gerade, so wird der Median als arithmetisches Mittel der beiden in der Mitte liegenden Werte berechnet.

Gesamtfertilitätsrate

Die Gesamtfertilitätsrate eines Kalenderjahres gibt an, wie viele lebendgeborene Kinder eine Frau zur Welt bringen würde, wenn im Laufe ihres Lebens dieselben altersspezifischen Fertilitätsverhältnisse herrschen würden wie in dem betreffenden Kalenderjahr (und wenn von der Sterblichkeit der Frau abgesehen würde).

Gegenüber dem üblicherweise verwendeten arithmetischen Mittel hat der Median den Vorteil, dass er nicht so sensibel gegenüber Ausreißern ist.

Sie eignet sich als Prognosewert für die Kinderzahl einer am Beginn des gebärfähigen Alters stehenden Frau nur dann, wenn in den nachfolgenden Kalenderjahren die altersspezifischen Fertilitätsraten unverändert bleiben. In erster Linie stellt sie einen zusammenfassenden Indikator der altersspezifischen Fertilitätsraten eines Kalenderjahres

Statistische Korrektur

Rechnerische Differenz zwischen Geburtenbilanz laut natürlicher Bevölkerungsbewegung und Geburtenbilanz laut statistischem Bevölkerungsregister sowie Inkonsistenzbereinigungen der Daten aus dem Zentralen Melderegister.

G Planungsregionen

Planungsregion 1 -
Flachgau-Nord
Bürmoos
Dorfbeuern
Göming
Lamprechtshausen
Nußdorf am Haunsberg
Oberndorf bei Salzburg
St. Georgen bei Salzburg

Planungsregion 2 -
Salzburger Seengebiet
Berndorf bei Salzburg
Henndorf am Wallersee
Köstendorf
Mattsee
Neumarkt am Wallersee
Obertrum am See
Schleedorf
Seeham
Seekirchen am Wallersee
Straßwalchen

Planungsregion 3 -
Salzburg-Stadt und
Umgebungsgemeinden
Salzburg (Stadt)
Anif
Anthering
Bergheim
Elixhausen
Elsbethen
Eugendorf
Grödig
Großgmain
Hallwang
Wals-Siezenheim

Planungsregion 4 -
Osterhorngruppe
Ebenau
Faistenau
Fuschl am See
Hintersee
Hof bei Salzburg
Koppl
Plainfeld
St. Gilgen
Strobl
Thalgau

Planungsregion 5 -
Salzach-Tennengau
Adnet
Golling an der Salzach
Hallein
Krispl
Kuchl
Oberalm
Puch bei Hallein
St. Koloman
Scheffau am Tennengebirge
Bad Vigau

Planungsregion 6 -
Abtenauer Becken / Lammer-
tal
Abtenau
Annaberg-Lungötz
Rußbach am Paß Gschütt

Planungsregion 7 -
Unterer Salzach-Pongau
Bischofshofen
Mühlbach am Hochkönig
Pfarrwerfen
Werfen
Werfenweng

Planungsregion 8 -
Enns-Pongau
Altenmarkt im Pongau
Eben im Pongau
Filzmoos
Flachau
Forstau
Hütttau
Kleinarl
Radstadt
St. Martin am Tennengebirge
Untertauern
Wagrain

Planungsregion 9 -
Oberer Salzach-Pongau
Goldegg
Großarl
Hüttschlag
St. Johann im Pongau
St. Veit im Pongau
Schwarzach im Pongau

Planungsregion 10 - Gasteiner-
tal
Bad Gastein
Bad Hofgastein
Dorfgastein

Planungsregion 11 -
Lungau
Göriach
Lessach
Mariapfarr
Mauterndorf
Muhr
Ramingstein
Sankt Andrä im Lungau
Sankt Margarethen im Lungau
Sankt Michael im Lungau
Tamsweg
Thomatal
Tweng
Unternberg
Weißpriach
Zederhaus

Planungsregion 12 -
Unteres Saalachtal
Lofer
St. Martin bei Lofer
Unken
Weißbach bei Lofer

Planungsregion 13 -
Oberes Saalachtal
Leogang
Maishofen
Maria Alm am Steinernen Meer
Saalbach-Hinterglemm
Saalfelden am Steinernen Meer
Viehhofen

Planungsregion 14 -
Oberpinzgau
Bramberg am Wildkogel
Hollersbach im Pinzgau
Krimml
Mittersill
Neukirchen am Großvenediger
Niedernsill
Stuhlfelden
Uttendorf
Wald im Pinzgau

Planungsregion 15 -
Zeller Becken
Bruck an der Großglocknerstr.
Fusch an der Großglocknerstr.
Kaprun
Piesendorf
Zell am See

Planungsregion 16 -
Unterpinzgau
Dienten am Hochkönig
Lend
Rauris
Taxenbach

H Mitgliedsstaaten der Europäischen Union

Die Europäische Union (EU) ging im Jahr 1993 aus den Europäischen Gemeinschaften (Europäische Gemeinschaft für Kohle und Stahl (EGKS), Europäische Wirtschaftsgemeinschaft (EWG) und Europäische Atomgemeinschaft (EAG oder Euratom)) hervor, welche in den Jahren 1952 (EGKS) und 1958 (EWG und Euratom) von sechs Staaten gegründet wurden. Mittlerweile umfasst die EU 27 Staaten (Stand: 1.1.2021). Nachfolgend sind die Mitgliedsstaaten nach dem Beitritts- bzw. Austrittsjahr aufgelistet.

Gründung Belgien
 Deutschland (bis zur Wiedervereinigung 1990 ohne die DDR)
 Frankreich
 Italien
 Luxemburg
 Niederlande

Beitritte:

1.1.1973 Dänemark
 Irland
 Vereinigtes Königreich (Großbritannien und Nordirland)

1.1.1981 Griechenland

1.1.1986 Portugal
 Spanien

1.1.1995 Finnland
 Österreich
 Schweden

1.5.2004 Estland
 Lettland
 Litauen
 Malta
 Polen
 Slowakei
 Slowenien
 Tschechien
 Ungarn
 Zypern

1.1.2007 Bulgarien
 Rumänien

1.7.2013 Kroatien

Austritte:

31.1.2020 Vereinigtes Königreich (Großbritannien und Nordirland)

I Quellenverzeichnis

Für folgende Informationen wurde auf Daten bzw. Veröffentlichungen der Bundesanstalt Statistik Austria zurückgegriffen:

- Bevölkerungsstände laut Volkszählungen nach Gemeinden und politischen Bezirken: Volkszählung 1869, 1900, 1934, 1961 - 2011, Wohnbevölkerung nach Gemeinden; STATcube - Statistische Datenbank
- Bevölkerungsbilanzen, Land Salzburg: Statistik des Bevölkerungsstandes, STATcube - Statistische Datenbank, Arbeitstabellen
- Bevölkerungsstände per 1.1. nach Gemeinden, politischen Bezirken und Bundesländern: Bevölkerungsregister, STATcube - Statistische Datenbank, Arbeitstabellen
- Geborene, Gestorbene, Geburtenbilanz: Statistik der natürlichen Bevölkerungsbewegung, STATcube - Statistische Datenbank, Arbeitstabellen
- Wanderungen: Wanderungsstatistik
- Einbürgerungen: Einbürgerungsstatistik, STATcube - Statistische Datenbank, Arbeitstabellen

114

J Bisher publizierte Themenschwerpunkte

Im Rahmen des jährlichen Bevölkerungsberichts wurden bisher folgende Themenschwerpunkte publiziert:

- Bevölkerungsbericht 2012: Eheschließungen, Ehescheidungen und eingetragene Partnerschaften
- Bevölkerungsbericht 2014: Geburten
- Bevölkerungsbericht 2015: Sterbefälle