



Landesstatistik

Erwerbstätige im Land Salzburg

Regionen &
Wirtschaftsbereiche
2020



LAND
SALZBURG

Erwerbstätige im Land Salzburg

Regionen &
Wirtschaftsbereiche
2020

Dr. Josef Fersterer
Dr.ⁱⁿ Milena Kern

AMT DER SALZBURGER LANDESREGIERUNG
Landesamtsdirektion
Referat 20024: Landesstatistik und Verwaltungscontrolling

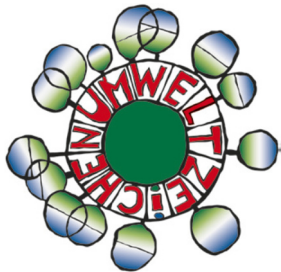

Gedruckt nach der Richtlinie
„Druckerzeugnisse“ des
Österreichischen Umweltzeichens,
Druckerei Land Salzburg
UW-Nr. 1271

Impressum

Medieninhaber: Land Salzburg
Herausgeber: Dr. Gernot Filipp MBA: Leiter Landesstatistik und Verwaltungscontrolling
Redaktion, Mitarbeit: Dr. Josef Fersterer, Dr.ⁱⁿ Milena Kern: Landesamtsdirektion, Referat Landesstatistik und Verwaltungscontrolling;
Umschlaggestaltung: Landes-Medienzentrum/Grafik, Landesstatistik und Verwaltungscontrolling
Druck: Hausdruckerei Land Salzburg
alle Postfach 527, 5010 Salzburg
Veröffentlichung: April 2022
ISBN: 978-3-903458-05-5
Kontakt: statistik@salzburg.gv.at, Tel: +43 662 8042 3525
Downloadadresse: www.salzburg.gv.at/statistik-pub-erwerbstaetige

Rechtlicher Hinweis, Haftungsausschluss

Wir haben den Inhalt sorgfältig recherchiert und erstellt. Fehler können dennoch nicht gänzlich ausgeschlossen werden. Wir übernehmen daher keine Haftung für die Richtigkeit, Vollständigkeit und Aktualität des Inhaltes; insbesondere übernehmen wir keinerlei Haftung für eventuelle unmittelbare oder mittelbare Schäden, die durch die direkte oder indirekte Nutzung der angebotenen Inhalte entstehen. Eine Haftung der Autorinnen und Autoren oder des Landes Salzburg aus dem Inhalt dieses Werkes ist gleichfalls ausgeschlossen.

Erwerbstätige im Land Salzburg

Regionen & Wirtschaftsbereiche 2020

Inhaltsverzeichnis

Das Wichtigste in Kürze	1
1 Der Salzburger Arbeitsmarkt im Jahr 2020	2
2 Erwerbstätige nach Region	2
2.1 Erwerbstätige nach Bezirk	2
2.2 Erwerbstätige nach Arbeitsmarktregion	4
2.3 Erwerbstätige nach Gemeinde	5
3 Erwerbstätige nach Wirtschaftsbereich	9
3.1 Erwerbstätige nach Wirtschaftsbereich und Bezirk	12
3.2 Erwerbstätige nach Wirtschaftsbereich und Arbeitsmarktregion	12
4 Erwerbstätige nach Status	14
4.1 Erwerbstätige nach Status und Bezirk	14
4.2 Erwerbstätige nach Status und Arbeitsmarktregion	14
4.3 Erwerbstätige nach Status und Wirtschaftsbereich.....	15
Anhang	17
A Erwerbstätige nach Bezirk (Abbildungen)	17
B Tabellarische Übersichten.....	24
B.1 Vorjahresvergleich zu 2019	25
B.1.2 Erwerbstätige nach Bezirk.....	25
B.1.2 Erwerbstätige nach Arbeitsmarktregion	25
B.1.3 Erwerbstätige nach Gemeinde.....	26
B.1.4 Erwerbstätige nach Wirtschaftsklasse.....	30
B.1.5 Erwerbstätige nach Wirtschaftsabteilung.....	33
B.2 5-Jahresvergleich zu 2015	44
B.2.1 Erwerbstätige nach Bezirk.....	44
B.2.2 Erwerbstätige nach Arbeitsmarktregion	44
B.2.3 Erwerbstätige nach Gemeinde.....	45
B.2.4 Erwerbstätige nach Wirtschaftsabteilung.....	49
B.3 Erwerbstätige nach Status	50
B.3.1 Erwerbstätige nach Status und Bezirk.....	50
B.3.2 Erwerbstätige nach Status und Arbeitsmarktregion	50
B.3.3 Erwerbstätige nach Status und Wirtschaftsabteilung.....	51
C Datengrundlage	52
D Wirtschaftsabteilungen und -klassen nach ÖNACE 2008	53
E Arbeitsmarktregionen im Land Salzburg	56

Das Wichtigste in Kürze

Im Land Salzburg hatten im Jahr 2020 insgesamt 297.127 Personen ihren Arbeitsort. Dies ergibt sich aus den registerbasierten Erwerbsverläufen, die neben den unselbständig Beschäftigten auch selbstständig und geringfügig Erwerbstätigen beinhalten und zu drei Stichpunkten Ende Februar, Ende Juni und Ende Oktober erfasst werden. Die Auswertung erfolgt nach dem Arbeitsort der Person, unabhängig von ihrem Wohnort.

Ergebnisse im Land Salzburg

Die kurzfristigen Entwicklungen von 2019 zu 2020 zeigen deutlich die Folgen der Corona-Pandemie und der zur Eindämmung getroffenen Maßnahmen. Im Vergleich zu 2019 waren 2020 um 3,2 % bzw. 9.887 Personen weniger erwerbstätig. 5.758 Frauen (- 4,0 %) und 4.125 Männer (- 2,5 %) haben ihren Arbeitsplatz verloren.

Im 5-Jahresvergleich fällt die Bilanz positiv aus. Trotz der Pandemie ist die Zahl der Erwerbstätigen im Vergleich zu 2015 um 2,2 % bzw. 6.357 Personen gestiegen. 1,1 % bzw. 1.462 mehr Frauen und 3,2 % bzw. 4.895 mehr Männer als fünf Jahre zuvor waren 2020 erwerbstätig.

Ergebnisse nach Bezirk

Im Vorjahresvergleich war die Stadt Salzburg mit einem Rückgang von 4,1 % am stärksten betroffen, gefolgt von den Bezirken Zell am See mit 3,8 % und Sankt Johann im Pongau mit 3,1 %. Hallein ist vergleichsweise milde durch das Pandemie-Jahr 2020 gekommen und musste lediglich ein Minus von 1,0 % hinnehmen.

Im 5-Jahresvergleich erfuhr lediglich die Stadt Salzburg einen leichten Rückgang von 0,3 %. In Hallein stieg die Beschäftigung mit 9,3 % sehr stark an und in den restlichen Bezirken bewegten sich die Zuwächse zwischen 1,4 % (Tamsweg) und 4,3 % (Salzburg-Umgebung).

Ergebnisse nach Arbeitsmarktregion

Im Vergleich zu 2019 ging in allen 13 Arbeitsmarktregionen die Zahl der Erwerbstätigen zurück. Die Verluste reichten dabei von 0,4 % in der Region Hallein bis 7,4 % im Gasteinertal.

Der Vergleich zu 2015 fiel für zehn der 13 Arbeitsmarktregionen positiv aus. Die Region Hallein konnte mit 11,5 % am stärksten zulegen. Der Oberpinzgau und die Region Bürmoos-Lamprechtshausen liegen in etwa auf dem Niveau von vor fünf

Jahren (jeweils + 0,3 %). Die Regionen Strobl, Abtenau und Gastein verbuchten hingegen Rückgänge im Ausmaß von 1,5 %, 2,2 % bzw. 7,3 %.

Ergebnisse nach Gemeinden

Im Jahr 2020 waren in 30 der 119 Salzburger Gemeinden mehr, in den anderen 89 hingegen weniger Personen erwerbstätig als ein Jahr zuvor. Bei 16 Gemeinden war der Verlust größer als 7,5 %. In absoluten Zahlen wurden im Jahr 2020 in den Gemeinden Eugendorf (+ 156 Arbeitsplätze), Elsbethen (+ 149 Arbeitsplätze) und Neumarkt am Wallersee (+ 105 Arbeitsplätze) um jeweils 100 Arbeitsplätze mehr angeboten als ein Jahr zuvor. Die Arbeitsplatzverluste vielen zum Teil deutlich höher aus. Den höchsten Verlust verbuchte die Stadt Salzburg mit 4.663 Arbeitsplätzen.

Von 2015 auf 2020, somit im 5-Jahresvergleich, konnte in 73 Gemeinden die Zahl der Arbeitsplätze erhöht werden, wobei in 27 Gemeinden der Zuwachs mindestens 10 % betrug. Im Gegensatz dazu wurde nur in neun Gemeinden ein Verlust von mindestens 10 % verbucht. Eine Verdopplung der Zahl der Arbeitsplätze und damit den stärksten Gewinn binnen fünf Jahre verzeichnete die Gemeinde Puch (+ 1.744 Arbeitsplätze). Die Arbeitsplatzverluste sind in den meisten der 46 Gemeinden, in denen 2020 weniger Personen erwerbstätig waren als fünf Jahre zuvor, erfreulicherweise gering ausgefallen. Lediglich in Bad Gastein (- 302 Personen) und in der Stadt Salzburg (- 373 Personen) belief sich dieser Verlust auf jeweils über 300 Arbeitsplätze.

Ergebnisse nach Status

Im Land Salzburg waren im Jahr 2020 11,5 % der Erwerbstätigen selbstständig tätig. Die Quote reichte von 8,2 % in der Stadt Salzburg bis 14,9 % in Tamsweg. Es sind deutlich mehr Männer (13,4 %) als Frauen (9,2 %) selbstständig.

Hingegen ist Teilzeitarbeit ein sehr weibliches Phänomen. Insgesamt arbeiteten 2020 25,6 % der unselbständig Erwerbstätigen im Land Salzburg in Teilzeit, wobei es 44,2 % der Frauen und 8,8 % der Männer betraf.

Im Jahr 2020 waren landesweit 6,2 % aller unselbständig Erwerbstätigen geringfügig beschäftigt. Dabei war die Quote bei den Frauen mit 8,4 % doppelt so hoch wie bei den Männern mit 4,2 %.

1 Der Salzburger Arbeitsmarkt im Jahr 2020

Im Jahr 2020 waren im Land Salzburg insgesamt 297.127 Personen erwerbstätig, davon waren 137.616 Frauen und 159.509 Männer¹. Diese Zahl ist höher als jene, die in den Berichten zu den unselbständig Beschäftigten ausgewiesen wurde, weil nun eine neue Datengrundlage verwendet wird, die sowohl die unselbständig als auch die selbständig Erwerbstätigen einbezieht. Weiters sind auch die geringfügig Erwerbstätigen darin enthalten. 2020 waren von den knapp 300.000 Erwerbstätigen 34.053 Personen selbstständig und 16.336 Personen geringfügig erwerbstätig.

Die Gesamtzahl der Erwerbstätigen ist im Vergleich zu 2019 um 3,2 % bzw. 9.887 Personen gesunken. Dabei fiel der Rückgang bei den Männern mit 2,5 % bzw. 4.125 Personen geringer aus als bei den Frauen mit 4,0 % bzw. 5.758 Personen.

Die Datengrundlage gibt die Erwerbstätigen jeweils zum Ende des Februars, Junis und Oktobers an. Durch den Wintertourismus ist der Februar in der Regel der beschäftigungsstärkste der drei Mo-

naten. Aufgrund der Lockdown Maßnahmen, die Mitte März 2020 in Kraft traten, lag die Zahl der Erwerbstätigen im Februar 2020 mit 311.320 noch deutlicher als in den Vorjahren über den Werten von Juni und Oktober mit 290.227 bzw. 289.833 Personen. Binnen Jahresfrist sind daher insbesondere die Erwerbstätigenzahlen im Juni mit 5,5 % und im Oktober mit 4,0 % zurückgegangen. Der Februarwert 2020 lag nur um 0,2 % unter dem Niveau von 2019.

Im 5-Jahresvergleich fällt die Bilanz positiv aus. Trotz der Pandemie ist die Zahl der Erwerbstätigen im Vergleich zu 2015 um 2,2 % bzw. 6.357 Personen gestiegen. 1,1 % bzw. 1.462 mehr Frauen und 3,2 % bzw. 4.895 mehr Männer als fünf Jahre zuvor waren 2020 erwerbstätig. Der Februarwert lag 2020 sogar um 5,9 % bzw. 17.259 Personen über dem von 2015. Im Juni (- 0,2 % bzw. - 603 Personen) und im Oktober (+ 0,8 % bzw. - 2.415 Personen) war die Zahl der Erwerbstätigen ähnlich hoch wie fünf Jahre zuvor.

2 Erwerbstätige nach Region

2.1 Erwerbstätige nach Bezirk

Abbildung 2.1 zeigt, dass die kurzfristige Entwicklung in allen Bezirken von der Corona-Pandemie geprägt war und alle sechs Bezirke eine Reduktion der Beschäftigung von 2019 auf 2020 erfuhren.

Im **Vorjahresvergleich** war die Stadt Salzburg mit einem Rückgang von 4,1 % am stärksten betroffen, gefolgt von den Bezirken Zell am See mit 3,8 % und Sankt Johann im Pongau mit 3,1 %. Hallein ist vergleichsweise milde durch das Pandemie-Jahr 2020 gekommen und musste lediglich ein Minus von 1,0 % hinnehmen. In allen sechs Bezirken fiel der Rückgang bei den Frauen höher aus als bei den

Männern, wobei im Bezirk Hallein die Zahl der erwerbstätigen Männer im Vorjahresvergleich de facto stagnierte.

Im **5-Jahresvergleich** erfuhr lediglich die Stadt Salzburg einen leichten Rückgang von 0,3 %, der ausschließlich für die weiblichen Erwerbstätigen negativ ausfiel (- 0,9 %). In Hallein stieg die Beschäftigung mit 9,3 % sehr stark an und in den restlichen Bezirken bewegten sich die Zuwächse zwischen 1,4 % (Tamsweg) und 4,3 % (Salzburg-Umgebung). Bis auf Hallein stieg die Erwerbstätigkeit der Männer stärker an als die der Frauen.

¹ Da das Geschlecht in wenigen Fällen unbekannt ist, kann die Summe der erwerbstätigen Frauen und Männer von der Gesamtzahl abweichen.

Abbildung 2.1
 Erwerbstätige nach Bezirk
 Veränderung von 2019 auf 2020

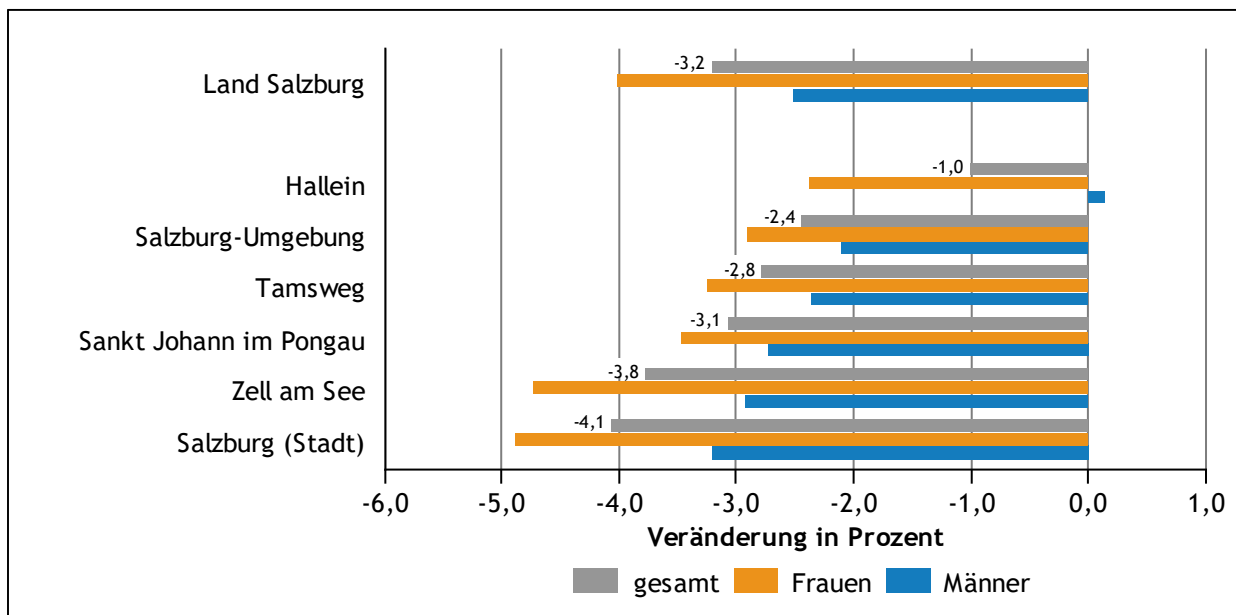

3

Abbildung 2.2
 Erwerbstätige nach Bezirk
 Veränderung von 2015 auf 2020

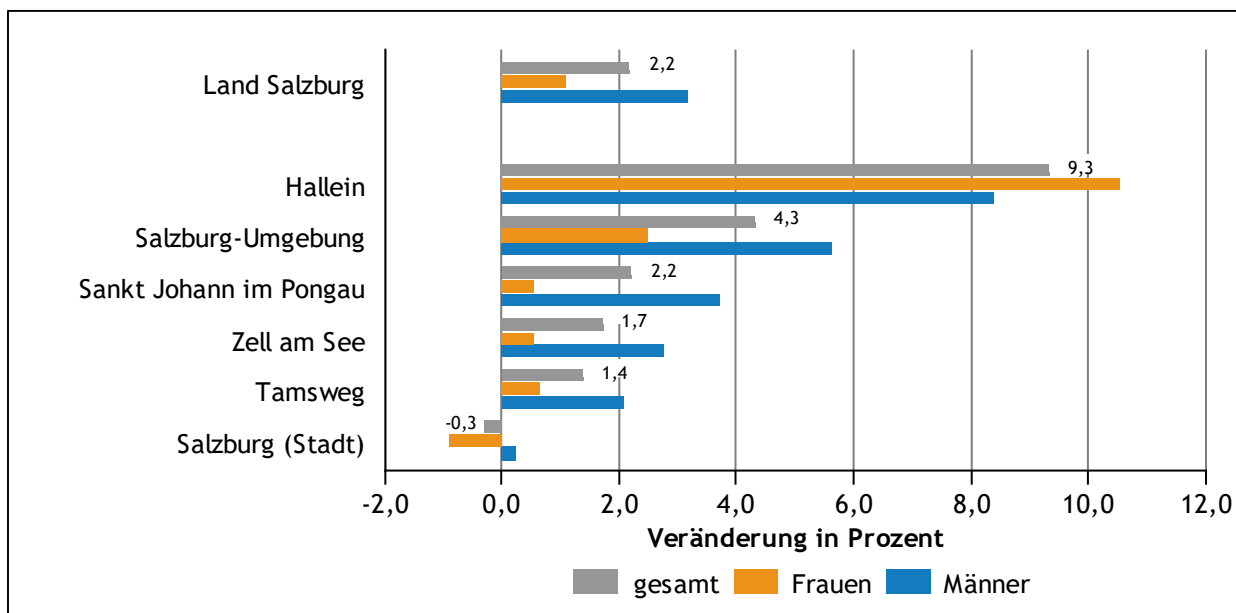

Im Anhang A wird die Entwicklung in den einzelnen Bezirken detailliert dargestellt. Für die Stadt Salzburg wird der starke Einbruch ab Juni 2020 deutlich. Im Oktober 2019 erreichten sowohl die Frauen mit knapp 58.700 als auch die Männer mit gut 57.700 Erwerbstätigen den 5-Jahreshöchstand, bevor die Werte im Juni 2020 jeweils unter 55.000 rutschten.

Besonders in der Stadt Salzburg, und weniger ausgeprägt auch in Hallein und Salzburg-Umgebung, erreichten die Männer ihr saisonales Tief jeweils im Februar. Im Gegensatz dazu erreichte in den tourismusintensiven Bezirken Sankt Johann im Pongau, Tamsweg und Zell am See die Erwerbstätigkeit jeweils im Februar ihren Höhepunkt.

2.2 Erwerbstätige nach Arbeitsmarktregion

Im **Vorjahresvergleich** ging in allen 13 Arbeitsmarktregionen die Zahl der Erwerbstätigen zurück (siehe Abbildung 2.3). Die Verluste reichten dabei von 0,4 % in der Region Hallein bis 7,4 % im Gasteinertal. In acht der 13 Arbeitsmarktregionen war der Verlust für die Frauen stärker als für die Männer, in Hallein stand einem Minus bei den Frauen ein Plus bei den Männern gegenüber. Besonders groß war die Differenz zwischen den Geschlechtern mit einem Minus von 6,2 % bei den Frauen und einem Rückgang von lediglich 2,1 % bei den Männern in Region Kaprun-Bruck.

Der **5-Jahresvergleich** fiel für zehn der 13 Arbeitsmarktregionen positiv aus (Abbildung 2.4). Die Region Hallein konnte mit 11,5 % am stärksten zulegen. Der Oberpinzgau und die Region Bürmoos-Lamprechtshausen liegen in etwa auf dem Niveau von vor fünf Jahren (jeweils + 0,3 %). Die Regionen Strobl, Abtenau und Gastein verbuchten hingegen Rückgänge im Ausmaß von 1,5 %, 2,2 % bzw. 7,3 %. Die Verluste trafen in diesen drei Regionen die Frauen stärker als die Männer. In der Region Kaprun-Bruck erhöhte sich die Erwerbstätigkeit insgesamt um 0,7 %, allerdings gab es in dieser Region einen Rückgang bei den Frauen in Höhe von 2,2 %.

Der **5-Jahresvergleich** fiel für zehn der 13 Arbeitsmarktregionen positiv aus (Abbildung 2.4). Die Re-

Abbildung 2.3
Erwerbstätige nach Arbeitsmarktregion
Veränderung von 2019 auf 2020



Abbildung 2.4
 Erwerbstätige nach Arbeitsmarktregion
 Veränderung von 2015 auf 2020



2.3 Erwerbstätige nach Gemeinde

Im Jahr 2020 waren in 30 der 119 Salzburger Gemeinden mehr, in den anderen 89 hingegen weniger Personen erwerbstätig als ein Jahr zuvor (Abbildung 2.5). Bei 16 Gemeinden war der Verlust größer als 7,5 %. Das Kartogramm zeigt, dass sich die unterschiedlichen Ausprägungen über das Land Salzburg verteilen und es keine Regionen mit nur Gewinnern oder nur Verlierern gibt.

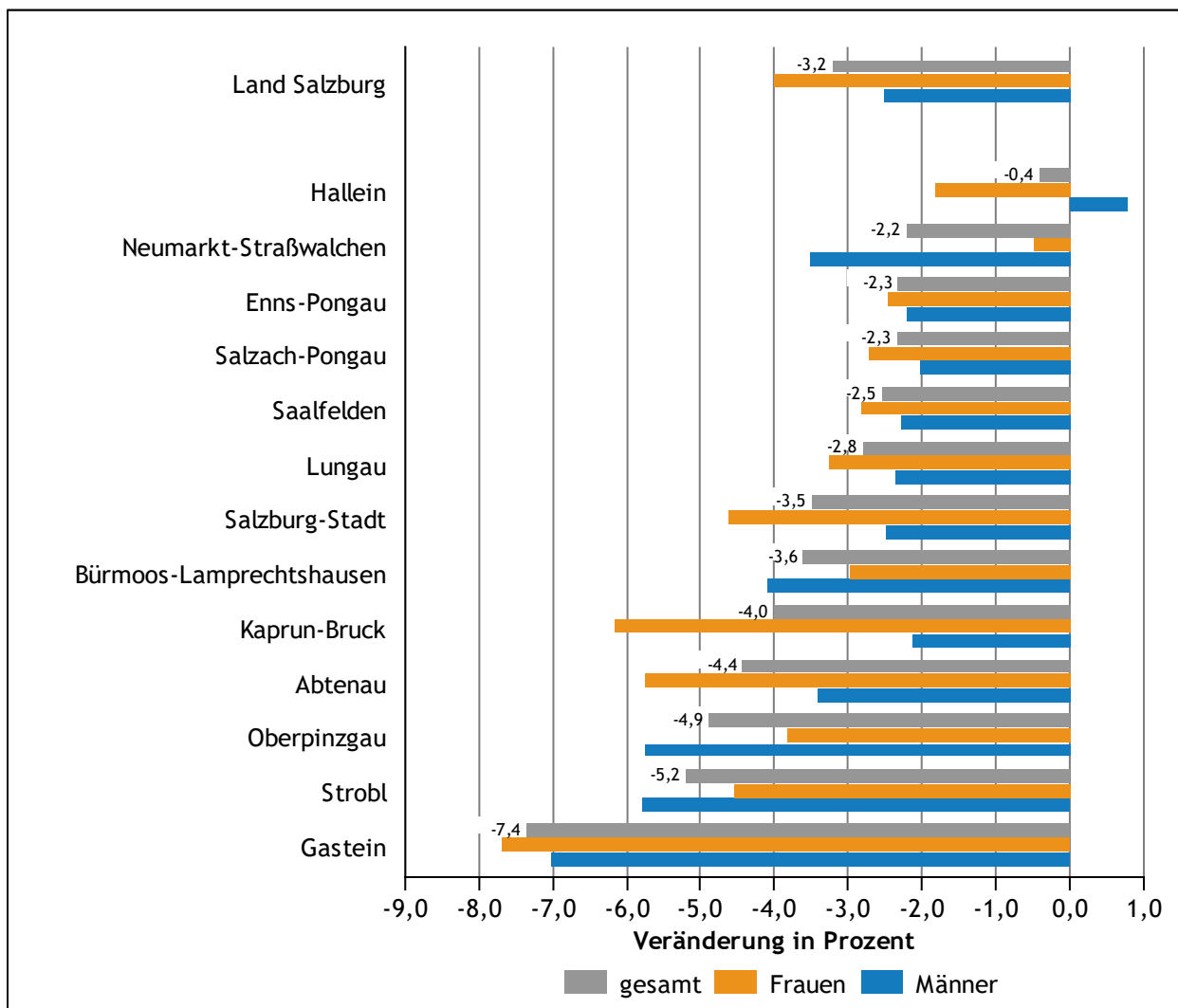
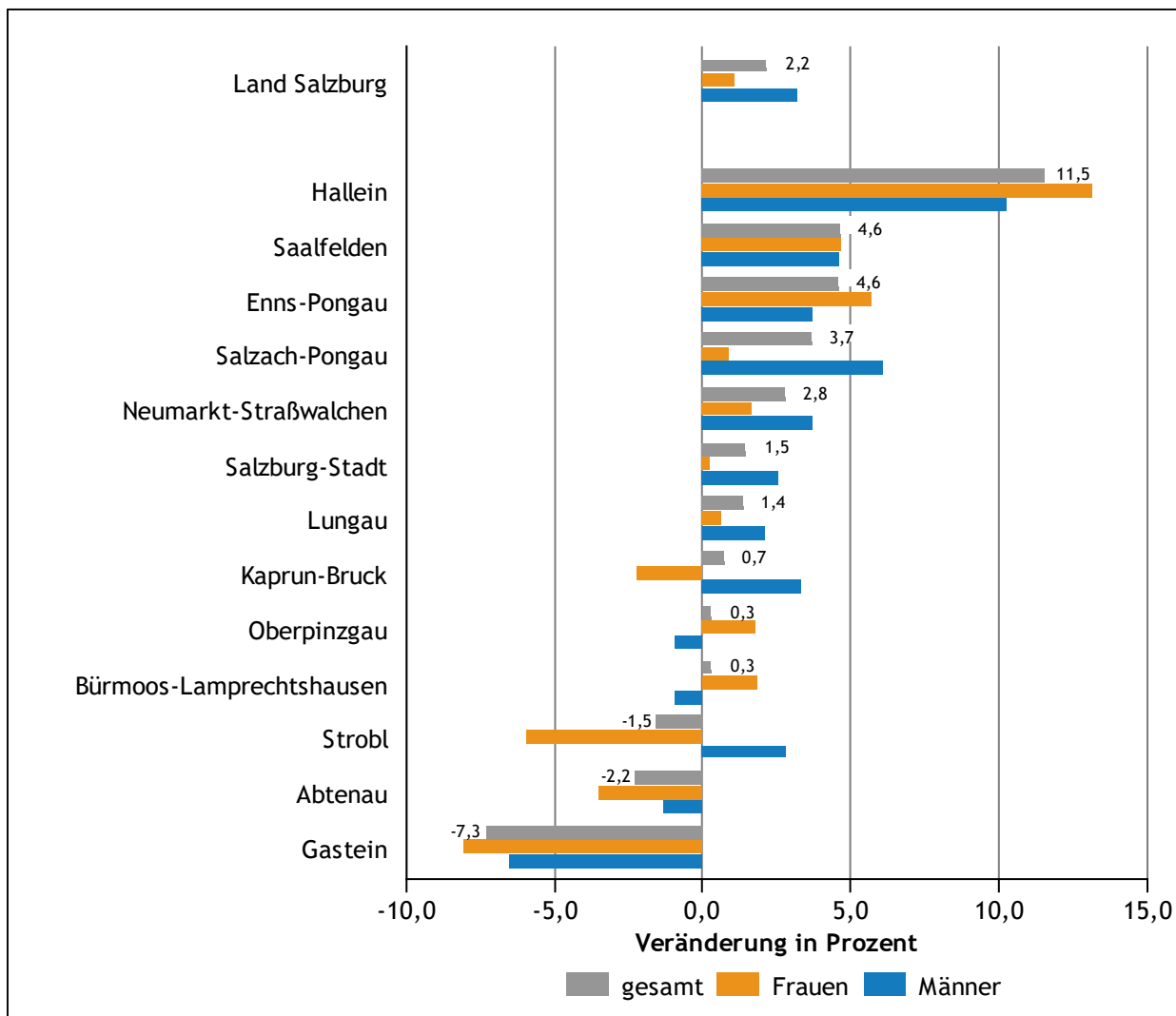
Tabelle 2.1 listet die Top und Bottom fünf Gemeinden, gereiht nach der absoluten Vorjahresveränderung, auf. In absoluten Zahlen wurden im Jahr

2020 in den Gemeinden Eugendorf (+ 156 Arbeitsplätze), Elsbethen (+ 149 Arbeitsplätze) und Neumarkt am Wallersee (+ 105 Arbeitsplätze) um jeweils 100 Arbeitsplätze mehr angeboten als ein Jahr zuvor. Die Arbeitsplatzverluste vielen zum Teil deutlich höher aus. Konkret gingen binnen Jahresfrist in fünf der 89 Gemeinden mit Arbeitsplatzverlusten jeweils mehr als 300 Arbeitsplätze verloren. Den höchsten Verlust verbuchte die Stadt Salzburg mit 4.663 Arbeitsplätzen.

Tabelle 2.1
Erwerbstätige nach ausgewählten Gemeinden
gereiht nach der absoluten Veränderung von 2019 auf 2020

Rang	Gemeinde	gesamt		Frauen		Männer	
		Anzahl	in %	Anzahl	in %	Anzahl	in %
1	Eugendorf	+156	+3,3	+86	+4,5	+69	+2,5
2	Elsbethen	+149	+6,5	+32	+3,1	+117	+9,1
3	Neumarkt am Wallersee	+105	+3,9	+60	+4,8	+45	+3,1
4	Fusch an der Großglocknerstraße	+91	+39,1	-11	-9,8	+102	+82,9
5	Puch bei Hallein	+69	+2,0	+15	+0,8	+54	+3,7
115	Saalbach-Hinterglemm	-302	-9,2	-175	-11,5	-128	-7,2
116	Seekirchen am Wallersee	-362	-9,0	-72	-4,2	-290	-12,6
117	Zell am See	-420	-5,2	-213	-5,1	-207	-5,3
118	Wals-Siezenheim	-515	-3,7	-382	-7,2	-133	-1,5
119	Salzburg	-4.663	-4,1	-2.835	-4,9	-1.825	-3,2

6

Auch im **5-Jahresvergleich** (Abbildung 2.6) sind keine räumlichen Cluster sichtbar. Von 2015 auf 2020 konnte in 73 Gemeinden die Zahl der Arbeitsplätze erhöht werden, wobei in 27 Gemeinden der Zuwachs mindestens 10 % betrug. Im Gegensatz dazu wurde nur in neun Gemeinden ein Verlust von mindestens 10 % verbucht.

Eine Verdopplung der Zahl der Arbeitsplätze und damit den stärksten Gewinn binnen fünf Jahren verzeichnete die Gemeinde Puch (+ 1.744 Arbeits-

plätze). Auf den Plätzen zwei und drei folgten die Gemeinden Elsbethen (+ 919 Arbeitsplätze) und Eugendorf (+ 677 Arbeitsplätze) mit einem Plus von jeweils mehr als 500 Arbeitsplätzen. Die Arbeitsplatzverluste sind in den meisten der 46 Gemeinden, in denen 2020 weniger Personen erwerbstätig waren als fünf Jahre zuvor, erfreulicherweise gering ausgefallen. Lediglich in Bad Gastein (- 302 Personen und in der Stadt Salzburg (- 373 Personen) belief sich dieser Verlust auf jeweils über 300 Arbeitsplätze.

Tabelle 2.2
Erwerbstätige nach ausgewählten Gemeinden
gereiht nach der absoluten Veränderung von 2015 auf 2020

Rang	Gemeinde	gesamt		Frauen		Männer	
		Anzahl	in %	Anzahl	in %	Anzahl	in %
1	Puch bei Hallein	+1.744	+102,9	+1.129	+144,2	+615	+67,4
2	Elsbethen	+919	+60,2	+472	+82,8	+447	+46,8
3	Eugendorf	+677	+16,2	+155	+8,3	+522	+22,5
4	Bergheim	+467	+11,0	+78	+4,9	+389	+14,7
5	Altenmarkt im Pongau	+390	+14,3	+180	+14,9	+210	+13,8
115	Uttendorf	-107	-10,2	-27	-6,5	-80	-12,6
116	Bad Hofgastein	-136	-4,0	-83	-4,8	-53	-3,2
117	Göming	-186	-58,3	-19	-24,7	-167	-69,1
118	Bad Gastein	-302	-14,0	-170	-14,8	-132	-13,1
119	Salzburg	-373	-0,3	-503	-0,9	131	0,2

Abbildung 2.5
 Erwerbstätige nach Gemeinde
 Veränderung von 2019 auf 2020

Legende:

- 7,5 bis 32,8 % Verlust
- 5,0 bis unter 7,5 % Verlust
- 2,5 bis unter 5,0 % Verlust
- bis unter 2,5 % Verlust
- 0,0 bis unter 2,5 % Gewinn
- 2,5 bis 39,1 % Gewinn

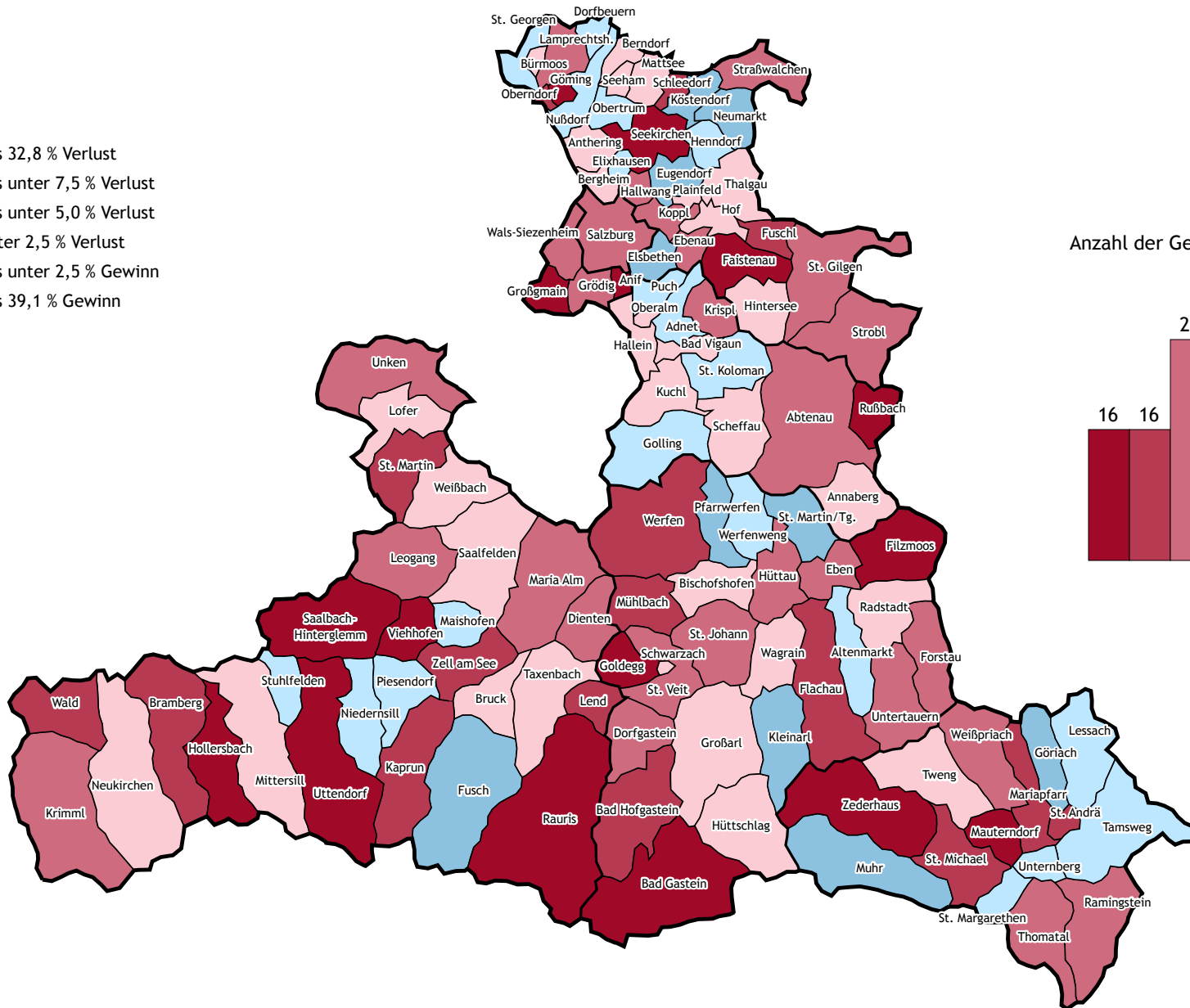

Anzahl der Gemeinden je Klasse



Abbildung 2.6
Erwerbstätige nach Gemeinden
Veränderung von 2015 auf 2020

Legende:

- 10,0 bis 58,3 % Verlust
- 5,0 bis unter 10,0 % Verlust
- bis unter 5,0 % Verlust
- 0,0 bis unter 5,0 % Gewinn
- 5,0 bis unter 10,0 % Gewinn
- 10,0 bis 102,9 % Gewinn

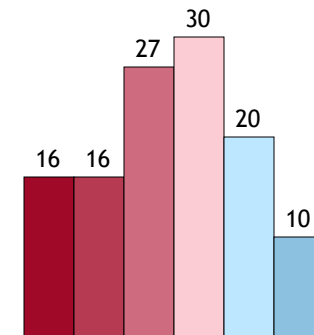
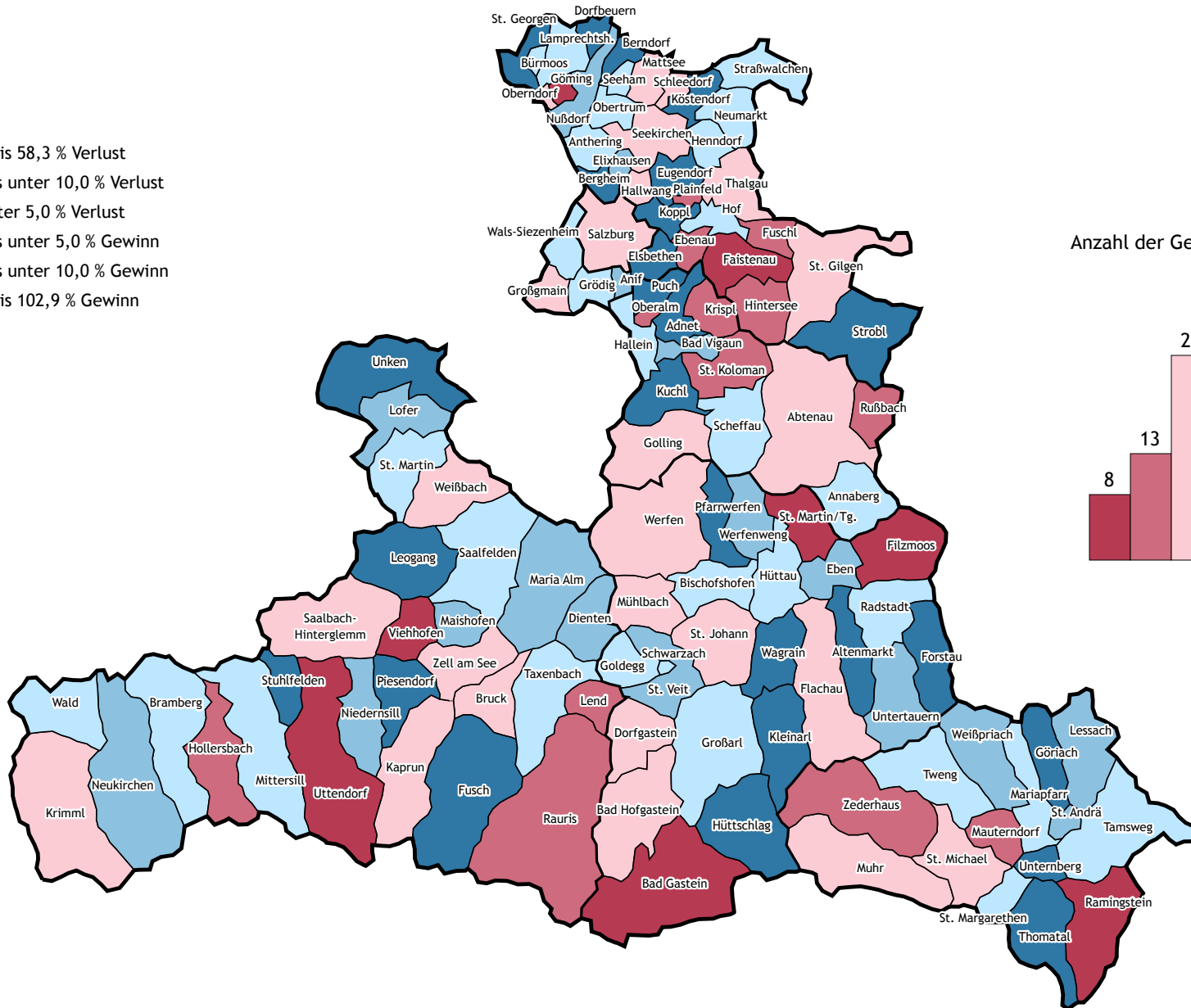

Anzahl der Gemeinden je Klasse

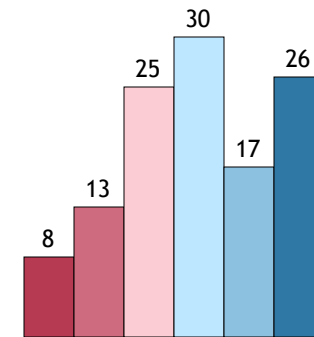

3 Erwerbstätige nach Wirtschaftsbereich

Abbildung 3.1 veranschaulicht die Verteilung der Erwerbstätigen nach Wirtschaftsbereich im Land Salzburg. 18,0 % aller Erwerbstätigen arbeiteten 2020 im Handel, bei den Frauen waren es sogar ein Fünftel. In der Warenherstellung einschließlich Bergbau, (12,4 %), den wirtschaftlichen Diensten inkl. Arbeitskräfteüberlassung (10,6 %) und im Bereich Beherbergung und Gastronomie (10,2 %) waren jeweils mehr als 10 % der Erwerbstätigen tätig.

In der Land- und Forstwirtschaft sowie im Bereich Energie, Wasser, Abwasser und Abfälle gingen hingegen nur weniger als 2 % der Erwerbstätigen einer Beschäftigung nach.

2020 waren von allen Erwerbstätigen 76,0 % im Dienstleistungsbereich, 22,1 % im produzierenden Bereich und 1,6 % in der Land- und Forstwirtschaft tätig.²

Abbildung 3.1
Erwerbstätige nach Wirtschaftsbereich
Anteil an den gesamten Erwerbstätigen im Jahr 2020

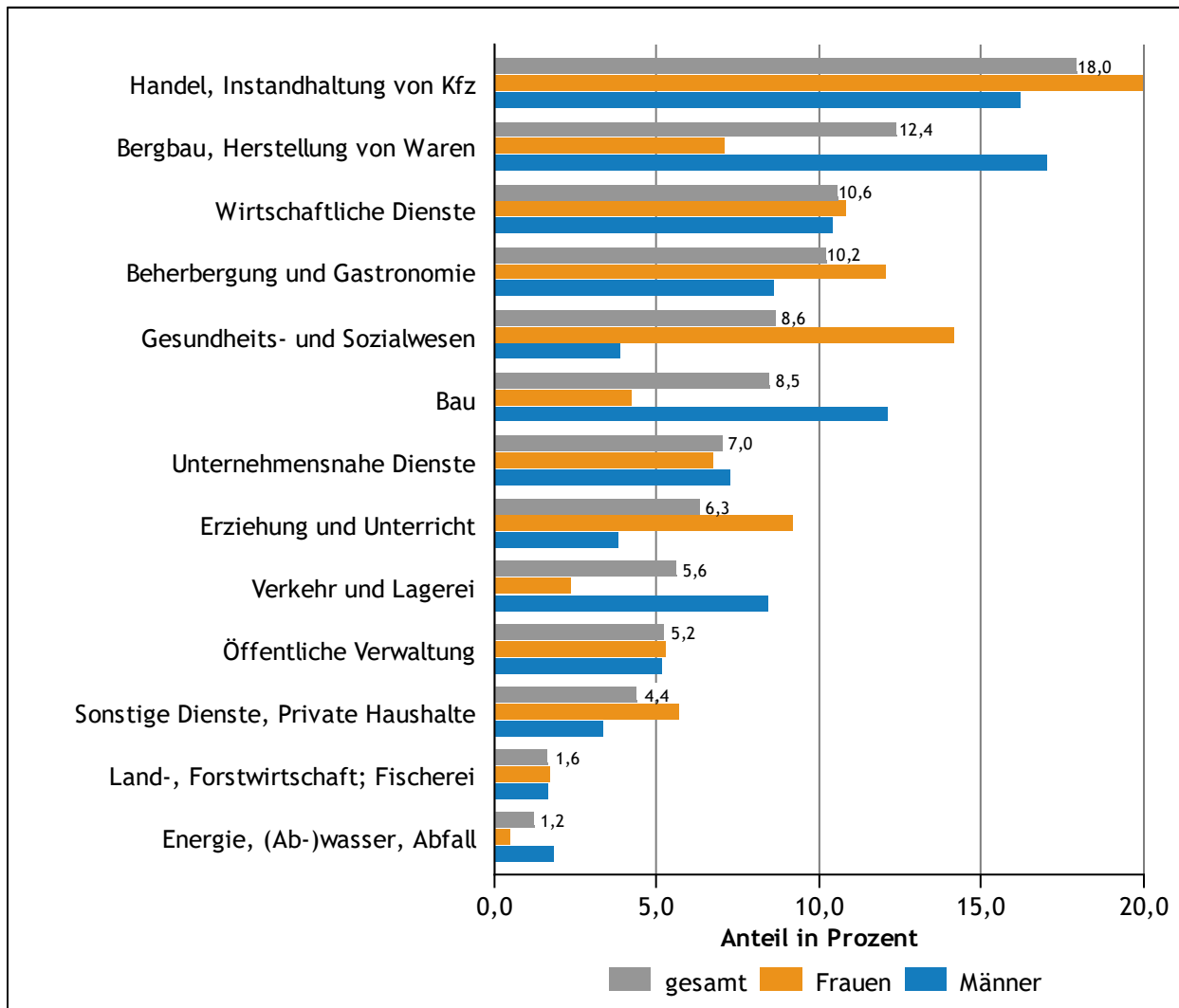

² Für eine geringe Zahl an Erwerbstätigen (0,3 %) ist der Wirtschaftsbereich unbekannt. Dieser geringe Anteil bleibt daher in den Grafiken ausgeklammert.

Abgesehen vom Gesundheits- und Sozialwesen (+ 6,4 %), der öffentlichen Verwaltung (+ 1,7 %) und dem Bau (+ 1,2 %) haben im **Vorjahresvergleich** alle Wirtschaftsbereiche Beschäftigungsverluste erfahren (Abbildung 3.2). Die Beherbergung

und Gastronomie (- 9,1 %), der Bereich Erziehung und Unterricht (- 7,3 %) sowie die wirtschaftlichen Dienste inkl. Arbeitskräfteüberlassung (- 6,9 %) waren die drei Bereiche, die am stärksten von den Lockdown-Maßnahmen betroffen waren.

Abbildung 3.2
Erwerbstätige nach Wirtschaftsbereich
Veränderung von 2019 auf 2020

10

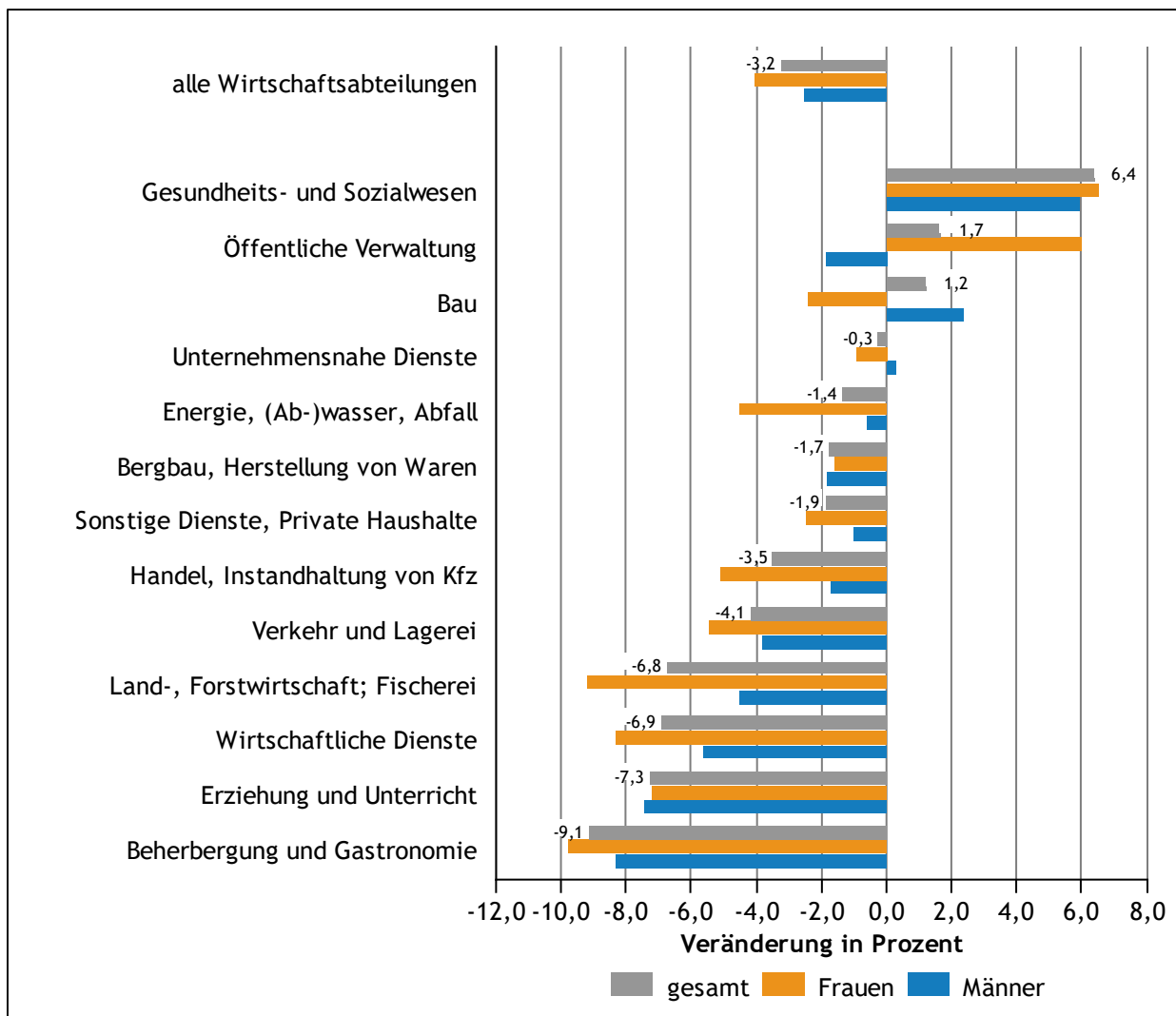

Im **5-Jahresvergleich** von 2015 auf 2020 (Abbildung 3.3) konnten das Gesundheits- und Sozialwesen mit 26,1 %, der Bau mit 14,5 % und die öffentliche Verwaltung mit 13,9 % ebenfalls am stärksten zulegen. Neben dem Bereich Erziehung und Unter-

richt (- 17,3 %), der auch die Freizeitlehrkräfte umfasst, sank die Zahl der Erwerbstätigen in der Land- und Forstwirtschaft mit 19,2 % besonders stark.

Abbildung 3.3
 Erwerbstätige nach Wirtschaftsbereichen
 Veränderung von 2015 auf 2020

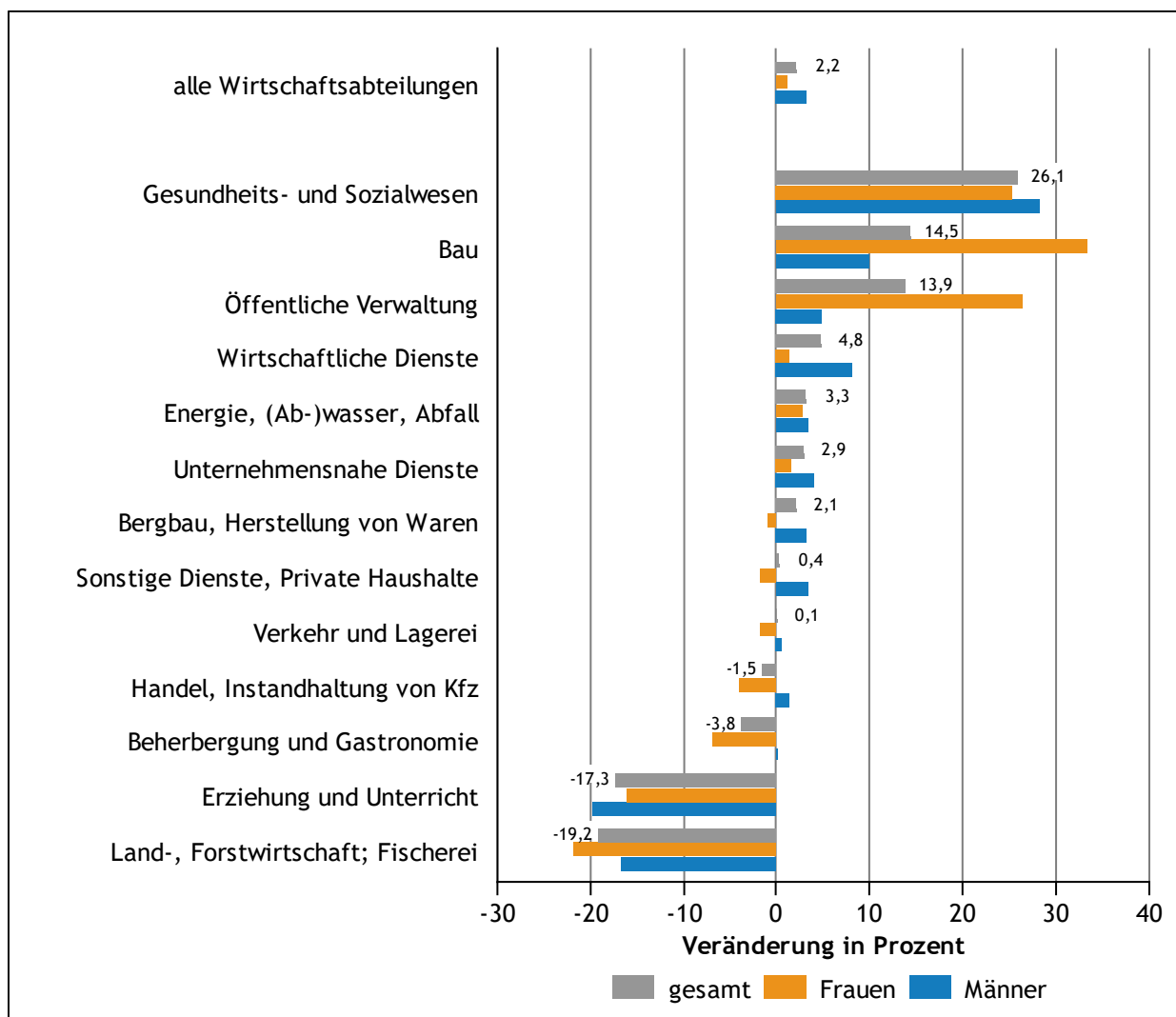

3.1 Erwerbstätige nach Wirtschaftsbereich und Bezirk

12

In der **Stadt Salzburg** gingen von 2019 auf 2020 jeweils über 1.000 Arbeitsplätze im Bereich Erziehung und Unterricht (- 1.209 Arbeitsplätze), im Handel (- 1.510 Arbeitsplätze) sowie in den wirtschaftlichen Diensten inkl. Arbeitskräfteüberlassung (- 1.751 Arbeitsplätze) verloren bzw. wurden über 1.000 Arbeitsplätze im Gesundheits- und Sozialwesen (+ 1.146 Arbeitsplätze) geschaffen. Gemeinsam mit den Veränderungen in den anderen Wirtschaftsbereichen errechnete sich ein Verlust von 4.663 Arbeitsplätzen, wobei die Frauen (- 2.835 Arbeitsplätze) stärker betroffen waren als die Männer (- 1.825 Arbeitsplätze).

Im Bezirk **Hallein** (- 244 Arbeitsplätze) konnte das Minus bei den Frauen (- 262 Arbeitsplätze) durch ein leichtes Plus bei den Männern (+ 18 Arbeitsplätze) etwas geschmälert werden. Den drei mit deutlichen Rückgängen gekennzeichneten Bereichen öffentliche Verwaltung (- 123 Arbeitsplätze), Beherbergung/Gastronomie (- 122 Personen) sowie Erziehung und Unterricht (- 99 Personen) stehen das Gesundheits- und Sozialwesen (+ 72 Arbeitsplätze) und insbesondere der Handel (+ 161 Arbeitsplätze) mit deutlichen Zuwächsen bei der Zahl der Erwerbstätigen gegenüber.

Der Verlust von 1.806 Arbeitsplätzen verteilte sich im Bezirk **Salzburg-Umgebung** in etwa je zur Hälfte auf die Frauen (- 887 Arbeitsplätze) und die Männer (- 917 Arbeitsplätze). Besonders hoch war der Rückgang bei den wirtschaftlichen Diensten inkl. Arbeitskräfteüberlassung (- 666 Arbeitsplätze), bei den unternehmensnahen Diensten kamen binnen Jahresfrist hingegen 248 Arbeitsplätze hinzu - um den größten Rückgang und den höchsten Anstieg an Arbeitsplätzen zu nennen.

Etwa die Hälfte des Rückgangs der Erwerbstätigkeit entfiel im Bezirk **Sankt Johann im Pongau** (- 1.260 Arbeitsplätze) auf die Beherbergung und Industrie (- 624 Arbeitsplätze). Rund 100 oder mehr Arbeitsplätze gingen zudem bei den unternehmensnahen Diensten (- 176 Arbeitsplätze), im Handel (- 125 Arbeitsplätze) sowie bei den sonstigen Diensten (- 98 Arbeitsplätze) verloren. Einen leichten Anstieg der Erwerbstätigkeit gab es am Bau (+ 76 Arbeitsplätze) sowie im Gesundheits- und Sozialwesen (+ 42 Arbeitsplätze). Vom Rückgang der Erwerbstätigkeit waren in diesem Bezirk beide Geschlechter (Frauen: - 658 Personen, Männer: - 602 Personen) gleichermaßen betroffen.

Der Rückgang von 139 erwerbstätigen und von 109 erwerbstätigen Männern summiert sich im Bezirk **Tamsweg** zu einem Minus von 248 Arbeitsplätzen. Die Veränderungen reichten von einem Verlust von 95 Arbeitsplätzen in der Beherbergung und Gastronomie bis zu einem Gewinn von 47 Arbeitsplätzen bei den wirtschaftlichen Diensten inkl. Arbeitskräfteüberlassung.

Über 60 % der Arbeitsplatzverluste entfielen im Bezirk **Zell am See** (- 1.666 Arbeitsplätze) auf die Beherbergung und Gastronomie (- 1.023 Arbeitsplätze). Dadurch waren in diesem Bezirk die Frauen (- 977 Arbeitsplätze) deutlich stärker von Arbeitsplatzverlusten betroffen als die Männer (- 689 Arbeitsplätze). Die Veränderungen in den anderen Wirtschaftsbereichen waren mit einem Verlust von maximal 191 Arbeitsplätzen im Handel und einem Gewinn von maximal 129 Arbeitsplätzen im Gesundheits- und Sozialwesen wesentlich moderater.

3.2 Erwerbstätige nach Wirtschaftsbereich und Arbeitsmarktregion

In der Arbeitsmarktregion **Bürmoos-Lamprechtshausen** gingen binnen Jahresfrist 105 Arbeitsplätze bei den Frauen und 179 Arbeitsplätze bei den Männern und damit in Summe 286 Arbeitsplätze verloren. In dieser Arbeitsmarktregion ist vor allem der Verlust von 183 Arbeitsplätzen in der Warenherstellung anzuführen.

Der Verlust von 268 Arbeitsplätzen in den wirtschaftlichen Diensten inkl. Arbeitskräfteüberlassung prägte das Ergebnis der Arbeitsmarktregion **Neumarkt-Straßwalchen** (380 Arbeitsplätze). Dieser Rückgang betraf überwiegend die Männer (- 344 Arbeitsplätze) und nur zu einem geringen Teil die Frauen (- 36 Arbeitsplätze).

In der Arbeitsmarktregion **Salzburg-Stadt** (- 5.546 Arbeitsplätze) haben von 2019 auf 2020 mehr Frauen (- 3.476 Erwerbstätige) als Männer (- 2.068 Erwerbstätige) ihren Arbeitsplatz verloren. Die Veränderungen betrafen beinahe alle Wirtschaftsbereiche, wobei die Verluste in den wirtschaftlichen Diensten inkl. Arbeitskräfteüberlassung (- 2.180 Personen), im Handel (- 1.780 Arbeitsplätze), im Bereich Erziehung und Unterricht (- 1.260 Arbeitsplätze) sowie in der Beherbergung und Gastronomie (- 1.045 Arbeitsplätze) durch den Gewinn im Gesundheits- und Sozialwesen (+ 1.299 Arbeitsplätze) etwas geschmälert wurden.

Die Verluste von 103 Arbeitsplätzen bei den unternehmensnahen Diensten und von 89 Arbeitsplätzen in der Beherbergung und Gastronomie stechen in der Arbeitsmarktregion **Strobl** besonders hervor. Der gesamte Verlust von 256 Arbeitsplätzen verteilte sich zu etwa 40 % auf die Frauen (- 106 Arbeitsplätze) und zu 60 % auf die Männer (- 151 Arbeitsplätze).

Trotz eines Gewinns von 156 Arbeitsplätzen im Handel errechnete sich für die Arbeitsmarktregion **Hallein** über alle Wirtschaftsbereiche hinweg ein Verlust von 85 Arbeitsplätzen. Dabei wurde der Verlust der 173 Arbeitsplätzen bei den Frauen durch den Gewinn von 87 Arbeitsplätzen bei den Männern in etwa halbiert.

Mit einem maximalen Verlust von 44 Arbeitsplätzen in der öffentlichen Verwaltung und einem maximalen Gewinn von 21 Arbeitsplätzen im Gesundheits- und Sozialwesen verteilt sich das Ergebnis der Arbeitsmarktregion **Abtenau** (- 159 Arbeitsplätze) auf sieben Wirtschaftsbereiche. Dabei waren die Frauen mit einem Verlust von 90 Arbeitsplätzen stärker betroffen als die Männer mit einem Rückgang von 69 Arbeitsplätzen.

Jeweils über 100 Arbeitsplätze gingen in der Arbeitsmarktregion **Salzach-Pongau** bei den unternehmensnahen Diensten (- 155 Arbeitsplätze) sowie in der Beherbergung und Gastronomie (- 144 Arbeitsplätze) verloren. Einschließlich der Veränderungen in den anderen Wirtschaftsbereichen errechnete sich ein Verlust von 575 Arbeitsplätzen, die die Frauen (- 304 Arbeitsplätze) und die Männer (- 271 Arbeitsplätze) gleichermaßen betraf.

Ein Minus von 116 Arbeitsplätzen für die Frauen und von 126 Arbeitsplätzen für die Männer ergeben einen gesamten Verlust von 242 Arbeitsplätzen in der Arbeitsmarktregion **Enns-Pongau**. Dabei gingen 188 Arbeitsplätze in der Beherbergung und Gastronomie verloren und es kompensierten sich der Verlust im Handel (- 44 Arbeitsplätze) und der Gewinn am Bau (+ 51 Arbeitsplätze) - um die drei Wirtschaftsbereiche mit den stärksten Veränderungen anzuführen.

Das Ergebnis der Arbeitsmarktregion **Gastein** (- 443 Arbeitsplätze) wird vor allem durch die Verluste in der Beherbergung und Gastronomie (- 292 Arbeitsplätze) sowie bei den sonstigen Diensten (- 67 Arbeitsplätze) bestimmt. Binnen Jahresfrist verloren in dieser Arbeitsmarktregion mehr Frauen (- 238 Erwerbstätige) als Männer (- 205 Erwerbstätige) ihren Arbeitsplatz.

Auch in der Arbeitsmarktregion **Lungau**, die dem Bezirk Tamsweg entspricht, wurde in der Beherbergung und Gastronomie (- 95 Arbeitsplätze) der höchste Verlust verbucht. Der gesamte Rückgang von 248 Arbeitsplätzen verteilte sich in etwa jeweils zur Hälfte auf die Frauen (- 139 Arbeitsplätze) und die Männer (- 109 Arbeitsplätze).

Die Beherbergung und Gastronomie (- 158 Arbeitsplätze) sowie der Handel (- 107 Arbeitsplätze) bestimmten im Wesentlichen den Verlust von 312 Arbeitsplätzen in der Arbeitsmarktregion **Saalfelden**. Auch hier waren vom Verlust die Frauen (- 166 Arbeitsplätze) und die Männer (- 146 Arbeitsplätze) in ähnlich hohem Ausmaß betroffen.

In der Arbeitsmarktregion **Kaprun-Bruck** wurde der höchste Gewinn am Bau (+ 143 Arbeitsplätze) und der höchste Verlust in der Beherbergung und Gastronomie (- 682 Arbeitsplätze) verzeichnet. Insgesamt errechnete sich ein Verlust von 912 Arbeitsplätzen, wobei davon 70 % auf die Frauen (- 652 Arbeitsplätze) und 30 % auf die Männer (- 260 Arbeitsplätze) entfielen.

Im **Oberpinzgau** (- 442 Arbeitsplätze) gingen mehr Arbeitsplätze für die Männer (- 283 Arbeitsplätze) als für die Frauen (- 159 Arbeitsplätze) verloren. Differenziert nach Wirtschaftsbereich sind die Verluste in der Beherbergung und Gastronomie (- 183 Arbeitsplätze) sowie in der Warenherstellung inkl. Bergbau (- 103 Arbeitsplätze) anzuführen.

4 Erwerbstätige nach Status

In diesem Kapitel werden die Erwerbstätigen nach ihrem Status betrachtet, wobei nach Selbstständigkeit, Teilzeit und Geringfügigkeit unterschieden wird. Bei der Betrachtung von Teilzeit und Geringfügigkeit werden die Selbstständigen ausge-

schlossen, da ihre Arbeitszeit keinem festen Regime zuzuordnen ist. Die absoluten Werte für das Jahr 2020 können im Anhang B.3 eingesehen werden.

4.1 Erwerbstätige nach Status und Bezirk

14

Im Land Salzburg waren im Jahr 2020 11,5 % der Erwerbstätigen **selbstständig** tätig. Die Quote reichte von 8,2 % in der Stadt Salzburg bis 14,9 % in Tamsweg. Es sind deutlich mehr Männer (13,4 %) als Frauen (9,2 %) selbstständig. Die höchste Quote wurde mit 18,5 % von den Männern in Tamsweg erreicht.

Hingegen ist **Teilzeitarbeit** ein sehr weibliches Phänomen. Insgesamt arbeiteten 2020 25,6 % der unselbstständig Erwerbstätigen im Land Salzburg in Teilzeit, wobei es 44,2 % der Frauen und 8,8 %

der Männer betraf. Hallein (27,4 %) und die Stadt Salzburg (27,9 %) sind mit jeweils knapp 30 % die Bezirke mit den höchsten Quoten. Allerdings sind in der Stadt 11,4 % der Männer in Teilzeit beschäftigt, in Hallein hingegen nur 8,2 %.

Im Jahr 2020 waren landesweit 6,2 % aller unselbstständig Erwerbstätigen **geringfügig** beschäftigt. Während es zwischen den Bezirken kaum Unterschiede gibt, war die Quote bei den Frauen mit 8,4 % doppelt so hoch wie bei den Männern mit 4,2 %.

Tabelle 4.1

Selbstständigkeits-, Teilzeit- und Geringfügigkeitsquoten von 2020 nach Bezirk

Bezirk	Selbstständigkeit in %			Teilzeit in %			Geringfügigkeit in %		
	gesamt	Frauen	Männer	gesamt	Frauen	Männer	gesamt	Frauen	Männer
Salzburg (Stadt)	8,2	6,0	10,4	27,9	43,7	11,4	6,2	7,8	4,6
Hallein	14,1	12,4	15,4	27,4	50,2	8,2	6,3	8,4	4,4
Salzburg-Umgebung	13,1	11,9	14,0	23,0	44,6	7,7	6,0	8,9	3,9
Sankt Johann im Pongau	12,8	10,3	14,8	23,9	42,9	6,9	6,3	9,1	3,8
Tamsweg	14,9	11,1	18,5	26,9	47,4	6,2	6,2	8,2	4,1
Zell am See	13,7	10,8	16,2	24,0	42,9	6,8	6,5	9,2	4,1
Land Salzburg	11,5	9,2	13,4	25,6	44,2	8,8	6,2	8,4	4,2

4.2 Erwerbstätige nach Status und Arbeitsmarktregion

Der Blick auf die Arbeitsmarktregionen zeigt eine stärkere Streuung der Quoten. So variierte 2020 die **Selbstständigenquote** von 8,8 % in der Region Salzburg-Stadt bis 18,8 % in der Region Strobl. Differenziert nach Geschlecht waren in der Region Abtenau mit 17,9 % die meisten Frauen und in der Region Strobl mit 22,2 % die meisten Männer selbstständig.

Die **Teilzeitquote** reichte von 21,1 % in der Region Enns-Pongau bis 28,4 % in der Region Hallein. Die

Teilzeitquoten der unselbstständig erwerbstätigen Frauen lagen wiederum deutlich über denen der Männer. Besonders groß waren die Unterschiede in den Regionen Hallein, Bürmoos-Lamprechtshausen, Lungau und Oberpinzgau, wo der Unterschied zwischen den Teilzeitquoten der Frauen und der Männer mehr als 40 Prozentpunkte betrug.

Bei der **Geringfügigkeit** waren die Unterschiede zwischen den Arbeitsmarktregionen mit Quoten von 5,6 % in der Region Salzach-Pongau bis 8,1 % in

der Region Enns-Pongau wesentlich geringer. Auffallend sind die Quoten von über 10 % bei den Frauen in den Regionen Abtenau (12,8 %), Enns-

Pongau (11,9 %), Oberpinzgau (11,2 %) und Neumarkt-Straßwalchen (10,3 %).

Tabelle 4.2

Selbständigkeits-, Teilzeit- und Geringfügigkeitsquoten von 2020 nach Arbeitsmarktregionen

Arbeitsmarktregion	Selbstständigkeit in %			Teilzeit in %			Geringfügigkeit in %		
	gesamt	Frauen	Männer	gesamt	Frauen	Männer	gesamt	Frauen	Männer
Bürmoos-Lamprechtshausen	15,9	13,8	17,6	27,6	50,6	8,1	6,8	9,7	4,3
Neumarkt-Straßwalchen	17,1	14,7	19,0	26,6	48,3	8,6	7,1	10,3	4,6
Salzburg-Stadt	8,8	6,9	10,5	26,0	43,3	10,0	6,0	7,9	4,2
Strobl	18,8	15,1	22,2	25,3	41,6	9,3	6,7	8,7	4,7
Hallein	13,6	11,6	15,2	28,4	51,4	8,6	6,1	7,8	4,6
Abtenau	17,1	17,9	16,6	21,2	41,9	5,9	7,5	12,8	3,5
Salzach-Pongau	11,6	9,7	13,1	24,8	46,0	6,6	5,6	8,3	3,3
Enns-Pongau	15,0	12,0	17,5	21,1	38,1	5,9	8,1	11,9	4,8
Gastein	13,8	10,1	17,8	25,2	38,4	9,9	6,3	7,7	4,7
Lungau	14,9	11,1	18,5	26,9	47,4	6,2	6,2	8,2	4,1
Saalfelden	15,0	11,3	18,3	25,8	44,1	7,7	6,8	8,9	4,7
Kaprun-Bruck	12,4	10,0	14,4	23,2	41,4	7,1	6,0	8,6	3,7
Oberpinzgau	15,4	12,2	18,1	23,8	44,7	4,5	7,5	11,2	4,2
Land Salzburg	11,5	9,2	13,4	25,6	44,2	8,8	6,2	8,4	4,2

15

4.3 Erwerbstätige nach Status und Wirtschaftsbereich

Der mit Abstand größte Anteil der **Selbstständigen** fand sich in der Land- und Forstwirtschaft. Hier waren 2020 76,0 % aller Erwerbstätigen selbstständig tätig, unter den Frauen sogar 80,8 %. 22,6 % der Personen, die sonstige Dienste anboten, und 20,6 % derer, die wirtschaftliche Dienste bereitstellten, waren selbstständig. Die wirtschaftlichen Dienste inkl. Arbeitskräfteüberlassung zeigten einen großen Geschlechterunterschied: 28,0 % der Männer, aber nur 12,3 % der Frauen arbeiteten selbstständig. Neben der öffentlichen Verwaltung (0,3 %) waren die wenigsten Selbstständigen im Bereich Erziehung und Unterricht (3,7 %) zu finden.

Die höchste **Teilzeitquote** gab es im Gesundheits- und Sozialwesen mit 51,3 %. Unter den Frauen waren es sogar 59,0 %, bei den Männern hingegen nur 24,8 %. Am wenigsten Personen arbeiteten im Bereich Verkehr und Lagerei (12,4 %), in der Warenherstellung inkl. Bergbau (13,0 %), im Bereich

Energie, Wasser, Abwasser und Abfälle (13,1 %) sowie am Bau (14,3 %) in Teilzeit - Wirtschaftsbereiche, in denen deutlich mehr Männer als Frauen erwerbstätig sind.

Mit einem Anteil von 16,0 % waren in der Land- und Forstwirtschaft die meisten unselbstständig Erwerbstätigen **geringfügig** beschäftigt. Jede vierte Frau (25,1 %) und jeder zehnte Mann (10,5 %) war hier geringfügig erwerbstätig. Danach folgten die sonstigen Dienste (12,3 %), die wirtschaftlichen Dienste inkl. Arbeitskräfteüberlassung (10,7 %) sowie die Beherbergung und Gastronomie (10,6 %) mit einem Anteil an geringfügig Erwerbstätigen von über 10 %. Kaum geringfügig Erwerbstätige gab es in der öffentlichen Verwaltung mit 1,1 %, in der Warenherstellung inkl. Bergbau mit 2,7 % sowie im Bereich Energie, Wasser, Abwasser und Abfälle mit 2,0 %.

Tabelle 4.3

Selbstständigkeits-, Teilzeit- und Geringfügigkeitsquoten von 2020 nach Wirtschaftsbereichen

Wirtschaftsabteilung	Selbstständigkeit in %			Teilzeit in %			Geringfügigkeit in %		
	gesamt	Frauen	Männer	gesamt	Frauen	Männer	gesamt	Frauen	Männer
Land-, Forstwirtschaft; Fischerei	76,0	80,8	71,7	16,7	31,7	7,6	16,0	25,1	10,5
Bergbau, Herstellung von Waren	4,9	4,5	5,0	13,0	36,5	4,5	2,7	5,7	1,6
Energie, (Ab-)wasser, Abfall	2,4	3,7	2,1	13,1	44,0	5,9	2,9	6,8	2,0
Bau	8,7	2,2	10,6	14,3	46,5	3,8	3,9	7,7	2,6
Handel, Instandhaltung von Kfz	8,4	5,8	11,1	28,8	47,7	7,6	6,5	8,4	4,3
Verkehr und Lagerei	7,4	5,1	7,9	12,4	38,0	6,0	4,6	6,6	4,1
Beherbergung und Gastronomie	11,0	7,8	14,8	25,2	31,8	16,5	10,6	12,7	7,9
Unternehmensnahe Dienste	15,0	7,9	20,8	25,5	41,7	10,4	6,0	8,4	3,7
Wirtschaftliche Dienste	20,6	12,3	28,0	29,0	44,7	11,9	10,7	13,4	7,7
Öffentliche Verwaltung	0,3	0,3	0,3	21,1	40,3	4,3	1,1	1,4	0,8
Erziehung und Unterricht	3,7	2,7	5,8	35,1	43,8	16,6	5,9	5,4	7,0
Gesundheits- und Sozialwesen	12,1	10,3	17,8	51,3	59,0	24,8	5,5	5,8	4,5
Sonstige Dienste, Private Haushalte	22,6	23,3	21,6	31,0	40,7	16,9	12,3	14,3	9,5
alle Wirtschaftsabteilungen	11,5	9,2	13,4	25,6	44,2	8,8	6,2	8,4	4,2

Anhang

A Erwerbstätige nach Bezirk (Abbildungen)

Wirtschaftsbereiche: A: Land- und Forstwirtschaft, Fischerei; B/C: Bergbau, Herstellung von Waren; D/E: Energie- und Wasserversorgung, Abwasser- und Abfallentsorgung, Beseitigung von Umweltverschmutzungen; F: Bau, G: Handel, Instandhaltung und Reparatur von Kraftfahrzeugen; H: Verkehr und Lagerei; I: Beherbergung und Gastronomie; J/K/L: Information und Kommunikation, Finanz- und Versicherungsdienstleistungen, Grundstücks- und Wohnungswesen; M/N: Wissenschaftliche, technische und sonstige wirtschaftliche Dienste; O: Öffentliche Verwaltung, Verteidigung, Sozialversicherung; P: Erziehung und Unterricht; Q: Gesundheits- und Sozialwesen; R-U: Sonstige Dienste und private Haushalte

Abbildung A.1
Erwerbstätige im Bezirk Salzburg (Stadt)

18



Abbildung A.2
Erwerbstätige im Bezirk Hallein



Abbildung A.3
Erwerbstätige im Bezirk Salzburg-Umgebung

20

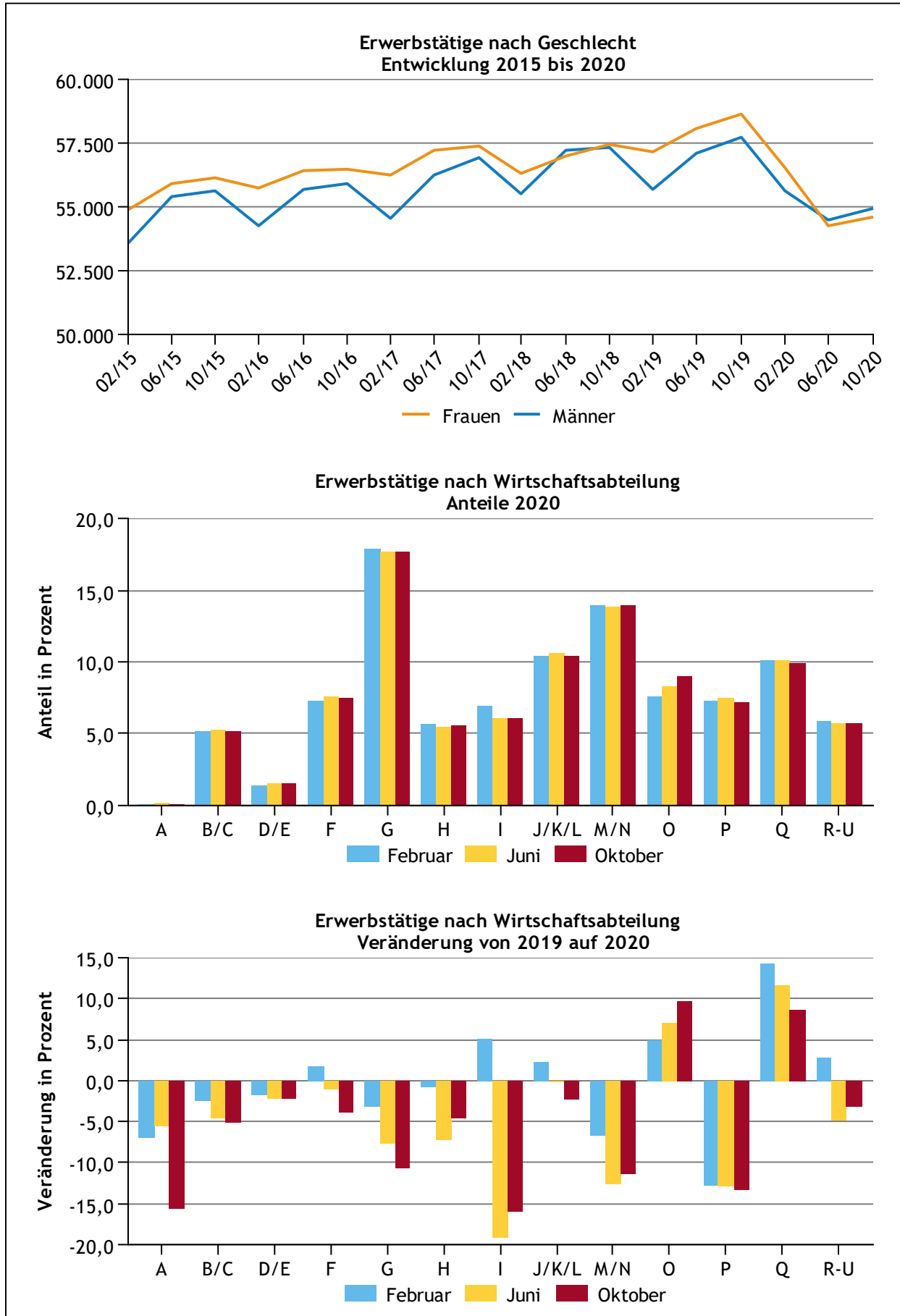

Abbildung A.4
Erwerbstätige im Bezirk Sankt Johann im Pongau

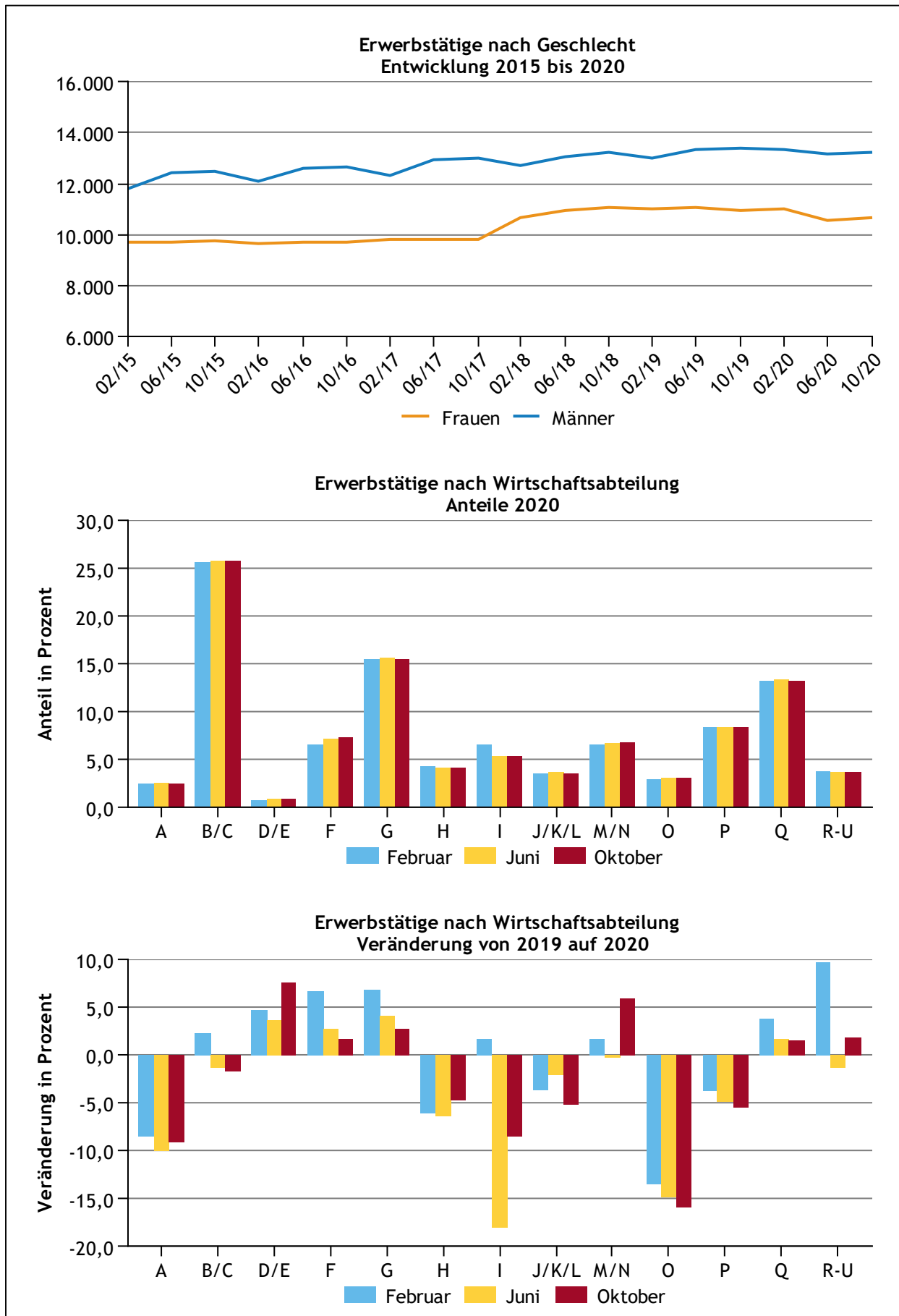

Abbildung A.5
Erwerbstätige im Bezirk Tamsweg

22

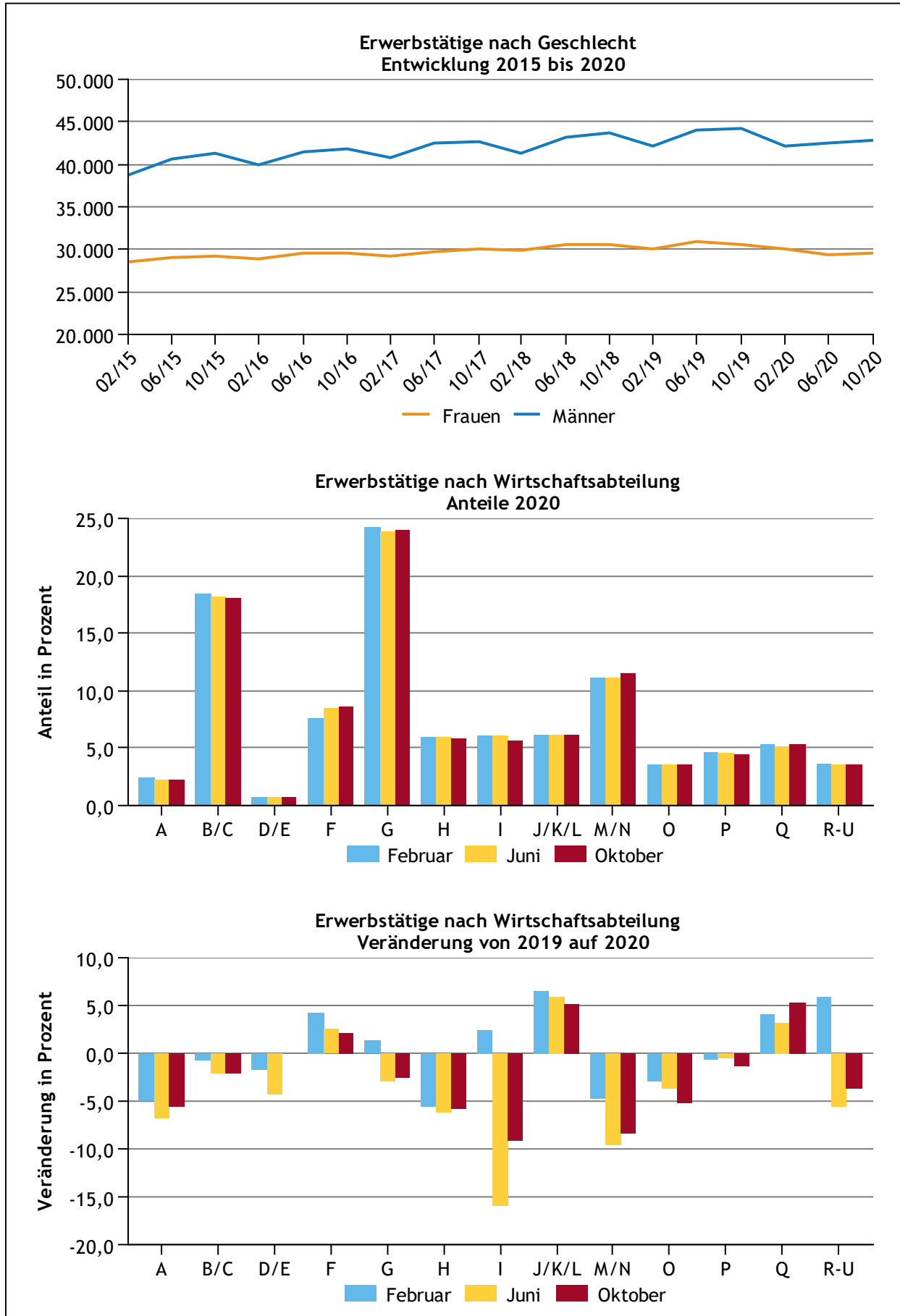

Abbildung A.6
Erwerbstätige im Bezirk Zell am See

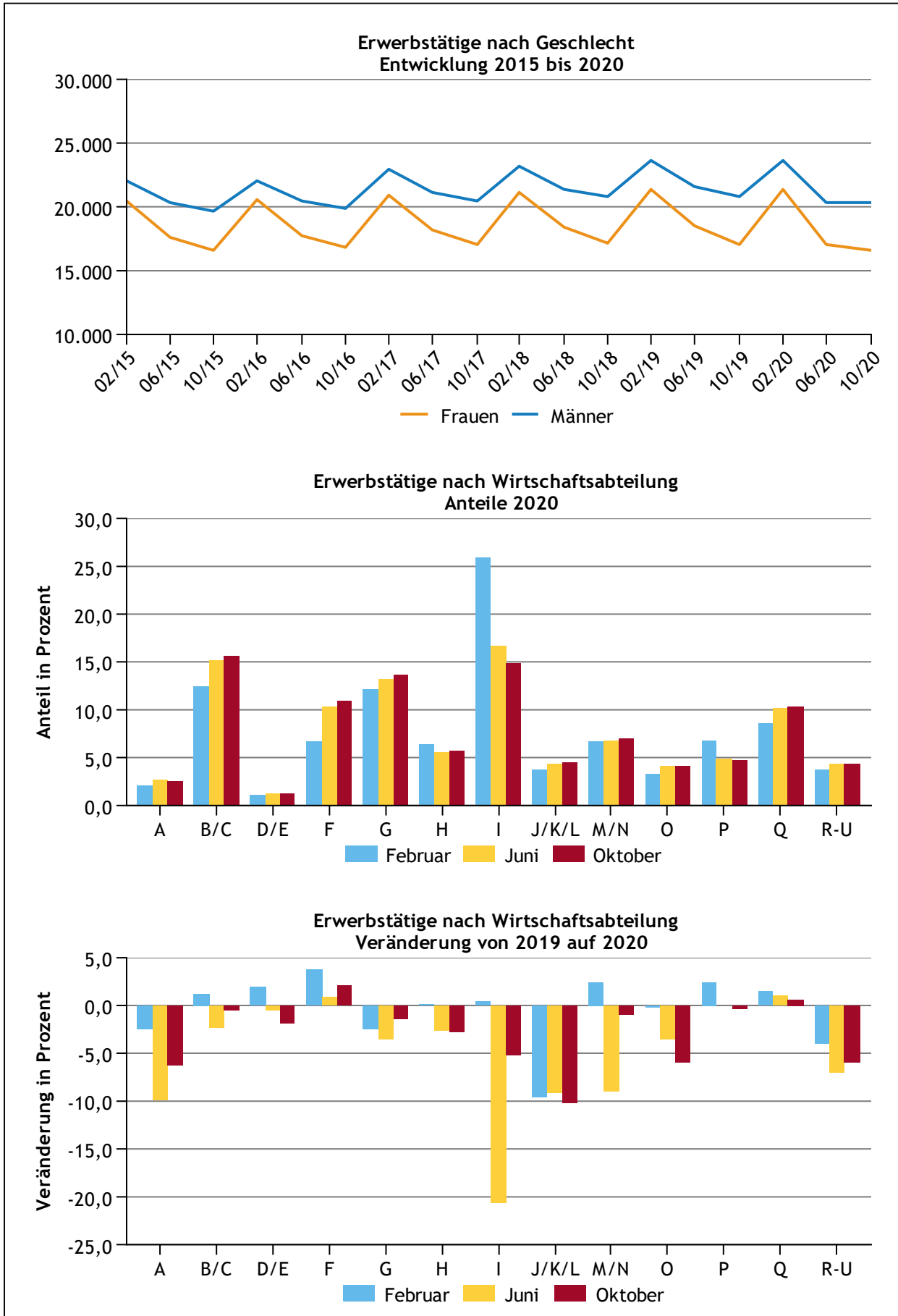

B Tabellarische Übersichten

B.1 Vorjahresvergleich zu 2019	25
B.1.1 Erwerbstätige nach Bezirk.....	25
B.1.2 Erwerbstätige nach Arbeitsmarktregion	25
B.1.3 Erwerbstätige nach Gemeinde.....	26
B.1.4 Erwerbstätige nach Wirtschaftsklasse.....	30
B.1.5 Erwerbstätige nach Wirtschaftsabteilung.....	33
B.2 5-Jahresvergleich zu 2015.....	44
B.2.1 Erwerbstätige nach Bezirk.....	44
B.2.2 Erwerbstätige nach Arbeitsmarktregion	44
B.2.3 Erwerbstätige nach Gemeinde.....	45
B.2.4 Erwerbstätige nach Wirtschaftsabteilung.....	49
B.3 Erwerbstätige nach Status	50
B.2.1 Erwerbstätige nach Status und Bezirk.....	50
B.2.2 Erwerbstätige nach Status und Arbeitsmarktregion	50
B.2.4 Erwerbstätige nach Status und Wirtschaftsabteilung.....	51

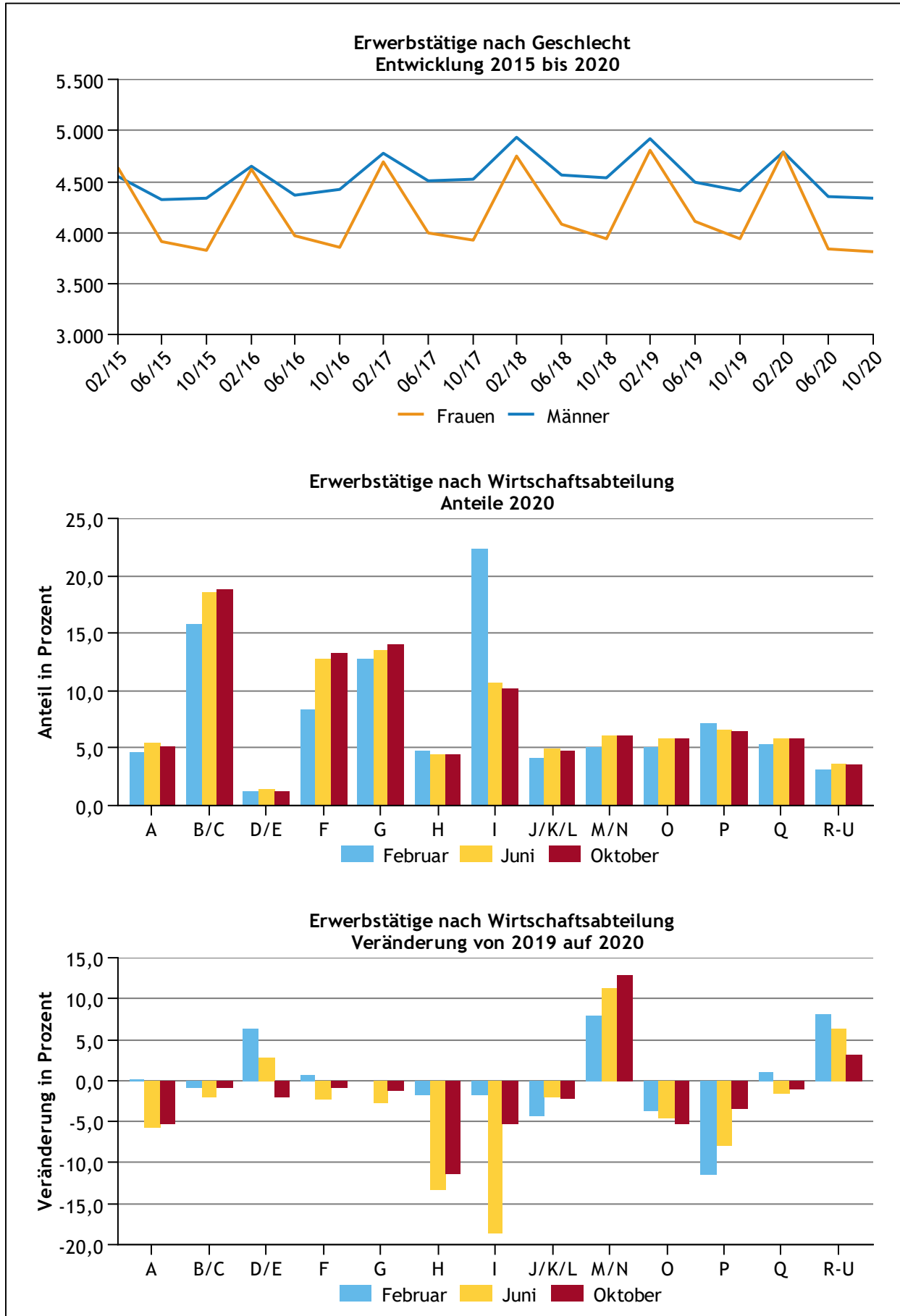
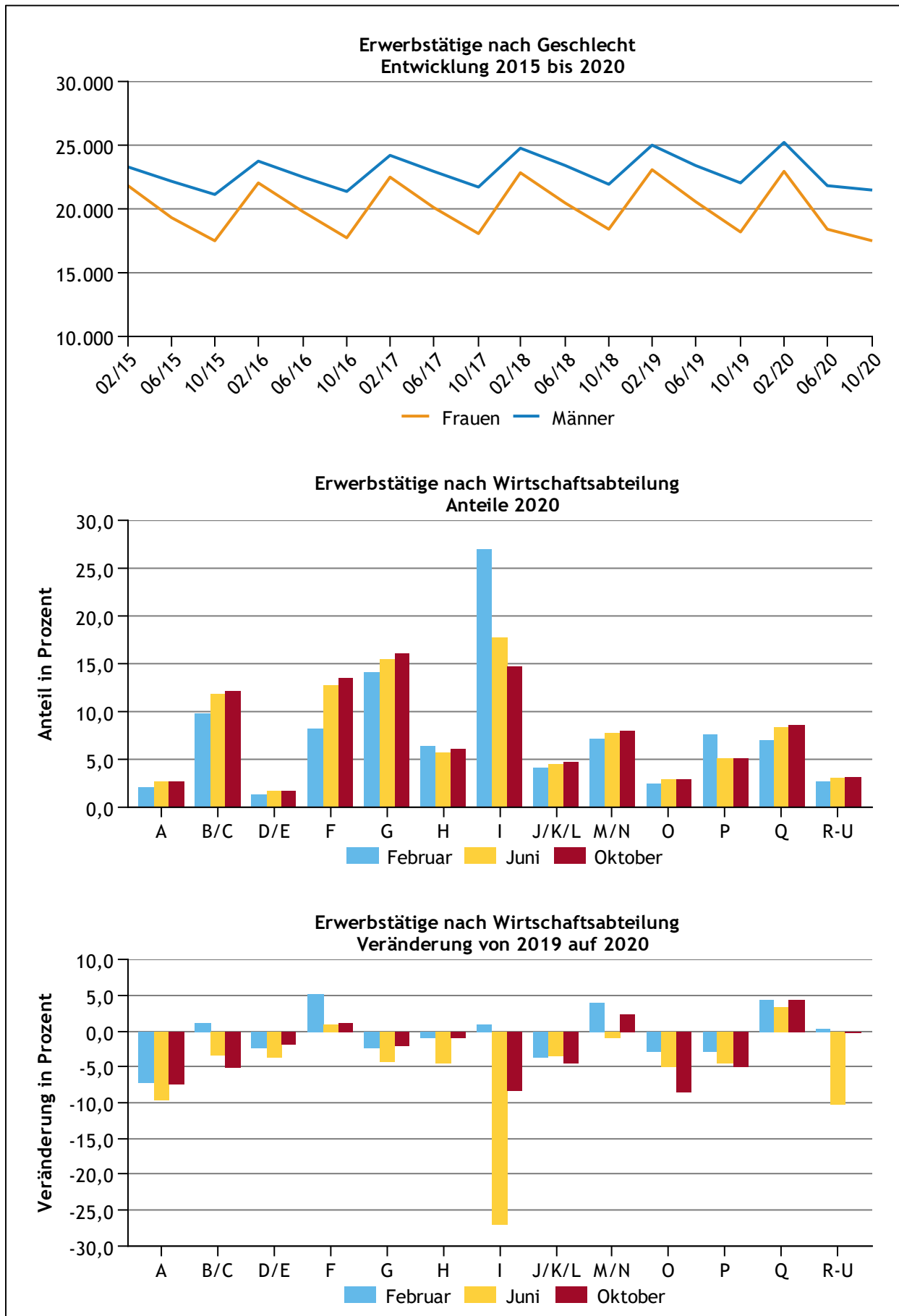
B.1 Vorjahresvergleich zu 2019

B.1.2 Erwerbstätige nach Bezirk

Bezirk	2020			Veränderung zu 2019 in %			2020			Veränderung zu 2019 in %		
	gesamt	Frauen	Männer	gesamt	Frauen	Männer	Februar	Juni	Oktober	Februar	Juni	Oktober
Salzburg (Stadt)	110.141	55.136	55.005	-4,1	-4,9	-3,2	112.149	108.756	109.519	-0,6	-5,6	-5,9
Hallein	23.990	10.740	13.250	-1,0	-2,4	0,1	24.312	23.763	23.894	1,4	-2,5	-1,8
Salzburg-Umgebung	72.164	29.646	42.517	-2,4	-2,9	-2,1	72.166	71.923	72.402	-0,1	-4,0	-3,2
Sankt Johann im Pongau	39.723	18.309	21.414	-3,1	-3,5	-2,7	44.932	37.347	36.889	-0,1	-6,9	-2,6
Tamsweg	8.642	4.147	4.495	-2,8	-3,3	-2,4	9.582	8.194	8.151	-1,4	-4,8	-2,3
Zell am See	42.467	19.638	22.828	-3,8	-4,7	-2,9	48.179	40.244	38.978	0,1	-8,6	-3,2
Land Salzburg	297.127	137.616	159.509	-3,2	-4,0	-2,5	311.320	290.227	289.833	-0,2	-5,5	-4,0

B.1.2 Erwerbstätige nach Arbeitsmarktregion

Arbeitsmarktregion	2020			Veränderung zu 2019 in %			2020			Veränderung zu 2019 in %		
	gesamt	Frauen	Männer	gesamt	Frauen	Männer	Februar	Juni	Oktober	Februar	Juni	Oktober
Bürmoos-Lamprechtshausen	7.650	3.424	4.226	-3,6	-3,0	-4,1	7.712	7.583	7.656	-2,8	-4,6	-3,4
Neumarkt-Straßwalchen	16.902	7.440	9.462	-2,2	-0,5	-3,5	16.824	16.902	16.979	-0,4	-3,4	-2,7
Salzburg-Stadt	153.080	71.698	81.381	-3,5	-4,6	-2,5	155.221	151.310	152.709	-0,3	-5,0	-5,1
Strobl	4.673	2.219	2.454	-5,2	-4,5	-5,8	4.558	4.884	4.577	-1,2	-7,1	-7,0
Hallein	20.569	9.273	11.296	-0,4	-1,8	0,8	20.674	20.452	20.580	2,0	-1,6	-1,5
Abtenau	3.421	1.467	1.954	-4,4	-5,8	-3,4	3.638	3.311	3.314	-1,9	-7,6	-3,9
Salzach-Pongau	23.959	10.826	13.133	-2,3	-2,7	-2,0	25.492	23.254	23.130	-0,6	-4,8	-1,7
Enns-Pongau	10.195	4.628	5.568	-2,3	-2,5	-2,2	12.738	9.094	8.754	1,7	-7,2	-2,5
Gastein	5.569	2.855	2.713	-7,4	-7,7	-7,0	6.702	4.999	5.005	-1,4	-14,9	-6,6
Lungau	8.642	4.147	4.495	-2,8	-3,3	-2,4	9.582	8.194	8.151	-1,4	-4,8	-2,3
Saalfelden	11.997	5.729	6.268	-2,5	-2,8	-2,3	13.098	11.517	11.376	1,4	-6,9	-2,3
Kaprun-Bruck	21.853	9.927	11.926	-4,0	-6,2	-2,1	25.666	20.349	19.544	-0,7	-9,1	-2,6
Oberpinzgau	8.617	3.982	4.635	-4,9	-3,8	-5,8	9.415	8.378	8.058	0,3	-9,4	-5,7
Land Salzburg	297.127	137.616	159.509	-3,2	-4,0	-2,5	311.320	290.227	289.833	-0,2	-5,5	-4,0

B.1.3 Erwerbstätige nach Gemeinde

Gemeinde	2020			Veränderung zu 2019 in %			2020			Veränderung zu 2019 in %		
	gesamt	Frauen	Männer	gesamt	Frauen	Männer	Februar	Juni	Oktober	Februar	Juni	Oktober
Salzburg	110.141	55.136	55.005	-4,1	-4,9	-3,2	112.149	108.756	109.519	-0,6	-5,6	-5,9
Abtenau	2.408	1.040	1.368	-4,5	-5,9	-3,5	2.481	2.366	2.378	-2,1	-7,6	-3,9
Adnet	1.374	466	908	0,7	-4,6	3,7	1.361	1.377	1.384	3,1	0,4	-1,2
Annaberg-Lungötz	785	335	449	-2,4	-3,0	-2,0	852	754	748	1,7	-4,9	-4,2
Bad Vigaun	641	377	265	-2,4	-5,2	1,8	667	623	634	5,4	-4,9	-7,3
Golling an der Salzach	1.507	675	831	0,3	-0,1	0,6	1.501	1.493	1.526	1,4	-2,2	1,7
Hallein	9.133	3.967	5.166	-1,1	-2,6	-0,0	9.203	9.114	9.083	0,8	-2,1	-2,1
Krispl	157	67	90	-3,1	1,0	-5,9	157	148	166	-3,7	-8,6	3,1
Kuchl	2.709	1.005	1.704	-1,3	-3,6	0,2	2.730	2.691	2.706	1,0	-2,4	-2,5
Oberalm	1.070	552	519	-0,6	-1,4	0,3	1.076	1.054	1.081	2,4	-2,9	-1,2
Puch bei Hallein	3.440	1.911	1.528	2,0	0,8	3,7	3.443	3.419	3.457	5,4	1,1	-0,2
Rußbach am Paß Gschütt	228	91	137	-9,9	-13,8	-7,0	305	191	188	-9,8	-16,6	-2,1
Sankt Koloman	248	132	116	1,4	2,9	-0,3	242	248	253	0,8	-1,2	4,5
Scheffau am Tennengebirge	290	121	169	-1,4	2,0	-3,6	294	285	290	3,5	-4,0	-3,3
Anif	2.935	1.246	1.689	-8,3	-8,2	-8,3	3.023	2.888	2.894	-4,8	-10,0	-9,9
Anthering	1.253	491	762	-0,5	-3,3	1,5	1.257	1.251	1.251	0,6	-1,3	-0,6
Bergheim	4.710	1.680	3.030	-1,5	-3,7	-0,2	4.754	4.673	4.703	1,2	-2,2	-3,3
Berndorf bei Salzburg	420	142	278	-1,6	-3,0	-1,0	415	422	423	0,2	-2,1	-3,0
Bürmoos	1.702	652	1.050	-2,2	2,3	-4,9	1.719	1.690	1.697	-0,4	-3,1	-3,2
Dorfbeuern	283	150	133	1,4	3,2	-0,5	276	285	288	3,8	0,4	0,3
Ebenau	317	141	175	-4,1	-2,3	-5,6	314	320	316	-2,8	-5,6	-4,0
Elixhausen	1.014	454	560	1,9	1,0	2,7	1.028	982	1.033	4,0	-1,4	3,2
Elsbethen	2.444	1.041	1.403	6,5	3,1	9,1	2.473	2.427	2.433	10,9	5,3	3,5
Eugendorf	4.858	2.018	2.840	3,3	4,5	2,5	4.737	4.785	5.051	7,4	0,3	2,6
Faistenau	524	260	264	-8,9	-10,3	-7,5	538	527	506	-5,6	-9,6	-11,4
Fuschl am See	1.265	635	630	-6,6	-0,7	-11,8	1.234	1.327	1.234	-2,0	-8,0	-9,3
Göming	133	58	75	-32,8	-17,9	-41,1	136	126	136	-52,1	-23,6	-4,9
Grödig	3.693	1.463	2.229	-3,3	-4,1	-2,8	3.731	3.662	3.685	-0,8	-4,1	-5,0
Großmain	764	394	370	-8,7	-8,1	-9,3	758	761	772	-2,4	-11,9	-11,1
Hallwang	1.977	789	1.188	-3,3	-4,8	-2,3	1.985	1.973	1.974	-0,6	-3,9	-5,4
Henndorf am Wallersee	1.885	773	1.112	1,7	5,0	-0,4	1.843	1.878	1.934	0,7	0,5	4,0
Hintersee	84	36	49	-1,9	-16,4	12,3	81	84	88	1,2	-6,7	0,0
Hof bei Salzburg	1.584	745	838	-0,3	-4,1	3,4	1.578	1.572	1.601	2,7	-2,7	-0,7
Koppl	908	323	585	-3,4	1,8	-6,0	914	910	901	-0,3	-8,7	-0,6

Gemeinde	2020			Veränderung zu 2019 in %			2020			Veränderung zu 2019 in %		
	gesamt	Frauen	Männer	gesamt	Frauen	Männer	Februar	Juni	Oktober	Februar	Juni	Oktober
Köstendorf	1.169	367	803	3,6	2,3	4,2	1.169	1.175	1.164	7,0	3,1	0,9
Lamprechtshausen	1.802	768	1.034	-4,0	-5,1	-3,1	1.820	1.785	1.801	-2,0	-4,9	-5,2
Mattsee	990	546	444	-1,1	-3,0	1,3	989	995	986	1,0	-3,3	-0,9
Neumarkt am Wallersee	2.789	1.312	1.477	3,9	4,8	3,1	2.758	2.795	2.814	3,8	4,1	3,8
Nußdorf am Haunsberg	710	282	428	1,0	5,9	-1,9	706	705	719	2,8	-0,4	0,8
Oberndorf bei Salzburg	2.179	1.256	923	-5,2	-6,6	-3,0	2.220	2.151	2.167	-3,3	-7,2	-5,0
Obertrum am See	1.713	833	881	0,3	2,0	-1,3	1.706	1.714	1.720	2,8	-2,1	0,4
Plainfeld	298	106	192	-2,1	1,0	-3,7	296	298	299	0,3	-2,6	-3,9
Sankt Georgen bei Salzburg	841	258	583	0,0	1,0	-0,4	835	841	848	2,1	-1,6	-0,2
Sankt Gilgen	1.548	764	784	-4,3	-6,0	-2,6	1.487	1.638	1.518	1,6	-8,0	-5,5
Schleedorf	202	90	112	-5,5	-2,2	-8,0	203	203	200	-6,5	-5,1	-4,8
Seeham	427	204	224	-0,6	1,7	-2,6	427	423	432	0,2	-3,0	0,9
Seekirchen am Wallersee	3.670	1.656	2.013	-9,0	-4,2	-12,6	3.670	3.664	3.675	-4,3	-11,3	-11,0
Straßwalchen	3.636	1.516	2.120	-4,4	-4,1	-4,6	3.644	3.633	3.631	-3,4	-4,8	-5,0
Strobl	1.252	525	728	-3,5	-2,9	-3,9	1.218	1.308	1.231	-1,7	-3,8	-4,8
Thalgau	2.670	758	1.912	-1,1	-3,0	-0,3	2.622	2.698	2.689	2,1	-2,1	-2,9
Wals-Siezenheim	13.515	4.912	8.602	-3,7	-7,2	-1,5	13.602	13.354	13.588	-1,9	-5,4	-3,7
Altenmarkt im Pongau	3.119	1.385	1.734	0,2	0,9	-0,3	3.699	2.854	2.804	6,7	-4,9	-2,2
Bad Gastein	1.850	979	871	-10,1	-10,7	-9,5	2.335	1.623	1.593	-3,8	-19,1	-8,6
Bad Hofgastein	3.232	1.650	1.582	-6,1	-5,8	-6,5	3.762	2.934	3.000	-0,3	-13,2	-5,5
Bischofshofen	4.693	1.978	2.714	-2,1	-3,0	-1,4	4.726	4.617	4.735	-1,6	-3,8	-0,7
Dorfgastein	486	226	260	-4,6	-7,9	-1,6	605	442	412	1,2	-9,4	-7,2
Eben im Pongau	923	374	549	-3,7	-5,8	-2,3	936	917	916	-2,7	-5,0	-3,5
Filzmoos	571	298	273	-8,3	-11,7	-4,3	755	515	443	-1,8	-18,4	-5,5
Flachau	1.855	825	1.030	-5,8	-6,1	-5,5	2.806	1.450	1.309	-1,8	-13,6	-4,3
Forstau	282	95	187	-3,3	3,2	-6,4	333	262	251	0,9	-6,8	-4,9
Goldegg	463	258	205	-7,8	-8,7	-6,5	473	473	443	-8,5	-6,3	-8,5
Großarl	1.942	936	1.006	-0,9	-0,7	-1,0	2.258	1.808	1.759	3,7	-5,4	-1,7
Hüttau	344	146	198	-3,1	-2,5	-3,6	335	342	354	-1,8	-6,0	-1,4
Hüttschlag	190	91	98	-1,2	-2,1	-0,3	192	193	184	0,0	-2,0	-1,6
Kleinarl	403	205	198	6,0	7,1	4,8	568	360	282	2,3	-4,3	33,6
Mühlbach am Hochkönig	539	269	271	-5,6	-7,1	-4,0	723	505	390	-1,8	-9,7	-6,9
Pfarrwerfen	641	301	341	4,0	2,9	5,0	639	640	645	5,8	1,6	4,7
Radstadt	2.406	1.140	1.266	-1,0	-0,8	-1,3	2.485	2.412	2.320	2,6	-3,1	-2,6
Sankt Johann im Pongau	7.216	3.024	4.192	-3,7	-2,8	-4,4	7.590	6.952	7.106	-2,5	-6,2	-2,5
Sankt Martin am Tennengebirge	380	187	193	4,3	4,9	3,8	374	385	381	5,6	1,3	6,1

Gemeinde	2020			Veränderung zu 2019 in %			2020			Veränderung zu 2019 in %		
	gesamt	Frauen	Männer	gesamt	Frauen	Männer	Februar	Juni	Oktober	Februar	Juni	Oktober
Sankt Veit im Pongau	1.173	544	629	-3,2	-1,7	-4,4	1.172	1.183	1.164	0,1	-4,7	-4,7
Schwarzach im Pongau	2.774	1.707	1.068	-0,3	-1,1	0,8	2.775	2.780	2.768	-0,1	-0,3	-0,7
Untertauern	660	324	336	-4,3	-4,7	-3,8	1.350	299	330	-1,5	-20,5	2,8
Wagrain	2.113	814	1.298	-1,9	-4,8	-0,1	2.515	1.958	1.865	2,7	-7,0	-2,3
Werfen	1.034	355	679	-5,6	-9,3	-3,6	994	1.055	1.053	-2,1	-7,2	-7,2
Werfenweng	434	199	235	2,2	-7,3	11,9	532	388	382	2,7	-1,5	5,5
Göriach	53	24	28	12,9	43,1	-4,5	50	55	53	6,4	17,0	15,2
Lessach	51	25	26	2,0	-8,6	14,5	51	51	51	0,0	-5,6	13,3
Mariapfarr	659	327	332	-6,4	-7,7	-5,1	712	649	617	-6,1	-5,3	-7,9
Mauterndorf	829	312	517	-8,0	-11,5	-5,7	926	786	775	-6,3	-11,5	-6,2
Muhr	53	25	29	3,2	5,7	1,2	55	54	51	0,0	1,9	8,5
Ramingstein	184	67	117	-5,0	-13,4	0,6	158	203	192	-5,4	-8,1	-1,0
Sankt Andrä im Lungau	96	39	57	-5,6	-8,7	-3,4	85	102	100	-5,6	-5,6	-5,7
Sankt Margarethen im Lungau	385	180	205	0,5	-2,7	3,5	447	350	359	3,0	-6,4	5,0
Sankt Michael im Lungau	1.788	910	878	-6,0	-5,8	-6,2	1.949	1.732	1.683	-1,3	-9,0	-7,9
Tamsweg	3.158	1.678	1.480	0,2	-0,3	0,8	3.109	3.174	3.190	0,1	-0,6	1,1
Thomatal	67	19	48	-3,8	0,0	-5,3	66	69	66	-14,3	-2,8	8,2
Tweng	551	279	272	-0,3	1,6	-2,2	1.154	232	267	-1,9	3,1	3,9
Unternberg	545	159	386	0,6	3,9	-0,8	552	531	553	2,0	-1,5	1,1
Weißpriach	92	40	52	-4,8	7,2	-12,4	125	77	73	3,3	-7,2	-14,1
Zederhaus	131	63	68	-8,8	-13,3	-4,2	143	129	121	4,4	-20,4	-8,3
Bramberg am Wildkogel	1.356	615	741	-5,2	-7,3	-3,3	1.488	1.333	1.246	-2,2	-7,7	-5,8
Bruck an der Großglocknerstraße	1.962	865	1.097	-1,0	-2,5	0,2	1.966	1.965	1.955	0,1	-3,7	0,7
Dienten am Hochkönig	277	126	151	-3,7	-6,7	-1,1	381	257	193	-3,1	-6,5	-1,0
Fusch an der Großglocknerstraße	324	99	225	39,1	-9,8	82,9	313	357	301	41,0	19,8	69,1
Hollersbach im Pinzgau	575	200	375	-17,7	-18,8	-17,0	566	581	577	-3,4	-27,1	-18,8
Kaprun	2.481	1.134	1.346	-6,8	-8,9	-4,9	3.002	2.137	2.303	0,1	-13,2	-8,6
Krimml	376	186	190	-3,1	-3,5	-2,7	516	341	271	6,8	-14,7	-3,6
Lend	475	168	307	-6,6	-3,8	-8,0	500	478	448	-1,2	-7,4	-11,1
Leogang	1.939	967	972	-3,4	-3,8	-3,1	2.344	1.718	1.755	2,4	-13,5	0,5
Lofer	977	518	459	-0,1	-1,2	1,1	1.138	916	877	0,4	-3,0	2,3
Maishofen	2.120	709	1.411	1,7	-3,8	4,8	2.105	2.114	2.141	4,0	0,4	1,0
Maria Alm am Steinernen Meer	1.167	579	587	-3,3	-4,4	-2,3	1.634	990	876	3,1	-14,1	-0,9
Mittersill	3.255	1.580	1.675	-2,4	0,1	-4,7	3.237	3.245	3.284	-0,1	-5,1	-1,9
Neukirchen am Großvenediger	1.163	574	589	-0,1	-1,9	1,8	1.397	1.112	981	5,6	-5,0	-1,7
Niedersill	557	242	314	1,8	0,6	2,7	554	567	549	3,4	-0,9	3,0

Gemeinde	2020			Veränderung zu 2019 in %			2020			Veränderung zu 2019 in %		
	gesamt	Frauen	Männer	gesamt	Frauen	Männer	Februar	Juni	Oktober	Februar	Juni	Oktober
Piesendorf	1.464	482	982	1,3	-0,2	2,0	1.489	1.452	1.451	2,1	-0,2	2,0
Rauris	828	431	397	-7,8	-10,3	-5,0	1.018	752	714	-1,2	-15,5	-7,8
Saalbach-Hinterglemm	2.995	1.341	1.655	-9,2	-11,5	-7,2	4.945	2.279	1.762	-4,2	-20,8	-4,8
Saalfelden am Steinernen Meer	6.612	3.108	3.504	-2,2	-2,1	-2,2	6.686	6.559	6.591	1,3	-4,4	-3,4
Sankt Martin bei Lofer	415	175	240	-5,3	-2,2	-7,3	409	428	407	-2,2	-8,9	-4,2
Stuhlfelden	445	184	261	1,3	4,3	-0,9	502	419	415	11,1	-3,9	-3,7
Taxenbach	559	257	303	-1,7	-5,3	1,6	562	550	566	2,7	-6,1	-1,4
Unken	745	327	418	-3,7	-7,2	-0,8	764	741	729	-0,7	-5,5	-5,0
Uttendorf	937	385	553	-11,6	-7,4	-14,4	1.003	920	889	-4,7	-15,8	-14,3
Viehhofen	138	64	74	-13,6	-16,9	-10,5	181	121	111	-8,1	-22,9	-10,5
Wald im Pinzgau	509	258	251	-6,1	-8,7	-3,3	706	427	395	-2,5	-12,0	-5,7
Weißbach bei Lofer	143	55	88	-2,1	1,8	-4,4	123	165	141	3,4	-7,8	0,7
Zell am See	7.673	4.009	3.664	-5,2	-5,1	-5,3	8.650	7.320	7.050	-1,7	-10,3	-3,7
Land Salzburg	297.127	137.616	159.509	-3,2	-4,0	-2,5	311.320	290.227	289.833	-0,2	-5,5	-4,0

B.1.4 Erwerbstätige nach Wirtschaftsklasse

Wirtschaftsklasse	2020			Veränderung zu 2019 in %			2020			Veränderung zu 2019 in %		
	gesamt	Frauen	Männer	gesamt	Frauen	Männer	Februar	Juni	Oktober	Februar	Juni	Oktober
A01 Landwirtschaft und Jagd	3.690	1.962	1.729	-7,7	-9,5	-5,6	3.746	3.741	3.584	-7,1	-8,8	-7,3
A02 Forstwirtschaft und Holzeinschlag	1.170	339	831	-3,7	-6,8	-2,4	1.153	1.189	1.169	2,1	-6,8	-5,8
A03 Fischerei und Aquakultur	23	6	17	0,0	-18,2	8,5	22	25	22	-4,3	0,0	4,8
B06 Gewinnung v. Erdöl- und Erdgas	22	2	20	17,9	0,0	20,0	22	22	22	15,8	15,8	22,2
B08 Gewinnung v. Steinen; sonst. Bergbau	346	61	285	-17,7	2,8	-21,1	327	356	355	-6,3	-21,9	-22,3
C10 H.v. Nahrungs- und Futtermitteln	5.083	2.450	2.633	-2,0	-2,8	-1,2	5.173	5.026	5.051	0,2	-3,2	-2,9
C11 Getränkeherstellung	675	221	453	-10,3	-9,0	-10,9	681	676	667	-9,1	-10,3	-11,5
C13 H.v. Textilien	291	199	93	3,4	5,3	-0,4	304	285	285	8,2	1,8	0,4
C14 H.v. Bekleidung	581	450	131	-8,2	-8,1	-8,4	608	566	568	-8,2	-11,0	-5,2
C15 H v. Leder/-waren und Schuhen	157	87	70	-2,7	-2,6	-2,8	163	158	151	-0,6	-2,5	-5,0
C16 H.v. Holzwaren; Korbwaren	3.180	451	2.729	1,0	2,0	0,9	3.110	3.192	3.237	2,7	0,3	0,2
C17 H.v. Papier/Pappe und Waren daraus	1.099	188	911	4,7	13,9	2,9	1.087	1.104	1.105	5,2	5,4	3,4
C18 H.v. Druckerzeugnissen	1.039	303	736	-15,1	-11,2	-16,7	1.091	1.026	999	-20,7	-12,6	-11,0
C20 H.v. chemischen Erzeugnissen	548	208	341	10,9	15,4	8,4	541	553	551	10,0	12,4	10,4
C21 H.v. pharmazeutischen Erzeugnissen	136	73	63	-19,5	-20,7	-18,2	141	136	131	-14,0	-20,0	-24,3
C22 H.v. Gummi- und Kunststoffwaren	2.015	501	1.515	9,2	10,8	8,7	2.036	2.007	2.003	10,9	9,3	7,5
C23 H.v. Glas/-waren, Keramik u.Ä.	1.754	317	1.437	-2,6	-2,7	-2,6	1.632	1.791	1.840	0,2	-3,1	-4,5
C24 Metallerzeugung und -bearbeitung	187	27	160	-4,6	-1,2	-5,1	192	186	182	-7,2	-8,8	3,4
C25 H.v. Metallerzeugnissen	4.500	833	3.667	-2,7	-1,3	-3,1	4.534	4.485	4.482	-1,1	-3,8	-3,3
C26 H.v. Datenverarbeitungsgeräten	1.800	509	1.291	-0,8	0,4	-1,3	1.803	1.796	1.801	-1,2	-0,8	-0,6
C27 H.v. elektrischen Ausrüstungen	1.458	463	995	0,3	0,1	0,4	1.442	1.460	1.472	0,1	-0,2	0,9
C28 Maschinenbau	4.793	668	4.125	0,1	-0,3	0,2	4.892	4.723	4.763	3,9	-1,0	-2,4
C29 H.v. Kraftwagen und -teilen	1.328	323	1.005	-5,5	-4,2	-5,9	1.341	1.329	1.313	-6,2	-4,5	-5,6
C30 Sonst. Fahrzeugbau	62	13	50	20,6	-15,6	35,5	60	64	63	20,0	23,1	18,9
C31 H.v. Möbeln	1.805	382	1.423	-5,3	-5,7	-5,2	1.823	1.772	1.821	-2,9	-7,7	-5,2
C32 H.v. sonst. Waren	2.496	779	1.717	-1,0	-0,9	-1,0	2.554	2.448	2.487	2,1	-2,8	-2,1
C33 Reparatur/Installation v. Maschinen	1.587	246	1.341	-4,1	-6,1	-3,8	1.633	1.575	1.552	0,3	-5,5	-7,1
D35 Energieversorgung	1.991	371	1.620	-1,7	-6,7	-0,5	1.975	1.985	2.013	-2,5	-1,7	-0,9
E36 Wasserversorgung	146	23	123	-1,6	-12,7	0,8	142	150	145	-0,7	-3,2	-0,7
E37 Abwasserentsorgung	403	93	310	1,6	0,7	1,9	405	400	405	2,3	0,0	2,5
E38 Abfallbehandlung	1.014	187	826	-1,9	-1,2	-2,1	1.022	1.015	1.004	1,3	-3,6	-3,3
E39 Beseitigung v. Umweltverschmutzungen	27	10	16	-0,0	-6,1	4,3	27	26	27	3,8	-3,7	0,0
F41 Hochbau	8.858	3.290	5.568	-2,7	-8,6	1,1	8.295	9.221	9.057	0,3	-3,3	-4,8
F42 Tiefbau	2.078	185	1.893	10,2	36,4	8,2	1.744	2.215	2.275	15,3	9,7	7,0

Wirtschaftsklasse	2020			Veränderung zu 2019 in %			2020			Veränderung zu 2019 in %		
	gesamt	Frauen	Männer	gesamt	Frauen	Männer	Februar	Juni	Oktober	Februar	Juni	Oktober
F43 Sonst. Bautätigkeiten	14.231	2.323	11.908	2,6	5,3	2,1	12.863	14.698	15.133	4,3	2,0	1,7
G45 Kfz-Handel und -reparatur	7.604	1.774	5.830	-3,7	-2,7	-4,0	7.698	7.521	7.594	-2,2	-3,6	-5,3
G46 Großhandel	18.992	6.849	12.143	0,6	-1,9	2,0	19.258	18.775	18.942	2,6	-0,5	-0,4
G47 Einzelhandel	26.782	18.868	7.913	-6,1	-6,4	-5,3	27.849	26.095	26.403	-2,8	-7,3	-8,2
H49 Landverkehr	10.397	1.637	8.759	-4,6	-3,6	-4,8	11.641	9.688	9.861	-2,0	-7,2	-5,0
H50 Schifffahrt	16	8	8	-43,4	-20,0	-56,6	17	15	15	-5,6	-62,5	-40,0
H51 Luftfahrt	84	12	72	-13,1	-23,9	-11,1	85	84	83	-7,6	-14,3	-17,0
H52 Dienstleistungen für den Verkehr	4.512	1.135	3.376	-4,5	-9,7	-2,6	4.643	4.458	4.434	-2,4	-6,4	-4,6
H53 Post- und Kurierdienste	1.686	476	1.210	1,3	0,0	1,8	1.653	1.712	1.692	-2,1	3,7	2,4
I55 Beherbergung	18.193	10.663	7.530	-9,0	-9,9	-7,6	25.074	15.671	13.833	2,2	-22,9	-8,5
I56 Gastronomie	12.177	5.975	6.203	-9,3	-9,5	-9,1	15.458	10.796	10.278	0,7	-18,7	-11,8
J58 Verlagswesen	841	378	463	0,5	-1,1	1,8	844	836	844	1,7	-0,5	0,2
J59 Filmherstellung/-verleih; Kinos	1.051	373	678	0,4	-0,4	0,8	1.089	1.047	1.017	6,0	-0,9	-3,9
J60 Rundfunkveranstalter	416	195	221	11,8	15,4	8,9	403	414	432	10,1	14,0	11,3
J61 Telekommunikation	209	31	177	-39,7	-25,4	-41,7	216	209	201	-38,8	-39,9	-40,4
J62 IT-Dienstleistungen	2.864	759	2.105	25,3	22,7	26,2	2.858	2.845	2.889	26,9	25,6	23,5
J63 Informationsdienstleistungen	1.339	443	896	-20,9	-8,1	-26,0	1.322	1.352	1.344	-20,5	-20,0	-22,1
K64 Finanzdienstleistungen	5.914	3.249	2.665	-1,4	-1,5	-1,3	5.946	5.898	5.899	0,3	-1,5	-2,9
K65 Versicherungen und Pensionskassen	1.660	688	973	-0,2	-0,8	0,3	1.668	1.653	1.660	0,1	-0,2	-0,5
K66 Sonst. Finanz-/Versicherungsleistungen	1.336	602	734	-1,0	-3,2	0,9	1.349	1.340	1.320	-1,0	-0,2	-1,6
L68 Grundstücks- und Wohnungswesen	5.171	2.534	2.637	-1,8	-4,7	1,1	5.360	5.161	4.993	-0,3	-1,4	-3,8
M69 Rechtsberatung und Wirtschaftsprüfung	3.973	2.866	1.107	1,5	0,0	5,5	3.983	3.949	3.988	1,6	1,0	1,8
M70 Unternehmensführung, -beratung	5.132	1.996	3.136	4,7	3,8	5,2	5.142	5.134	5.120	4,9	4,6	4,5
M71 Architektur- und Ingenieurbüros	4.083	1.309	2.774	-1,0	-0,3	-1,3	4.063	4.083	4.102	-0,9	-1,0	-1,0
M72 Forschung und Entwicklung	526	292	234	-12,1	-16,1	-6,6	486	503	589	-19,4	-17,0	0,3
M73 Werbung und Marktforschung	2.430	1.308	1.122	-1,8	-2,0	-1,4	2.488	2.392	2.410	1,1	-4,1	-2,2
M74 Sonst. freiberufl./techn. Tätigkeiten	1.270	592	678	0,4	0,6	0,2	1.312	1.251	1.246	1,9	0,0	-0,7
M75 Veterinärwesen	245	181	64	2,8	2,8	2,7	244	243	248	5,6	1,7	1,2
N77 Vermietung v. beweglichen Sachen	1.088	408	680	-7,2	-5,7	-8,1	1.256	1.006	1.002	-8,6	-8,5	-4,1
N78 Arbeitskräfteüberlassung	3.589	706	2.882	-19,3	-22,3	-18,5	3.557	3.434	3.775	-9,6	-26,2	-20,6
N79 Reisebüros und Reiseveranstalter	1.320	920	400	-11,9	-10,3	-15,3	1.437	1.301	1.222	-1,3	-19,8	-13,6
N80 Private Wach- und Sicherheitsdienste	797	200	597	-14,9	-18,2	-13,7	846	768	778	-7,4	-21,1	-15,7
N81 Gebäudebetreuung; Gartenbau	5.496	3.263	2.233	-16,9	-22,0	-8,1	5.908	5.236	5.345	-11,6	-20,5	-18,7
N82 Wirtschaftliche Dienstleistungen a.n.g.	1.530	831	700	-6,4	-5,6	-7,2	1.548	1.518	1.525	-6,9	-6,1	-6,1
O84 Öffentliche Verwaltung	15.526	7.263	8.263	1,7	6,0	-1,8	14.958	15.411	16.209	1,0	1,5	2,3
P85 Erziehung und Unterricht	18.733	12.649	6.084	-7,3	-7,2	-7,4	20.961	17.835	17.404	-6,4	-7,6	-7,9

Wirtschaftsklasse	2020			Veränderung zu 2019 in %			2020			Veränderung zu 2019 in %		
	gesamt	Frauen	Männer	gesamt	Frauen	Männer	Februar	Juni	Oktober	Februar	Juni	Oktober
Q86 Gesundheitswesen	14.472	10.556	3.916	10,7	11,2	9,5	14.733	14.314	14.368	12,2	10,4	9,5
Q87 Alten- und Pflegeheime	6.155	4.847	1.308	9,6	9,9	8,8	6.184	6.183	6.097	10,2	9,7	9,0
Q88 Sozialwesen	5.071	4.078	993	-7,4	-7,0	-9,0	5.222	5.024	4.966	-5,0	-8,0	-9,1
R90 Künstlerische Tätigkeiten	1.803	834	969	8,0	8,3	7,8	1.882	1.775	1.752	16,0	1,2	7,5
R91 Bibliotheken und Museen	682	398	284	15,5	23,9	5,6	694	681	671	33,7	7,6	8,4
R92 Spiel-, Wett- und Lotteriewesen	485	200	285	-2,0	-1,5	-2,3	504	474	477	0,8	-4,4	-2,3
R93 Dienstleistungen Sport/Unterhaltung	2.380	967	1.413	-3,4	-5,4	-1,9	2.452	2.343	2.345	7,7	-11,5	-4,9
S94 Interessenvertretungen und Vereine	3.019	1.843	1.176	-7,3	-8,0	-6,2	3.058	2.996	3.004	-5,3	-7,6	-9,1
S95 Reparatur v. Gebrauchsgütern	264	77	188	0,3	-1,7	1,1	264	263	266	-2,2	1,2	1,9
S96 Sonst. Dienstleistungen a.n.g.	4.344	3.408	936	1,0	0,9	1,3	4.454	4.274	4.303	2,3	-0,7	1,5
T97 Private Haushalte mit Hauspersonal	80	59	21	-69,8	-70,9	-66,3	98	77	66	-63,3	-71,6	-74,6
T98 Waren/Dienstleistungen - Eigenbedarf	24	7	17	6,0	0,0	8,5	23	24	24	-4,2	9,1	14,3
XX unbekannt	785	367	418	-58,7	-66,1	-48,8	541	757	1.058	-59,3	-61,4	-56,1
alle Wirtschaftsklassen	297.127	137.616	159.509	-3,2	-4,0	-2,5	311.320	290.227	289.833	-0,2	-5,5	-4,0

Hinweis: Wirtschaftsklassen mit weniger als fünf Erwerbstätige im Jahresdurchschnitt 2020 werden aufgrund von Datenschutzgründen nicht ausgewiesen.

B.1.5 Erwerbstätige nach Wirtschaftsabteilung

Bundesland Salzburg

Wirtschaftsabteilung	2020			Veränderung zu 2019 in %			2020			Veränderung zu 2019 in %		
	gesamt	Frauen	Männer	gesamt	Frauen	Männer	Februar	Juni	Oktober	Februar	Juni	Oktober
A Land-, Forstwirtschaft; Fischerei	4.884	2.307	2.577	-6,8	-9,2	-4,5	4.921	4.955	4.775	-5,1	-8,3	-6,9
B/C Bergbau, Herstellung von Waren	36.948	9.753	27.195	-1,7	-1,5	-1,8	37.197	36.743	36.905	-0,0	-2,6	-2,6
D/E Energie, (Ab-)wasser, Abfall	3.580	685	2.895	-1,4	-4,5	-0,6	3.571	3.576	3.594	-0,8	-2,1	-1,2
F Bau	25.167	5.798	19.369	1,2	-2,4	2,3	22.902	26.134	26.465	3,5	0,6	-0,2
G Handel, Instandhaltung von Kfz	53.378	27.491	25.886	-3,5	-5,1	-1,7	54.805	52.391	52.939	-0,9	-4,4	-5,1
H Verkehr und Lagerei	16.694	3.268	13.425	-4,1	-5,5	-3,8	18.039	15.957	16.085	-2,1	-6,1	-4,3
I Beherbergung und Gastronomie	30.370	16.638	13.732	-9,1	-9,8	-8,3	40.532	26.467	24.111	1,6	-21,2	-9,9
J/K/L Unternehmensnahe Dienste	20.803	9.252	11.551	-0,3	-0,9	0,3	21.055	20.755	20.599	1,1	-0,1	-1,8
M/N Wirtschaftliche Dienste	31.479	14.872	16.607	-6,9	-8,3	-5,6	32.270	30.818	31.350	-3,8	-9,6	-7,4
O Öffentliche Verwaltung	15.526	7.263	8.263	1,7	6,0	-1,8	14.958	15.411	16.209	1,0	1,5	2,3
P Erziehung und Unterricht	18.733	12.649	6.084	-7,3	-7,2	-7,4	20.961	17.835	17.404	-6,4	-7,6	-7,9
Q Gesundheits- und Sozialwesen	25.697	19.481	6.216	6,4	6,5	5,9	26.139	25.521	25.431	7,8	6,1	5,2
R-U Sonstige Dienste, Private Haushalte	13.081	7.792	5.289	-1,9	-2,4	-1,0	13.429	12.907	12.908	2,8	-5,3	-2,9
XX unbekannt	785	367	418	-58,7	-66,1	-48,8	541	757	1.058	-59,3	-61,4	-56,1
alle Wirtschaftsabteilungen	297.127	137.616	159.509	-3,2	-4,0	-2,5	311.320	290.227	289.833	-0,2	-5,5	-4,0

Bezirk Salzburg Stadt

Wirtschaftsabteilung	2020			Veränderung zu 2019 in %			2020			Veränderung zu 2019 in %		
	gesamt	Frauen	Männer	gesamt	Frauen	Männer	Februar	Juni	Oktober	Februar	Juni	Oktober
A Land-, Forstwirtschaft; Fischerei	163	61	102	-9,4	-23,8	2,0	163	169	157	-6,9	-5,6	-15,6
B/C Bergbau, Herstellung von Waren	5.710	1.797	3.913	-4,1	-6,0	-3,2	5.807	5.664	5.658	-2,5	-4,7	-5,1
D/E Energie, (Ab-)wasser, Abfall	1.622	342	1.280	-2,0	-5,8	-1,0	1.618	1.608	1.640	-1,8	-2,2	-2,1
F Bau	8.208	3.383	4.826	-1,1	-7,0	3,5	8.151	8.293	8.181	1,8	-1,0	-3,9
G Handel, Instandhaltung von Kfz	19.560	10.225	9.335	-7,2	-9,9	-4,0	20.074	19.250	19.357	-3,2	-7,6	-10,6
H Verkehr und Lagerei	6.143	1.218	4.925	-4,2	-7,8	-3,3	6.396	5.933	6.101	-0,7	-7,3	-4,6
I Beherbergung und Gastronomie	7.003	3.404	3.599	-10,4	-11,2	-9,6	7.801	6.578	6.631	5,2	-19,1	-15,9
J/K/L Unternehmensnahe Dienste	11.558	5.216	6.342	-0,1	-0,8	0,6	11.658	11.567	11.449	2,3	-0,2	-2,2
M/N Wirtschaftliche Dienste	15.333	7.599	7.734	-10,2	-13,6	-6,7	15.679	15.084	15.237	-6,7	-12,6	-11,3
O Öffentliche Verwaltung	9.121	5.124	3.997	7,3	14,6	-0,8	8.543	8.987	9.834	4,9	7,0	9,7
P Erziehung und Unterricht	8.069	5.095	2.974	-13,0	-13,1	-12,8	8.164	8.168	7.874	-12,8	-12,9	-13,3
Q Gesundheits- und Sozialwesen	11.068	7.991	3.077	11,6	12,8	8,5	11.356	11.019	10.829	14,4	11,7	8,6
R-U Sonstige Dienste, Private Haushalte	6.383	3.590	2.793	-1,7	-1,9	-1,5	6.586	6.253	6.309	2,8	-4,8	-3,2
XX unbekannt	199	91	108	-65,0	-73,3	-52,7	153	183	262	-63,8	-68,0	-63,4
alle Wirtschaftsabteilungen	110.141	55.136	55.005	-4,1	-4,9	-3,2	112.149	108.756	109.519	-0,6	-5,6	-5,9

Bezirk Hallein

Wirtschaftsabteilung	2020			Veränderung zu 2019 in %			2020			Veränderung zu 2019 in %		
	gesamt	Frauen	Männer	gesamt	Frauen	Männer	Februar	Juni	Oktober	Februar	Juni	Oktober
A Land-, Forstwirtschaft; Fischerei	591	326	265	-9,2	-14,1	-2,3	590	597	586	-8,5	-10,0	-9,1
B/C Bergbau, Herstellung von Waren	6.162	1.326	4.836	-0,3	-1,6	0,0	6.221	6.125	6.141	2,3	-1,4	-1,7
D/E Energie, (Ab-)wasser, Abfall	198	41	157	5,3	18,3	2,4	198	199	198	4,8	3,6	7,6
F Bau	1.681	265	1.417	3,6	2,2	3,9	1.595	1.702	1.747	6,7	2,7	1,7
G Handel, Instandhaltung von Kfz	3.724	1.907	1.817	4,5	1,3	8,2	3.769	3.696	3.706	6,8	4,2	2,7
H Verkehr und Lagerei	993	175	818	-5,7	-13,5	-3,8	1.020	983	976	-6,1	-6,3	-4,7
I Beherbergung und Gastronomie	1.366	804	562	-8,2	-8,3	-8,1	1.576	1.257	1.265	1,7	-18,1	-8,5
J/K/L Unternehmensnahe Dienste	856	359	497	-3,6	-2,5	-4,4	859	862	848	-3,6	-2,0	-5,1
M/N Wirtschaftliche Dienste	1.586	732	854	2,4	0,6	4,0	1.578	1.569	1.611	1,6	-0,3	5,9
O Öffentliche Verwaltung	709	348	361	-14,7	-11,4	-17,8	706	707	714	-13,5	-14,8	-15,9
P Erziehung und Unterricht	2.006	1.302	704	-4,7	-5,9	-2,5	2.035	1.973	2.009	-3,7	-4,9	-5,5
Q Gesundheits- und Sozialwesen	3.174	2.575	599	2,3	3,1	-0,8	3.217	3.163	3.142	3,7	1,7	1,6
R-U Sonstige Dienste, Private Haushalte	884	552	332	3,3	-0,8	10,8	907	872	872	9,7	-1,4	1,9
XX unbekannt	59	28	31	-61,6	-70,0	-48,6	41	58	79	-59,8	-65,1	-59,5
alle Wirtschaftsabteilungen	23.990	10.740	13.250	-1,0	-2,4	0,1	24.312	23.763	23.894	1,4	-2,5	-1,8

Bezirk Salzburg-Umgebung

Wirtschaftsabteilung	2020			Veränderung zu 2019 in %			2020			Veränderung zu 2019 in %		
	gesamt	Frauen	Männer	gesamt	Frauen	Männer	Februar	Juni	Oktober	Februar	Juni	Oktober
A Land-, Forstwirtschaft; Fischerei	1.648	885	763	-5,8	-5,5	-6,1	1.686	1.657	1.602	-5,1	-6,8	-5,6
B/C Bergbau, Herstellung von Waren	13.163	3.624	9.539	-1,7	-0,5	-2,1	13.329	13.060	13.100	-0,7	-2,1	-2,2
D/E Energie, (Ab-)wasser, Abfall	546	127	419	-2,0	-5,7	-0,8	548	542	548	-1,6	-4,2	0,0
F Bau	5.898	799	5.099	3,0	5,4	2,6	5.423	6.090	6.181	4,3	2,6	2,1
G Handel, Instandhaltung von Kfz	17.370	7.993	9.376	-1,4	-2,4	-0,5	17.520	17.183	17.408	1,3	-2,8	-2,6
H Verkehr und Lagerei	4.244	906	3.338	-5,8	-3,7	-6,4	4.286	4.231	4.215	-5,6	-6,2	-5,8
I Beherbergung und Gastronomie	4.296	2.404	1.893	-8,0	-7,6	-8,6	4.391	4.349	4.149	2,5	-15,9	-9,1
J/K/L Unternehmensnahe Dienste	4.461	1.803	2.658	5,9	6,9	5,2	4.480	4.459	4.443	6,6	5,9	5,2
M/N Wirtschaftliche Dienste	8.124	3.333	4.791	-7,6	-6,4	-8,4	8.058	8.017	8.297	-4,7	-9,5	-8,3
O Öffentliche Verwaltung	2.551	668	1.883	-3,9	-16,9	1,8	2.553	2.557	2.544	-2,9	-3,6	-5,1
P Erziehung und Unterricht	3.283	2.554	729	-0,8	-0,4	-1,9	3.357	3.278	3.214	-0,7	-0,4	-1,3
Q Gesundheits- und Sozialwesen	3.787	2.922	866	4,2	2,7	9,5	3.795	3.737	3.830	4,1	3,1	5,2
R-U Sonstige Dienste, Private Haushalte	2.584	1.522	1.063	-1,3	-1,9	-0,5	2.598	2.575	2.580	5,9	-5,6	-3,6
XX unbekannt	207	107	100	-61,3	-66,8	-53,0	142	188	291	-63,2	-65,8	-56,4
alle Wirtschaftsabteilungen	72.164	29.646	42.517	-2,4	-2,9	-2,1	72.166	71.923	72.402	-0,1	-4,0	-3,2

Bezirk Sankt Johann im Pongau

Wirtschaftsabteilung	2020			Veränderung zu 2019 in %			2020			Veränderung zu 2019 in %		
	gesamt	Frauen	Männer	gesamt	Frauen	Männer	Februar	Juni	Oktober	Februar	Juni	Oktober
A Land-, Forstwirtschaft; Fischerei	980	471	509	-6,3	-7,5	-5,1	983	999	959	-2,5	-9,8	-6,2
B/C Bergbau, Herstellung von Waren	5.663	1.273	4.390	-0,5	2,3	-1,3	5.617	5.635	5.737	1,3	-2,3	-0,5
D/E Energie, (Ab-)wasser, Abfall	452	56	396	-0,1	-14,8	2,4	447	457	451	2,1	-0,4	-1,7
F Bau	3.613	495	3.118	2,1	4,1	1,8	2.984	3.854	4.000	3,8	0,9	2,1
G Handel, Instandhaltung von Kfz	5.137	2.992	2.145	-2,4	-2,1	-2,8	5.451	4.928	5.033	-2,4	-3,5	-1,3
H Verkehr und Lagerei	2.349	371	1.977	-1,5	2,6	-2,3	2.844	2.105	2.097	0,2	-2,5	-2,8
I Beherbergung und Gastronomie	7.796	4.404	3.392	-7,4	-8,1	-6,5	11.649	6.237	5.503	0,4	-20,6	-5,2
J/K/L Unternehmensnahe Dienste	1.665	737	929	-9,6	-8,7	-10,3	1.694	1.648	1.654	-9,5	-9,1	-10,1
M/N Wirtschaftliche Dienste	2.716	1.360	1.357	-2,4	1,0	-5,5	3.021	2.544	2.584	2,5	-8,9	-0,9
O Öffentliche Verwaltung	1.516	448	1.069	-3,2	-6,4	-1,8	1.526	1.519	1.504	-0,2	-3,4	-5,9
P Erziehung und Unterricht	2.201	1.557	645	1,0	-0,6	5,2	3.051	1.801	1.752	2,4	0,0	-0,3
Q Gesundheits- und Sozialwesen	3.828	2.981	847	1,1	1,0	1,6	3.881	3.797	3.805	1,6	1,1	0,6
R-U Sonstige Dienste, Private Haushalte	1.656	1.100	557	-5,6	-6,4	-3,9	1.687	1.666	1.616	-3,9	-6,9	-5,9
XX unbekannt	149	66	84	-46,3	-52,0	-40,8	97	157	194	-46,4	-47,7	-45,0
alle Wirtschaftsabteilungen	39.723	18.309	21.414	-3,1	-3,5	-2,7	44.932	37.347	36.889	-0,1	-6,9	-2,6

Bezirk Tamsweg

Wirtschaftsabteilung	2020			Veränderung zu 2019 in %			2020			Veränderung zu 2019 in %		
	gesamt	Frauen	Männer	gesamt	Frauen	Männer	Februar	Juni	Oktober	Februar	Juni	Oktober
A Land-, Forstwirtschaft; Fischerei	441	145	297	-3,6	-7,9	-1,4	450	448	426	0,2	-5,7	-5,3
B/C Bergbau, Herstellung von Waren	1.519	541	978	-1,3	-1,3	-1,2	1.508	1.519	1.530	-1,0	-1,9	-0,9
D/E Energie, (Ab-)wasser, Abfall	111	36	74	2,5	9,0	-0,4	116	112	104	6,4	2,8	-1,9
F Bau	972	161	811	-0,9	0,4	-1,2	797	1.043	1.077	0,8	-2,2	-0,8
G Handel, Instandhaltung von Kfz	1.158	712	446	-1,3	-0,1	-3,1	1.218	1.109	1.148	-0,1	-2,7	-1,2
H Verkehr und Lagerei	394	93	302	-8,5	-9,2	-8,3	460	364	359	-1,7	-13,3	-11,4
I Beherbergung und Gastronomie	1.285	766	520	-6,9	-9,2	-3,3	2.143	882	831	-1,7	-18,6	-5,2
J/K/L Unternehmensnahe Dienste	400	203	197	-2,8	-0,8	-4,8	405	399	396	-4,3	-2,0	-2,2
M/N Wirtschaftliche Dienste	491	245	246	10,7	5,9	15,8	489	493	491	7,9	11,3	12,9
O Öffentliche Verwaltung	478	192	286	-4,6	-8,9	-1,5	481	481	472	-3,8	-4,6	-5,4
P Erziehung und Unterricht	584	423	161	-8,1	-4,2	-16,8	689	538	526	-11,4	-8,0	-3,3
Q Gesundheits- und Sozialwesen	484	392	92	-0,5	-0,8	0,4	503	475	473	1,0	-1,7	-1,0
R-U Sonstige Dienste, Private Haushalte	299	226	73	5,9	6,3	4,8	307	303	288	8,1	6,3	3,2
XX unbekannt	25	12	12	-57,7	-62,6	-51,3	16	28	30	-65,2	-50,9	-58,3
alle Wirtschaftsabteilungen	8.642	4.147	4.495	-2,8	-3,3	-2,4	9.582	8.194	8.151	-1,4	-4,8	-2,3

Bezirk Zell am See

Wirtschaftsabteilung	2020			Veränderung zu 2019 in %			2020			Veränderung zu 2019 in %		
	gesamt	Frauen	Männer	gesamt	Frauen	Männer	Februar	Juni	Oktober	Februar	Juni	Oktober
A Land-, Forstwirtschaft; Fischerei	1.060	419	641	-8,0	-12,1	-5,2	1.049	1.085	1.045	-7,2	-9,5	-7,4
B/C Bergbau, Herstellung von Waren	4.731	1.193	3.539	-2,5	-1,7	-2,8	4.715	4.740	4.739	1,1	-3,4	-5,1
D/E Energie, (Ab-)wasser, Abfall	652	84	568	-2,6	-3,8	-2,5	644	658	653	-2,3	-3,8	-1,8
F Bau	4.794	695	4.099	2,1	6,9	1,3	3.952	5.152	5.279	5,3	0,9	1,1
G Handel, Instandhaltung von Kfz	6.428	3.661	2.767	-2,9	-3,2	-2,5	6.773	6.225	6.287	-2,2	-4,3	-2,1
H Verkehr und Lagerei	2.570	505	2.066	-2,0	-4,4	-1,4	3.033	2.341	2.337	-0,8	-4,5	-0,9
I Beherbergung und Gastronomie	8.623	4.856	3.767	-10,6	-11,6	-9,3	12.972	7.164	5.732	0,9	-27,1	-8,3
J/K/L Unternehmensnahe Dienste	1.863	934	928	-3,9	-7,7	0,3	1.959	1.820	1.809	-3,7	-3,4	-4,4
M/N Wirtschaftliche Dienste	3.229	1.603	1.625	1,9	2,5	1,2	3.445	3.111	3.130	4,0	-0,9	2,3
O Öffentliche Verwaltung	1.150	484	666	-5,5	-2,7	-7,5	1.149	1.160	1.141	-3,0	-4,8	-8,6
P Erziehung und Unterricht	2.590	1.719	871	-3,9	-4,8	-2,1	3.665	2.077	2.029	-2,9	-4,5	-5,0
Q Gesundheits- und Sozialwesen	3.356	2.620	737	4,0	4,2	3,4	3.387	3.330	3.352	4,4	3,3	4,3
R-U Sonstige Dienste, Private Haushalte	1.275	802	473	-3,5	-3,5	-3,5	1.344	1.238	1.243	0,4	-10,1	-0,3
XX unbekannt	146	63	82	-52,2	-59,7	-44,2	92	143	202	-52,1	-54,9	-50,1
alle Wirtschaftsabteilungen	42.467	19.638	22.828	-3,8	-4,7	-2,9	48.179	40.244	38.978	0,1	-8,6	-3,2

Arbeitsmarktregion Bürmoos-Lamprechtshausen

Wirtschaftsabteilung	2020			Veränderung zu 2019 in %			2020			Veränderung zu 2019 in %		
	gesamt	Frauen	Männer	gesamt	Frauen	Männer	Februar	Juni	Oktober	Februar	Juni	Oktober
A Land-, Forstwirtschaft; Fischerei	253	119	134	-3,7	-6,1	-1,5	257	253	250	-4,5	-3,8	-2,7
B/C Bergbau, Herstellung von Waren	2.735	787	1.948	-6,3	-4,9	-6,8	2.767	2.709	2.728	-7,4	-6,5	-4,9
D/E Energie, (Ab-)wasser, Abfall	70	20	50	10,0	-1,6	15,5	69	69	71	9,5	9,5	10,9
F Bau	573	102	470	5,4	0,0	6,7	535	585	598	7,4	6,0	3,1
G Handel, Instandhaltung von Kfz	1.262	706	555	1,0	-0,1	2,5	1.276	1.244	1.265	2,2	0,7	0,2
H Verkehr und Lagerei	229	53	177	-15,6	-6,5	-18,0	229	227	232	-16,4	-18,3	-11,8
I Beherbergung und Gastronomie	281	186	96	-14,2	-10,3	-20,9	299	277	268	-6,0	-19,5	-16,8
J/K/L Unternehmensnahe Dienste	343	137	206	7,8	10,5	6,0	338	343	347	7,3	7,2	8,8
M/N Wirtschaftliche Dienste	432	206	226	-0,8	3,0	-4,1	449	420	428	3,7	-4,5	-1,6
O Öffentliche Verwaltung	180	116	64	-10,5	-3,6	-20,7	177	178	184	-8,3	-9,2	-13,6
P Erziehung und Unterricht	413	345	68	-5,4	-5,6	-3,3	429	414	396	-3,2	-5,7	-7,5
Q Gesundheits- und Sozialwesen	588	454	134	3,2	4,0	0,5	594	584	587	3,3	1,7	4,4
R-U Sonstige Dienste, Private Haushalte	266	183	83	-4,1	-7,1	3,3	276	262	260	1,8	-8,4	-5,5
XX unbekannt	26	11	14	-58,4	-71,4	-34,8	17	18	42	-63,0	-71,4	-44,7
alle Wirtschaftsabteilungen	7.650	3.424	4.226	-3,6	-3,0	-4,1	7.712	7.583	7.656	-2,8	-4,6	-3,4

Arbeitsmarktregion Neumarkt-Straßwalchen

Wirtschaftsabteilung	2020			Veränderung zu 2019 in %			2020			Veränderung zu 2019 in %		
	gesamt	Frauen	Männer	gesamt	Frauen	Männer	Februar	Juni	Oktober	Februar	Juni	Oktober
A Land-, Forstwirtschaft; Fischerei	601	335	266	-8,3	-6,2	-10,9	618	598	586	-7,3	-9,7	-8,0
B/C Bergbau, Herstellung von Waren	3.672	1.145	2.527	1,6	3,7	0,7	3.743	3.616	3.657	5,0	0,1	-0,1
D/E Energie, (Ab-)wasser, Abfall	178	59	119	-9,2	-7,4	-10,1	183	181	170	-6,6	-9,5	-11,5
F Bau	1.371	218	1.153	0,9	7,6	-0,3	1.265	1.403	1.446	-1,5	0,8	3,1
G Handel, Instandhaltung von Kfz	3.207	1.562	1.646	0,4	0,2	0,6	3.211	3.194	3.217	1,1	0,1	0,0
H Verkehr und Lagerei	1.512	390	1.122	-5,7	-7,6	-5,1	1.530	1.507	1.498	-5,3	-5,9	-6,0
I Beherbergung und Gastronomie	685	417	268	-0,6	2,7	-5,4	688	699	669	7,3	-8,9	1,2
J/K/L Unternehmensnahe Dienste	842	347	495	1,3	-1,6	3,4	854	836	837	1,5	0,5	1,8
M/N Wirtschaftliche Dienste	1.799	737	1.062	-13,0	-3,1	-18,7	1.722	1.816	1.859	-9,8	-15,3	-13,4
O Öffentliche Verwaltung	277	138	139	-2,1	-1,4	-2,8	278	279	274	0,0	-1,8	-4,5
P Erziehung und Unterricht	1.201	939	262	5,2	4,8	6,6	1.220	1.201	1.183	5,4	5,1	5,2
Q Gesundheits- und Sozialwesen	950	752	198	0,8	0,5	1,9	966	944	940	1,7	0,7	0,0
R-U Sonstige Dienste, Private Haushalte	555	376	180	-0,2	-1,1	1,7	511	580	575	0,8	-0,9	-0,3
XX unbekannt	50	25	25	-66,1	-70,3	-60,5	35	48	68	-63,9	-68,6	-65,3
alle Wirtschaftsabteilungen	16.902	7.440	9.462	-2,2	-0,5	-3,5	16.824	16.902	16.979	-0,4	-3,4	-2,7

Arbeitsmarktregion Salzburg-Stadt

Wirtschaftsabteilung	2020			Veränderung zu 2019 in %			2020			Veränderung zu 2019 in %		
	gesamt	Frauen	Männer	gesamt	Frauen	Männer	Februar	Juni	Oktober	Februar	Juni	Oktober
A Land-, Forstwirtschaft; Fischerei	795	404	391	-6,7	-9,8	-3,2	808	811	765	-5,1	-6,6	-8,4
B/C Bergbau, Herstellung von Waren	11.889	3.270	8.619	-2,5	-3,8	-2,1	12.040	11.822	11.805	-1,6	-2,8	-3,3
D/E Energie, (Ab-)wasser, Abfall	1.876	377	1.499	-2,2	-7,2	-0,8	1.868	1.856	1.903	-2,2	-2,8	-1,5
F Bau	11.601	3.791	7.810	0,2	-6,0	3,5	11.245	11.822	11.737	2,9	0,2	-2,3
G Handel, Instandhaltung von Kfz	31.996	15.714	16.281	-5,3	-7,7	-2,8	32.628	31.524	31.835	-1,6	-6,2	-7,9
H Verkehr und Lagerei	8.533	1.649	6.884	-4,4	-5,9	-4,0	8.811	8.314	8.475	-1,6	-6,8	-4,7
I Beherbergung und Gastronomie	9.476	4.706	4.770	-9,9	-10,7	-9,1	10.444	8.912	9.073	4,4	-18,7	-14,3
J/K/L Unternehmensnahe Dienste	14.581	6.432	8.149	2,2	1,2	2,9	14.699	14.591	14.453	4,2	2,1	0,2
M/N Wirtschaftliche Dienste	20.358	9.565	10.793	-9,7	-13,0	-6,6	20.702	19.996	20.375	-6,3	-12,0	-10,6
O Öffentliche Verwaltung	11.116	5.495	5.621	5,1	10,4	0,4	10.543	10.985	11.819	3,2	4,9	7,0
P Erziehung und Unterricht	9.479	6.169	3.309	-11,7	-11,4	-12,3	9.611	9.573	9.252	-11,6	-11,6	-12,1
Q Gesundheits- und Sozialwesen	13.092	9.525	3.567	11,0	11,5	9,8	13.364	13.001	12.910	13,3	10,9	8,8
R-U Sonstige Dienste, Private Haushalte	7.976	4.450	3.526	-1,6	-1,5	-1,6	8.228	7.816	7.884	4,0	-5,1	-3,4
XX unbekannt	313	151	162	-62,6	-69,9	-51,5	230	287	423	-63,5	-65,9	-59,3
alle Wirtschaftsabteilungen	153.080	71.698	81.381	-3,5	-4,6	-2,5	155.221	151.310	152.709	-0,3	-5,0	-5,1

Arbeitsmarktregion Strobl

Wirtschaftsabteilung	2020			Veränderung zu 2019 in %			2020			Veränderung zu 2019 in %		
	gesamt	Frauen	Männer	gesamt	Frauen	Männer	Februar	Juni	Oktober	Februar	Juni	Oktober
A Land-, Forstwirtschaft; Fischerei	163	88	75	1,5	3,1	-0,4	166	164	158	1,2	0,6	2,6
B/C Bergbau, Herstellung von Waren	577	219	358	-5,0	-2,5	-6,5	586	577	568	-1,5	-5,7	-7,6
D/E Energie, (Ab-)wasser, Abfall	45	13	32	24,1	81,0	10,3	46	44	44	31,4	18,9	22,2
F Bau	561	70	491	2,5	20,8	0,3	529	573	581	6,4	1,2	0,3
G Handel, Instandhaltung von Kfz	466	237	229	-0,4	-5,5	5,4	479	471	448	2,6	-0,6	-3,2
H Verkehr und Lagerei	113	33	80	-7,4	0,0	-10,1	112	116	111	-15,8	0,0	-5,1
I Beherbergung und Gastronomie	857	498	358	-9,4	-8,8	-10,2	761	1.039	770	3,5	-15,4	-11,8
J/K/L Unternehmensnahe Dienste	253	102	150	-28,9	-12,3	-37,0	247	256	255	-28,4	-27,9	-30,3
M/N Wirtschaftliche Dienste	868	424	444	4,2	4,6	3,7	864	869	872	5,9	4,4	2,2
O Öffentliche Verwaltung	100	44	56	5,2	16,8	-2,3	98	102	101	5,4	5,2	5,2
P Erziehung und Unterricht	259	195	64	-4,1	-5,2	-0,5	261	258	257	-4,4	-3,7	-4,1
Q Gesundheits- und Sozialwesen	225	182	43	-10,8	-9,7	-15,1	227	227	222	-12,0	-10,3	-10,1
R-U Sonstige Dienste, Private Haushalte	170	104	66	-5,4	-11,6	6,5	169	170	170	2,4	-11,5	-6,1
XX unbekannt	17	10	7	-70,2	-71,0	-68,8	13	18	20	-63,9	-71,4	-72,2
alle Wirtschaftsabteilungen	4.673	2.219	2.454	-5,2	-4,5	-5,8	4.558	4.884	4.577	-1,2	-7,1	-7,0

Arbeitsmarktregion Hallein

Wirtschaftsabteilung	2020			Veränderung zu 2019 in %			2020			Veränderung zu 2019 in %		
	gesamt	Frauen	Männer	gesamt	Frauen	Männer	Februar	Juni	Oktober	Februar	Juni	Oktober
A Land-, Forstwirtschaft; Fischerei	359	216	143	-11,4	-14,4	-6,6	360	357	359	-11,1	-12,7	-10,5
B/C Bergbau, Herstellung von Waren	5.002	1.048	3.955	0,4	-0,6	0,7	5.033	4.981	4.993	3,0	-0,4	-1,3
D/E Energie, (Ab-)wasser, Abfall	178	36	142	2,7	10,2	1,0	177	178	178	1,7	1,1	5,3
F Bau	1.375	215	1.160	4,2	3,4	4,3	1.310	1.388	1.426	7,7	3,1	2,1
G Handel, Instandhaltung von Kfz	3.278	1.636	1.642	5,0	1,3	9,0	3.297	3.269	3.269	6,9	5,1	3,0
H Verkehr und Lagerei	851	143	707	-4,0	-11,2	-2,4	846	857	849	-4,1	-3,9	-4,1
I Beherbergung und Gastronomie	1.029	605	424	-7,6	-7,4	-7,8	1.115	970	1.001	1,7	-16,3	-7,7
J/K/L Unternehmensnahe Dienste	717	287	430	-4,9	-2,9	-6,2	720	722	710	-4,8	-3,3	-6,7
M/N Wirtschaftliche Dienste	1.468	681	788	2,2	1,0	3,3	1.464	1.453	1.488	1,5	-0,3	5,6
O Öffentliche Verwaltung	656	322	334	-10,7	-6,9	-14,2	655	654	659	-9,5	-10,4	-12,3
P Erziehung und Unterricht	1.828	1.154	674	-3,3	-4,8	-0,5	1.827	1.812	1.845	-1,5	-3,5	-4,7
Q Gesundheits- und Sozialwesen	2.964	2.404	560	1,8	2,2	-0,3	2.999	2.957	2.935	3,3	1,2	0,8
R-U Sonstige Dienste, Private Haushalte	813	500	313	2,9	-1,8	11,5	835	804	801	10,0	-1,8	1,0
XX unbekannt	51	25	26	-61,7	-68,4	-52,1	36	50	67	-59,6	-65,8	-59,1
alle Wirtschaftsabteilungen	20.569	9.273	11.296	-0,4	-1,8	0,8	20.674	20.452	20.580	2,0	-1,6	-1,5

Arbeitsmarktregion Abtenau

Wirtschaftsabteilung	2020			Veränderung zu 2019 in %			2020			Veränderung zu 2019 in %		
	gesamt	Frauen	Männer	gesamt	Frauen	Männer	Februar	Juni	Oktober	Februar	Juni	Oktober
A Land-, Forstwirtschaft; Fischerei	232	110	122	-5,6	-13,6	3,1	230	240	227	-4,2	-5,5	-7,0
B/C Bergbau, Herstellung von Waren	1.160	278	882	-3,3	-5,0	-2,7	1.188	1.144	1.148	-0,7	-5,7	-3,4
D/E Energie, (Ab-)wasser, Abfall	21	5	16	34,8	150,0	17,5	21	21	20	40,0	31,2	33,3
F Bau	307	50	257	1,0	-2,6	1,7	285	314	321	2,2	1,0	0,0
G Handel, Instandhaltung von Kfz	445	270	175	1,3	1,4	1,2	472	427	437	5,8	-2,5	0,5
H Verkehr und Lagerei	142	32	111	-14,6	-22,8	-11,9	174	126	127	-14,7	-19,7	-8,6
I Beherbergung und Gastronomie	337	199	138	-10,0	-10,9	-8,8	461	287	264	1,8	-23,5	-11,1
J/K/L Unternehmensnahe Dienste	139	72	67	4,0	-0,9	9,8	139	140	138	3,0	5,3	3,8
M/N Wirtschaftliche Dienste	118	51	67	4,4	-4,4	12,4	114	116	123	2,7	0,9	9,8
O Öffentliche Verwaltung	53	25	28	-45,2	-44,9	-45,4	51	53	55	-44,6	-47,0	-43,9
P Erziehung und Unterricht	178	148	30	-17,5	-13,5	-32,8	208	161	164	-19,7	-18,3	-13,7
Q Gesundheits- und Sozialwesen	210	171	39	11,3	16,6	-7,1	218	206	207	10,1	9,6	14,4
R-U Sonstige Dienste, Private Haushalte	70	52	19	7,7	10,7	0,0	72	68	71	5,9	4,6	12,7
XX unbekannt	8	3	5	-60,9	-78,3	-16,7	5	8	12	-61,5	-60,0	-61,3
alle Wirtschaftsabteilungen	3.421	1.467	1.954	-4,4	-5,8	-3,4	3.638	3.311	3.314	-1,9	-7,6	-3,9

Arbeitsmarktregion Salzach-Pongau

Wirtschaftsabteilung	2020			Veränderung zu 2019 in %			2020			Veränderung zu 2019 in %		
	gesamt	Frauen	Männer	gesamt	Frauen	Männer	Februar	Juni	Oktober	Februar	Juni	Oktober
A Land-, Forstwirtschaft; Fischerei	663	295	368	-7,1	-8,5	-6,0	664	677	648	-2,9	-10,9	-7,0
B/C Bergbau, Herstellung von Waren	3.498	774	2.725	-0,7	0,6	-1,0	3.442	3.488	3.565	0,0	-2,3	0,3
D/E Energie, (Ab-)wasser, Abfall	368	45	323	0,9	-14,0	3,4	363	370	370	3,4	-0,3	-0,3
F Bau	2.310	293	2.017	0,8	1,0	0,8	1.908	2.479	2.544	2,9	-0,4	0,4
G Handel, Instandhaltung von Kfz	3.113	1.793	1.320	-2,4	-2,0	-2,9	3.240	3.004	3.096	-2,8	-4,1	-0,2
H Verkehr und Lagerei	1.447	195	1.252	-0,3	2,3	-0,6	1.629	1.352	1.359	2,8	-2,8	-1,2
I Beherbergung und Gastronomie	3.409	1.984	1.426	-4,1	-5,3	-2,2	4.650	2.954	2.624	1,8	-14,1	-1,1
J/K/L Unternehmensnahe Dienste	1.039	462	578	-13,0	-8,6	-16,2	1.052	1.030	1.036	-11,7	-12,8	-14,4
M/N Wirtschaftliche Dienste	1.725	797	928	-2,7	1,1	-5,6	1.792	1.679	1.703	-2,8	-4,6	-0,5
O Öffentliche Verwaltung	1.217	353	864	-2,5	-5,3	-1,3	1.227	1.221	1.203	0,2	-2,3	-5,2
P Erziehung und Unterricht	1.309	938	371	1,0	-1,9	8,9	1.667	1.143	1.117	-0,1	1,4	2,1
Q Gesundheits- und Sozialwesen	3.116	2.416	699	0,5	0,2	1,6	3.153	3.095	3.099	1,0	0,7	-0,1
R-U Sonstige Dienste, Private Haushalte	659	445	214	-3,7	-5,4	0,0	651	672	654	-3,3	-6,0	-1,7
XX unbekannt	85	35	50	-44,7	-53,1	-36,7	54	90	112	-48,1	-45,5	-42,3
alle Wirtschaftsabteilungen	23.959	10.826	13.133	-2,3	-2,7	-2,0	25.492	23.254	23.130	-0,6	-4,8	-1,7

Arbeitsmarktregion Enns-Pongau

Wirtschaftsabteilung	2020			Veränderung zu 2019 in %			2020			Veränderung zu 2019 in %		
	gesamt	Frauen	Männer	gesamt	Frauen	Männer	Februar	Juni	Oktober	Februar	Juni	Oktober
A Land-, Forstwirtschaft; Fischerei	221	118	103	-6,2	-8,3	-3,7	222	225	216	-2,6	-9,3	-6,5
B/C Bergbau, Herstellung von Waren	1.886	437	1.449	-0,4	5,8	-2,1	1.903	1.868	1.888	3,0	-2,5	-1,6
D/E Energie, (Ab-)wasser, Abfall	42	6	35	-6,0	-26,9	-0,9	40	44	41	-4,8	-6,4	-6,8
F Bau	1.004	150	854	5,3	12,8	4,1	834	1.063	1.114	6,9	4,4	5,0
G Handel, Instandhaltung von Kfz	1.376	784	592	-3,1	-2,6	-3,8	1.514	1.301	1.313	-2,9	-3,0	-3,5
H Verkehr und Lagerei	508	119	389	-5,2	2,0	-7,2	707	412	404	-6,2	-1,7	-6,7
I Beherbergung und Gastronomie	2.575	1.450	1.126	-6,8	-8,5	-4,5	4.375	1.881	1.470	1,1	-22,3	-4,7
J/K/L Unternehmensnahe Dienste	424	175	249	0,9	-4,0	4,6	432	419	421	-0,5	4,0	-0,7
M/N Wirtschaftliche Dienste	727	435	292	1,7	6,4	-4,6	939	611	631	12,7	-8,8	-1,6
O Öffentliche Verwaltung	167	61	106	-6,7	-11,2	-3,9	168	168	164	-2,9	-6,7	-10,4
P Erziehung und Unterricht	549	385	164	1,0	0,1	3,4	890	389	367	7,1	-4,0	-6,6
Q Gesundheits- und Sozialwesen	368	304	64	6,1	6,7	3,2	378	365	361	6,8	6,7	4,6
R-U Sonstige Dienste, Private Haushalte	304	183	120	-1,8	-1,4	-2,4	306	301	304	-3,5	-2,3	0,3
XX unbekannt	46	22	24	-41,9	-46,3	-37,4	30	47	60	-41,2	-44,0	-40,6
alle Wirtschaftsabteilungen	10.195	4.628	5.568	-2,3	-2,5	-2,2	12.738	9.094	8.754	1,7	-7,2	-2,5

Arbeitsmarktregion Gastein

Wirtschaftsabteilung	2020			Veränderung zu 2019 in %			2020			Veränderung zu 2019 in %		
	gesamt	Frauen	Männer	gesamt	Frauen	Männer	Februar	Juni	Oktober	Februar	Juni	Oktober
A Land-, Forstwirtschaft; Fischerei	96	58	38	-0,3	-0,6	-0,0	97	97	95	1,0	-3,0	1,1
B/C Bergbau, Herstellung von Waren	278	62	217	0,8	0,5	0,9	272	279	284	5,8	-0,4	-2,4
D/E Energie, (Ab-)wasser, Abfall	42	4	38	-2,3	0,0	-2,6	44	43	40	-2,2	4,9	-9,1
F Bau	299	52	247	2,3	-0,6	2,9	242	312	342	0,8	-0,3	5,9
G Handel, Instandhaltung von Kfz	648	416	232	-0,7	-1,3	0,6	697	623	624	1,2	-1,6	-1,7
H Verkehr und Lagerei	394	57	337	-1,3	4,9	-2,3	508	341	334	1,4	-2,6	-4,0
I Beherbergung und Gastronomie	1.812	971	841	-13,9	-12,8	-15,1	2.624	1.402	1.409	-3,1	-29,7	-12,4
J/K/L Unternehmensnahe Dienste	202	100	102	-11,0	-16,2	-5,3	210	199	197	-14,6	-13,1	-4,4
M/N Wirtschaftliche Dienste	265	128	137	-10,6	-14,5	-6,6	290	254	250	6,6	-29,8	-1,6
O Öffentliche Verwaltung	133	34	99	-5,2	-9,0	-3,9	131	130	137	0,0	-9,1	-6,2
P Erziehung und Unterricht	344	233	110	1,2	3,4	-3,2	494	269	268	2,9	0,0	-0,7
Q Gesundheits- und Sozialwesen	344	261	83	1,4	2,0	-0,4	350	337	345	1,4	-0,9	3,6
R-U Sonstige Dienste, Private Haushalte	694	471	222	-8,8	-9,1	-8,1	730	693	658	-4,6	-9,6	-12,3
XX unbekannt	18	9	10	-59,3	-58,7	-59,7	13	20	22	-50,0	-60,8	-62,1
alle Wirtschaftsabteilungen	5.569	2.855	2.713	-7,4	-7,7	-7,0	6.702	4.999	5.005	-1,4	-14,9	-6,6

Arbeitsmarktregion Lungau

Wirtschaftsabteilung	2020			Veränderung zu 2019 in %			2020			Veränderung zu 2019 in %		
	gesamt	Frauen	Männer	gesamt	Frauen	Männer	Februar	Juni	Oktober	Februar	Juni	Oktober
A Land-, Forstwirtschaft; Fischerei	441	145	297	-3,6	-7,9	-1,4	450	448	426	0,2	-5,7	-5,3
B/C Bergbau, Herstellung von Waren	1.519	541	978	-1,3	-1,3	-1,2	1.508	1.519	1.530	-1,0	-1,9	-0,9
D/E Energie, (Ab-)wasser, Abfall	111	36	74	2,5	9,0	-0,4	116	112	104	6,4	2,8	-1,9
F Bau	972	161	811	-0,9	0,4	-1,2	797	1.043	1.077	0,8	-2,2	-0,8
G Handel, Instandhaltung von Kfz	1.158	712	446	-1,3	-0,1	-3,1	1.218	1.109	1.148	-0,1	-2,7	-1,2
H Verkehr und Lagerei	394	93	302	-8,5	-9,2	-8,3	460	364	359	-1,7	-13,3	-11,4
I Beherbergung und Gastronomie	1.285	766	520	-6,9	-9,2	-3,3	2.143	882	831	-1,7	-18,6	-5,2
J/K/L Unternehmensnahe Dienste	400	203	197	-2,8	-0,8	-4,8	405	399	396	-4,3	-2,0	-2,2
M/N Wirtschaftliche Dienste	491	245	246	10,7	5,9	15,8	489	493	491	7,9	11,3	12,9
O Öffentliche Verwaltung	478	192	286	-4,6	-8,9	-1,5	481	481	472	-3,8	-4,6	-5,4
P Erziehung und Unterricht	584	423	161	-8,1	-4,2	-16,8	689	538	526	-11,4	-8,0	-3,3
Q Gesundheits- und Sozialwesen	484	392	92	-0,5	-0,8	0,4	503	475	473	1,0	-1,7	-1,0
R-U Sonstige Dienste, Private Haushalte	299	226	73	5,9	6,3	4,8	307	303	288	8,1	6,3	3,2
XX unbekannt	25	12	12	-57,7	-62,6	-51,3	16	28	30	-65,2	-50,9	-58,3
alle Wirtschaftsabteilungen	8.642	4.147	4.495	-2,8	-3,3	-2,4	9.582	8.194	8.151	-1,4	-4,8	-2,3

Arbeitsmarktregion Saalfelden

Wirtschaftsabteilung	2020			Veränderung zu 2019 in %			2020			Veränderung zu 2019 in %		
	gesamt	Frauen	Männer	gesamt	Frauen	Männer	Februar	Juni	Oktober	Februar	Juni	Oktober
A Land-, Forstwirtschaft; Fischerei	370	168	202	-6,6	-12,2	-1,3	356	385	370	-5,6	-6,8	-7,3
B/C Bergbau, Herstellung von Waren	1.433	344	1.089	-0,9	-1,1	-0,8	1.431	1.433	1.434	3,1	-2,1	-3,4
D/E Energie, (Ab-)wasser, Abfall	184	21	163	-5,6	-14,9	-4,3	183	189	181	-4,2	-5,0	-7,7
F Bau	1.131	182	949	-0,5	3,4	-1,2	978	1.191	1.224	4,0	-2,9	-1,6
G Handel, Instandhaltung von Kfz	1.755	1.047	708	-5,8	-6,0	-5,5	1.825	1.710	1.731	-7,2	-6,4	-3,6
H Verkehr und Lagerei	611	109	502	-0,8	8,7	-2,6	710	570	553	0,3	-2,4	-0,5
I Beherbergung und Gastronomie	2.354	1.358	996	-6,3	-6,3	-6,2	3.102	2.054	1.907	3,3	-21,0	-1,3
J/K/L Unternehmensnahe Dienste	554	287	266	-2,9	-5,1	-0,5	577	544	540	-3,2	-1,8	-3,7
M/N Wirtschaftliche Dienste	990	502	488	5,2	5,0	5,4	1.014	972	985	9,1	2,9	3,7
O Öffentliche Verwaltung	307	85	222	-0,8	0,8	-1,3	303	312	306	1,0	-1,0	-2,2
P Erziehung und Unterricht	899	600	299	0,9	0,4	1,7	1.195	768	735	5,4	-1,5	-3,4
Q Gesundheits- und Sozialwesen	951	741	209	4,9	6,1	0,8	957	942	953	6,8	2,7	5,1
R-U Sonstige Dienste, Private Haushalte	418	265	153	-4,0	-6,6	0,9	446	410	399	4,0	-10,9	-4,5
XX unbekannt	39	20	19	-56,9	-59,0	-54,4	21	37	58	-61,8	-58,4	-53,6
alle Wirtschaftsabteilungen	11.997	5.729	6.268	-2,5	-2,8	-2,3	13.098	11.517	11.376	1,4	-6,9	-2,3

Arbeitsmarktregion Kaprun-Bruck

Wirtschaftsabteilung	2020			Veränderung zu 2019 in %			2020			Veränderung zu 2019 in %		
	gesamt	Frauen	Männer	gesamt	Frauen	Männer	Februar	Juni	Oktober	Februar	Juni	Oktober
A Land-, Forstwirtschaft; Fischerei	386	147	239	-11,5	-13,7	-10,1	391	388	380	-10,7	-14,5	-9,1
B/C Bergbau, Herstellung von Waren	2.033	461	1.572	-0,4	-1,2	-0,1	2.022	2.038	2.038	1,8	0,0	-2,7
D/E Energie, (Ab-)wasser, Abfall	331	44	287	-1,6	-7,1	-0,7	323	330	340	-3,6	-4,1	3,0
F Bau	2.235	286	1.949	6,8	7,5	6,7	1.821	2.405	2.479	8,0	6,5	6,3
G Handel, Instandhaltung von Kfz	3.467	1.856	1.611	-1,9	-2,6	-1,0	3.643	3.368	3.389	-1,0	-3,5	-1,3
H Verkehr und Lagerei	1.458	298	1.161	-2,1	-8,4	-0,3	1.758	1.300	1.317	-0,8	-5,1	-0,5
I Beherbergung und Gastronomie	4.911	2.694	2.217	-12,2	-13,8	-10,1	7.859	3.928	2.946	-0,3	-29,5	-11,4
J/K/L Unternehmensnahe Dienste	1.002	476	526	-4,9	-9,9	0,1	1.061	970	974	-4,5	-5,5	-4,8
M/N Wirtschaftliche Dienste	1.688	804	884	0,6	1,0	0,2	1.761	1.650	1.654	0,9	-1,7	2,5
O Öffentliche Verwaltung	683	334	349	-5,8	-2,9	-8,4	686	688	675	-3,2	-4,2	-9,8
P Erziehung und Unterricht	1.196	783	412	-6,9	-7,1	-6,4	1.834	879	874	-8,1	-5,6	-5,4
Q Gesundheits- und Sozialwesen	1.772	1.347	425	4,0	3,8	4,5	1.793	1.748	1.775	3,8	3,2	4,9
R-U Sonstige Dienste, Private Haushalte	614	365	249	-4,9	-5,4	-4,2	666	578	597	-2,1	-12,3	0,0
XX unbekannt	78	33	44	-49,5	-56,5	-42,4	48	79	106	-48,4	-51,8	-48,0
alle Wirtschaftsabteilungen	21.853	9.927	11.926	-4,0	-6,2	-2,1	25.666	20.349	19.544	-0,7	-9,1	-2,6

Arbeitsmarktregion Oberpinzgau

Wirtschaftsabteilung	2020			Veränderung zu 2019 in %			2020			Veränderung zu 2019 in %		
	gesamt	Frauen	Männer	gesamt	Frauen	Männer	Februar	Juni	Oktober	Februar	Juni	Oktober
A Land-, Forstwirtschaft; Fischerei	303	104	199	-5,1	-9,6	-2,6	302	312	295	-4,1	-6,0	-5,1
B/C Bergbau, Herstellung von Waren	1.266	388	878	-7,5	-2,9	-9,5	1.262	1.269	1.267	-2,2	-9,6	-10,4
D/E Energie, (Ab-)wasser, Abfall	136	19	117	-1,0	23,9	-4,1	138	139	132	3,8	-1,4	-5,0
F Bau	1.428	228	1.200	-2,6	9,1	-4,5	1.153	1.556	1.576	2,2	-4,1	-4,4
G Handel, Instandhaltung von Kfz	1.206	758	448	-1,4	-0,7	-2,7	1.305	1.147	1.167	1,6	-3,8	-2,3
H Verkehr und Lagerei	501	98	403	-3,3	-4,2	-3,0	565	471	467	-2,2	-5,4	-2,3
I Beherbergung und Gastronomie	1.357	804	554	-11,9	-12,4	-11,0	2.011	1.182	879	1,9	-28,4	-11,8
J/K/L Unternehmensnahe Dienste	307	171	136	-2,1	-5,5	2,5	321	306	295	-2,1	0,3	-4,5
M/N Wirtschaftliche Dienste	550	297	253	0,1	2,3	-2,6	670	489	491	5,0	-4,9	-1,2
O Öffentliche Verwaltung	160	65	95	-12,6	-5,8	-16,7	160	160	160	-8,6	-14,0	-14,9
P Erziehung und Unterricht	495	336	160	-4,7	-8,0	3,0	636	430	420	-1,4	-7,5	-6,7
Q Gesundheits- und Sozialwesen	634	532	102	2,8	2,5	4,1	637	640	624	2,4	4,4	1,5
R-U Sonstige Dienste, Private Haushalte	243	172	71	1,2	6,4	-9,4	232	250	247	0,9	-3,1	6,5
XX unbekannt	29	10	19	-52,2	-68,0	-34,5	23	27	38	-47,7	-57,8	-50,0
alle Wirtschaftsabteilungen	8.617	3.982	4.635	-4,9	-3,8	-5,8	9.415	8.378	8.058	0,3	-9,4	-5,7

B.2 5-Jahresvergleich zu 2015

B.2.1 Erwerbstätige nach Bezirk

Bezirk	2020			Veränderung zu 2015 in %			2020			Veränderung zu 2015 in %		
	gesamt	Frauen	Männer	gesamt	Frauen	Männer	Februar	Juni	Oktober	Februar	Juni	Oktober
Salzburg (Stadt)	110.141	55.136	55.005	-0,3	-0,9	0,2	112.149	108.756	109.519	3,4	-2,3	-2,0
Hallein	23.990	10.740	13.250	9,3	10,5	8,4	24.312	23.763	23.894	13,0	7,5	7,6
Salzburg-Umgebung	72.164	29.646	42.517	4,3	2,5	5,6	72.166	71.923	72.402	7,2	3,1	2,8
Sankt Johann im Pongau	39.723	18.309	21.414	2,2	0,5	3,7	44.932	37.347	36.889	5,8	-1,4	1,8
Tamsweg	8.642	4.147	4.495	1,4	0,6	2,1	9.582	8.194	8.151	4,2	-0,4	0,0
Zell am See	42.467	19.638	22.828	1,7	0,5	2,8	48.179	40.244	38.978	6,9	-3,1	0,9
Land Salzburg	297.127	137.616	159.509	2,2	1,1	3,2	311.320	290.227	289.833	5,9	-0,2	0,8

B.2.2 Erwerbstätige nach Arbeitsmarktregion

Arbeitsmarktregion	2020			Veränderung zu 2015 in %			2020			Veränderung zu 2015 in %		
	gesamt	Frauen	Männer	gesamt	Frauen	Männer	Februar	Juni	Oktober	Februar	Juni	Oktober
Bürmoos-Lamprechtshausen	7.650	3.424	4.226	0,3	1,9	-0,9	7.712	7.583	7.656	2,9	-0,7	-1,2
Neumarkt-Straßwalchen	16.902	7.440	9.462	2,8	1,6	3,7	16.824	16.902	16.979	5,2	1,7	1,5
Salzburg-Stadt	153.080	71.698	81.381	1,5	0,2	2,6	155.221	151.310	152.709	5,0	-0,3	-0,2
Strobl	4.673	2.219	2.454	-1,5	-5,9	2,8	4.558	4.884	4.577	1,7	-3,6	-2,5
Hallein	20.569	9.273	11.296	11,5	13,1	10,3	20.674	20.452	20.580	15,3	10,0	9,4
Abtenau	3.421	1.467	1.954	-2,2	-3,5	-1,3	3.638	3.311	3.314	1,3	-5,9	-2,2
Salzach-Pongau	23.959	10.826	13.133	3,7	0,9	6,1	25.492	23.254	23.130	7,0	1,0	2,9
Enns-Pongau	10.195	4.628	5.568	4,6	5,7	3,7	12.738	9.094	8.754	8,3	-0,3	4,7
Gastein	5.569	2.855	2.713	-7,3	-8,1	-6,5	6.702	4.999	5.005	-2,6	-13,1	-7,2
Lungau	8.642	4.147	4.495	1,4	0,6	2,1	9.582	8.194	8.151	4,2	-0,4	0,0
Saalfelden	11.997	5.729	6.268	4,6	4,7	4,6	13.098	11.517	11.376	10,1	0,2	3,4
Kaprun-Bruck	21.853	9.927	11.926	0,7	-2,2	3,3	25.666	20.349	19.544	5,5	-4,5	0,4
Oberpinzgau	8.617	3.982	4.635	0,3	1,8	-0,9	9.415	8.378	8.058	6,1	-4,2	-1,1
Land Salzburg	297.127	137.616	159.509	2,2	1,1	3,2	311.320	290.227	289.833	5,9	-0,2	0,8

B.2.3 Erwerbstätige nach Gemeinde

Gemeinde	2020			Veränderung zu 2015 in %			2020			Veränderung zu 2015 in %		
	gesamt	Frauen	Männer	gesamt	Frauen	Männer	Februar	Juni	Oktober	Februar	Juni	Oktober
Salzburg	110.141	55.136	55.005	-0,3	-0,9	0,2	112.149	108.756	109.519	3,4	-2,3	-2,0
Abtenau	2.408	1.040	1.368	-3,6	-6,3	-1,4	2.481	2.366	2.378	0,1	-7,2	-3,6
Adnet	1.374	466	908	16,2	6,6	21,8	1.361	1.377	1.384	18,3	15,0	15,3
Annaberg-Lungötz	785	335	449	4,9	8,3	2,4	852	754	748	9,7	1,5	3,2
Bad Vigaun	641	377	265	6,6	-1,2	20,1	667	623	634	13,6	2,5	3,9
Golling an der Salzach	1.507	675	831	-1,2	-2,3	-0,3	1.501	1.493	1.526	2,0	-4,0	-1,4
Hallein	9.133	3.967	5.166	0,4	-0,4	1,1	9.203	9.114	9.083	4,1	-0,7	-1,9
Krispl	157	67	90	-7,6	-13,0	-3,2	157	148	166	-18,2	-6,9	4,4
Kuchl	2.709	1.005	1.704	10,4	0,7	17,0	2.730	2.691	2.706	14,2	9,0	8,0
Oberalm	1.070	552	519	-7,9	-5,2	-10,6	1.076	1.054	1.081	-5,4	-10,3	-7,8
Puch bei Hallein	3.440	1.911	1.528	102,9	144,2	67,4	3.443	3.419	3.457	112,4	103,1	93,9
Rußbach am Paß Gschütt	228	91	137	-9,9	-8,7	-10,7	305	191	188	-9,5	-14,7	-5,1
Sankt Koloman	248	132	116	-8,5	-9,0	-8,0	242	248	253	-5,8	-9,5	-10,0
Scheffau am Tennengebirge	290	121	169	2,1	3,1	1,4	294	285	290	6,9	-0,7	0,3
Anif	2.935	1.246	1.689	5,2	0,9	8,6	3.023	2.888	2.894	12,2	2,5	1,1
Anthering	1.253	491	762	0,5	6,6	-3,1	1.257	1.251	1.251	3,4	0,0	-1,9
Bergheim	4.710	1.680	3.030	11,0	4,9	14,7	4.754	4.673	4.703	15,2	11,7	6,4
Berndorf bei Salzburg	420	142	278	11,6	-2,1	20,2	415	422	423	16,9	8,2	10,2
Bürmoos	1.702	652	1.050	0,9	7,8	-2,9	1.719	1.690	1.697	4,2	0,2	-1,5
Dorfbeuern	283	150	133	12,3	10,9	14,0	276	285	288	20,0	12,6	5,5
Ebenau	317	141	175	-7,7	-7,0	-8,2	314	320	316	-4,0	-7,2	-11,5
Elixhausen	1.014	454	560	8,2	3,7	12,1	1.028	982	1.033	9,0	5,0	10,5
Elsbethen	2.444	1.041	1.403	60,2	82,8	46,8	2.473	2.427	2.433	69,7	67,3	45,8
Eugendorf	4.858	2.018	2.840	16,2	8,3	22,5	4.737	4.785	5.051	16,6	14,3	17,7
Faistenau	524	260	264	-10,6	-8,4	-12,8	538	527	506	-7,1	-12,6	-12,2
Fuschl am See	1.265	635	630	-5,1	-8,5	-1,4	1.234	1.327	1.234	-0,6	-6,5	-7,7
Göming	133	58	75	-58,3	-24,7	-69,1	136	126	136	-57,1	-61,0	-56,8
Grödig	3.693	1.463	2.229	1,3	6,7	-2,0	3.731	3.662	3.685	3,4	0,2	0,2
Großmain	764	394	370	-4,8	-5,1	-4,5	758	761	772	-0,7	-7,1	-6,4
Hallwang	1.977	789	1.188	-1,5	2,5	-4,0	1.985	1.973	1.974	0,9	-2,8	-2,6
Henndorf am Wallersee	1.885	773	1.112	4,9	8,7	2,3	1.843	1.878	1.934	5,5	3,6	5,5
Hintersee	84	36	49	-7,0	-24,6	12,3	81	84	88	-24,3	0,0	8,6
Hof bei Salzburg	1.584	745	838	3,8	6,8	1,3	1.578	1.572	1.601	10,2	-0,5	2,3
Koppl	908	323	585	17,3	9,0	22,5	914	910	901	18,4	17,9	15,7

Gemeinde	2020			Veränderung zu 2015 in %			2020			Veränderung zu 2015 in %		
	gesamt	Frauen	Männer	gesamt	Frauen	Männer	Februar	Juni	Oktober	Februar	Juni	Oktober
Köstendorf	1.169	367	803	23,3	11,2	29,7	1.169	1.175	1.164	24,4	25,0	20,5
Lamprechtshausen	1.802	768	1.034	4,0	5,3	3,2	1.820	1.785	1.801	5,2	2,9	4,0
Mattsee	990	546	444	-0,3	-1,9	1,8	989	995	986	3,2	-2,3	-1,6
Neumarkt am Wallersee	2.789	1.312	1.477	3,4	4,5	2,5	2.758	2.795	2.814	5,3	2,2	2,9
Nußdorf am Haunsberg	710	282	428	7,3	11,6	4,6	706	705	719	8,6	5,9	7,5
Oberndorf bei Salzburg	2.179	1.256	923	-2,3	-5,3	2,1	2.220	2.151	2.167	1,1	-3,2	-4,7
Obertrum am See	1.713	833	881	1,5	3,2	-0,1	1.706	1.714	1.720	4,2	0,6	-0,3
Plainfeld	298	106	192	-5,2	-4,5	-5,6	296	298	299	-1,3	-8,6	-5,4
Sankt Georgen bei Salzburg	841	258	583	12,7	9,5	14,2	835	841	848	15,2	12,0	11,1
Sankt Gilgen	1.548	764	784	-3,7	-7,8	0,7	1.487	1.638	1.518	0,1	-7,8	-2,6
Schleedorf	202	90	112	-1,5	5,4	-6,4	203	203	200	-0,5	-2,4	-1,5
Seeham	427	204	224	2,9	5,5	0,6	427	423	432	8,1	-0,5	1,4
Seekirchen am Wallersee	3.670	1.656	2.013	-1,0	-2,4	0,1	3.670	3.664	3.675	0,9	-1,7	-2,3
Straßwalchen	3.636	1.516	2.120	0,6	-1,5	2,1	3.644	3.633	3.631	3,9	-0,5	-1,5
Strobl	1.252	525	728	10,8	3,7	16,6	1.218	1.308	1.231	14,0	10,6	8,1
Thalgau	2.670	758	1.912	-1,8	-7,6	0,8	2.622	2.698	2.689	0,8	-3,1	-2,8
Wals-Siezenheim	13.515	4.912	8.602	1,6	-3,4	4,7	13.602	13.354	13.588	4,1	0,3	0,4
Altenmarkt im Pongau	3.119	1.385	1.734	14,3	14,9	13,8	3.699	2.854	2.804	22,2	8,3	11,0
Bad Gastein	1.850	979	871	-14,0	-14,8	-13,1	2.335	1.623	1.593	-8,0	-22,3	-12,9
Bad Hofgastein	3.232	1.650	1.582	-4,0	-4,8	-3,2	3.762	2.934	3.000	0,0	-8,3	-4,6
Bischofshofen	4.693	1.978	2.714	2,7	1,3	3,7	4.726	4.617	4.735	4,7	-0,3	3,6
Dorfgastein	486	226	260	-0,4	1,2	-1,8	605	442	412	4,9	-4,9	-2,6
Eben im Pongau	923	374	549	5,2	6,0	4,6	936	917	916	13,3	0,3	2,6
Filzmoos	571	298	273	-13,9	-13,0	-14,9	755	515	443	-11,0	-21,5	-8,8
Flachau	1.855	825	1.030	-2,0	-1,3	-2,5	2.806	1.450	1.309	1,0	-8,3	-0,7
Forstau	282	95	187	16,5	28,3	11,3	333	262	251	18,1	17,0	14,1
Goldegg	463	258	205	4,6	6,2	2,7	473	473	443	8,0	4,6	1,1
Großarl	1.942	936	1.006	4,4	3,3	5,4	2.258	1.808	1.759	9,0	-0,6	4,1
Hüttau	344	146	198	3,3	-0,9	6,6	335	342	354	4,4	2,1	3,5
Hüttschlag	190	91	98	18,0	19,1	17,1	192	193	184	24,7	12,2	17,9
Kleinarl	403	205	198	12,6	14,5	10,6	568	360	282	5,8	5,6	43,1
Mühlbach am Hochkönig	539	269	271	-3,3	-6,5	0,0	723	505	390	1,1	-5,6	-8,0
Pfarrwerfen	641	301	341	14,7	13,2	16,0	639	640	645	16,4	14,5	13,2
Radstadt	2.406	1.140	1.266	4,8	5,0	4,6	2.485	2.412	2.320	5,9	3,2	5,4
Sankt Johann im Pongau	7.216	3.024	4.192	-0,2	-2,8	1,7	7.590	6.952	7.106	3,5	-3,1	-1,0
Sankt Martin am Tennengebirge	380	187	193	-10,5	5,3	-21,8	374	385	381	-14,0	-12,3	-4,7

Gemeinde	2020			Veränderung zu 2015 in %			2020			Veränderung zu 2015 in %		
	gesamt	Frauen	Männer	gesamt	Frauen	Männer	Februar	Juni	Oktober	Februar	Juni	Oktober
Sankt Veit im Pongau	1.173	544	629	6,5	7,6	5,6	1.172	1.183	1.164	12,7	4,7	2,6
Schwarzach im Pongau	2.774	1.707	1.068	2,4	0,5	5,5	2.775	2.780	2.768	4,7	2,8	-0,3
Untertauern	660	324	336	5,8	6,4	5,2	1.350	299	330	10,4	-10,2	4,8
Wagrain	2.113	814	1.298	18,0	5,4	27,5	2.515	1.958	1.865	22,0	13,0	18,3
Werfen	1.034	355	679	-0,4	-6,9	3,4	994	1.055	1.053	4,6	-1,9	-3,3
Werfenweng	434	199	235	9,9	-2,3	22,8	532	388	382	10,4	8,1	11,0
Göriach	53	24	28	27,4	30,4	25,0	50	55	53	19,0	31,0	32,5
Lessach	51	25	26	5,5	-5,1	17,9	51	51	51	6,2	6,2	4,1
Mariapfarr	659	327	332	3,8	1,0	6,8	712	649	617	7,9	3,7	-0,3
Mauterndorf	829	312	517	-8,1	-9,5	-7,3	926	786	775	-5,6	-10,5	-8,6
Muhr	53	25	29	-2,4	8,8	-10,4	55	54	51	12,2	-11,5	-5,6
Ramingstein	184	67	117	-11,5	-24,2	-2,2	158	203	192	-14,6	-12,5	-7,7
Sankt Andrä im Lungau	96	39	57	5,9	4,5	6,9	85	102	100	9,0	7,4	2,0
Sankt Margarethen im Lungau	385	180	205	4,3	5,3	3,5	447	350	359	11,5	-2,2	2,9
Sankt Michael im Lungau	1.788	910	878	-2,0	-2,6	-1,5	1.949	1.732	1.683	2,9	-4,6	-4,8
Tamsweg	3.158	1.678	1.480	3,8	2,4	5,6	3.109	3.174	3.190	6,0	3,3	2,4
Thomatal	67	19	48	12,9	23,9	9,1	66	69	66	22,2	7,8	10,0
Tweng	551	279	272	3,3	5,1	1,5	1.154	232	267	-1,5	15,4	17,6
Unternberg	545	159	386	11,7	26,1	6,6	552	531	553	21,3	4,7	9,9
Weißpriach	92	40	52	10,0	25,3	0,6	125	77	73	17,9	2,7	5,8
Zederhaus	131	63	68	-9,7	-17,1	-1,4	143	129	121	5,9	-17,3	-16,0
Bramberg am Wildkogel	1.356	615	741	0,2	-1,0	1,3	1.488	1.333	1.246	8,8	-3,9	-4,4
Bruck an der Großglocknerstraße	1.962	865	1.097	-0,3	-4,6	3,4	1.966	1.965	1.955	2,7	-3,2	-0,1
Dienten am Hochkönig	277	126	151	9,3	2,4	15,9	381	257	193	12,4	9,8	3,2
Fusch an der Großglocknerstraße	324	99	225	55,4	2,8	100,3	313	357	301	49,0	36,8	95,5
Hollersbach im Pinzgau	575	200	375	-10,0	3,1	-15,7	566	581	577	3,7	-17,0	-13,8
Kaprun	2.481	1.134	1.346	-1,6	-4,8	1,3	3.002	2.137	2.303	5,1	-9,3	-2,0
Krimml	376	186	190	-3,1	-2,3	-3,9	516	341	271	5,5	-13,7	-3,2
Lend	475	168	307	-6,9	-1,9	-9,4	500	478	448	2,0	-9,3	-13,0
Leogang	1.939	967	972	16,6	16,5	16,8	2.344	1.718	1.755	23,4	6,1	19,6
Lofer	977	518	459	7,6	10,0	5,0	1.138	916	877	9,2	5,0	8,1
Maishofen	2.120	709	1.411	6,4	1,4	9,0	2.105	2.114	2.141	8,7	3,6	6,9
Maria Alm am Steinernen Meer	1.167	579	587	6,8	8,4	5,3	1.634	990	876	13,9	-3,1	6,8
Mittersill	3.255	1.580	1.675	1,1	2,2	-0,0	3.237	3.245	3.284	4,4	-1,6	0,6
Neukirchen am Großvenediger	1.163	574	589	5,6	0,8	10,7	1.397	1.112	981	9,2	0,5	6,5
Niedersill	557	242	314	7,7	4,8	10,0	554	567	549	10,1	8,0	5,0

Gemeinde	2020			Veränderung zu 2015 in %			2020			Veränderung zu 2015 in %		
	gesamt	Frauen	Männer	gesamt	Frauen	Männer	Februar	Juni	Oktober	Februar	Juni	Oktober
Piesendorf	1.464	482	982	11,3	12,4	10,8	1.489	1.452	1.451	16,0	8,2	10,0
Rauris	828	431	397	-6,7	-5,8	-7,7	1.018	752	714	4,3	-16,6	-8,9
Saalbach-Hinterglemm	2.995	1.341	1.655	-1,1	-3,6	1,1	4.945	2.279	1.762	4,0	-10,9	-0,3
Saalfelden am Steinernen Meer	6.612	3.108	3.504	0,5	-0,2	1,2	6.686	6.559	6.591	5,4	-1,9	-1,6
Sankt Martin bei Lofer	415	175	240	1,6	4,8	-0,7	409	428	407	4,3	-1,2	1,8
Stuhlfelden	445	184	261	28,6	44,9	19,0	502	419	415	48,5	20,1	17,9
Taxenbach	559	257	303	2,1	-1,2	5,0	562	550	566	12,4	-4,7	-0,2
Unken	745	327	418	10,9	7,2	14,0	764	741	729	12,5	7,4	13,0
Uttendorf	937	385	553	-10,2	-6,5	-12,6	1.003	920	889	-3,0	-15,1	-12,4
Viehhofen	138	64	74	-27,9	-26,2	-29,4	181	121	111	-23,0	-34,2	-27,9
Wald im Pinzgau	509	258	251	2,6	2,1	3,1	706	427	395	-1,3	0,0	13,8
Weißbach bei Lofer	143	55	88	-1,8	8,5	-7,4	123	165	141	13,9	-5,2	-9,0
Zell am See	7.673	4.009	3.664	-1,1	-2,4	0,4	8.650	7.320	7.050	4,0	-5,8	-1,9
Land Salzburg	297.127	137.616	159.509	2,2	1,1	3,2	311.320	290.227	289.833	5,9	-0,2	0,8

B.2.4 Erwerbstätige nach Wirtschaftsabteilung

Bundesland Salzburg

Wirtschaftsabteilung	2020			Veränderung zu 2015 in %			2020			Veränderung zu 2015 in %		
	gesamt	Frauen	Männer	gesamt	Frauen	Männer	Februar	Juni	Oktober	Februar	Juni	Oktober
A Land-, Forstwirtschaft; Fischerei	4.884	2.307	2.577	-19,2	-21,9	-16,6	4.921	4.955	4.775	-14,9	-20,6	-21,8
B/C Bergbau, Herstellung von Waren	36.948	9.753	27.195	2,1	-1,0	3,2	37.197	36.743	36.905	4,3	0,8	1,3
D/E Energie, (Ab-)wasser, Abfall	3.580	685	2.895	3,3	2,8	3,4	3.571	3.576	3.594	5,1	2,8	2,1
F Bau	25.167	5.798	19.369	14,5	33,4	9,9	22.902	26.134	26.465	23,4	11,4	10,8
G Handel, Instandhaltung von Kfz	53.378	27.491	25.886	-1,5	-4,1	1,3	54.805	52.391	52.939	1,0	-2,9	-2,6
H Verkehr und Lagerei	16.694	3.268	13.425	0,1	-1,7	0,6	18.039	15.957	16.085	2,7	-1,8	-0,8
I Beherbergung und Gastronomie	30.370	16.638	13.732	-3,8	-6,9	0,2	40.532	26.467	24.111	6,5	-14,9	-5,6
J/K/L Unternehmensnahe Dienste	20.803	9.252	11.551	2,9	1,6	4,0	21.055	20.755	20.599	5,9	3,4	-0,5
M/N Wirtschaftliche Dienste	31.479	14.872	16.607	4,8	1,3	8,2	32.270	30.818	31.350	9,5	2,4	2,6
O Öffentliche Verwaltung	15.526	7.263	8.263	13,9	26,3	4,9	14.958	15.411	16.209	10,4	12,5	19,0
P Erziehung und Unterricht	18.733	12.649	6.084	-17,3	-16,0	-19,8	20.961	17.835	17.404	-13,3	-17,2	-21,6
Q Gesundheits- und Sozialwesen	25.697	19.481	6.216	26,1	25,4	28,2	26.139	25.521	25.431	29,1	25,4	23,7
R-U Sonstige Dienste, Private Haushalte	13.081	7.792	5.289	0,4	-1,7	3,5	13.429	12.907	12.908	6,4	-2,5	-2,5
XX unbekannt	785	367	418	10,3	-17,1	55,6	541	757	1.058	-31,9	-11,5	117,2
alle Wirtschaftsabteilungen	297.127	137.616	159.509	2,2	1,1	3,2	311.320	290.227	289.833	5,9	-0,2	0,8

B.3 Erwerbstätige nach Status

B.3.1 Erwerbstätige nach Status und Bezirk

Bezirk	Selbstständige 2020			Teilzeitbeschäftigte 2020			Geringfügig Beschäftigte 2020		
	gesamt	Frauen	Männer	gesamt	Frauen	Männer	gesamt	Frauen	Männer
Salzburg (Stadt)	9.022	3.314	5.707	28.249	22.632	5.617	6.265	4.020	2.244
Hallein	3.379	1.334	2.046	5.641	4.719	923	1.288	794	494
Salzburg-Umgebung	9.459	3.527	5.932	14.445	11.643	2.803	3.741	2.321	1.419
Sankt Johann im Pongau	5.070	1.892	3.178	8.289	7.037	1.252	2.193	1.494	699
Tamsweg	1.291	459	832	1.977	1.750	227	456	304	152
Zell am See	5.832	2.124	3.708	8.798	7.505	1.293	2.393	1.618	775
Land Salzburg	34.053	12.650	21.403	67.399	55.285	12.114	16.336	10.552	5.783

B.3.2 Erwerbstätige nach Status und Arbeitsmarktregion

Arbeitsmarktregion	Selbstständige 2020			Teilzeitbeschäftigte 2020			Geringfügig Beschäftigte 2020		
	gesamt	Frauen	Männer	gesamt	Frauen	Männer	gesamt	Frauen	Männer
Bürmoos-Lamprechtshausen	1.214	473	742	1.775	1.494	281	435	285	150
Neumarkt-Straßwalchen	2.892	1.097	1.795	3.720	3.064	656	999	650	349
Salzburg-Stadt	13.495	4.936	8.559	36.238	28.934	7.304	8.317	5.242	3.074
Strobl	879	336	544	961	783	178	254	164	91
Hallein	2.793	1.072	1.721	5.041	4.214	827	1.076	640	436
Abtenau	587	262	325	600	504	96	212	155	58
Salzach-Pongau	2.771	1.050	1.721	5.256	4.498	758	1.183	810	373
Enns-Pongau	1.530	555	975	1.825	1.553	273	706	485	221
Gastein	769	287	482	1.208	986	222	304	199	105
Lungau	1.291	459	832	1.977	1.750	227	456	304	152
Saalfelden	1.798	650	1.148	2.633	2.241	393	697	454	243
Kaprun-Bruck	2.709	990	1.719	4.432	3.702	730	1.147	773	374
Oberpinzgau	1.325	484	841	1.733	1.562	171	550	391	158
Land Salzburg	34.053	12.650	21.403	67.399	55.285	12.114	16.336	10.552	5.783

B.3.3 Erwerbstätige nach Status und Wirtschaftsabteilung

Wirtschaftsabteilung	Selbstständige 2020			Teilzeitbeschäftigte 2020			Geringfügig Beschäftigte 2020		
	gesamt	Frauen	Männer	gesamt	Frauen	Männer	gesamt	Frauen	Männer
A Land-, Forstwirtschaft; Fischerei	3.712	1.864	1.848	195	140	55	188	111	76
B/C Bergbau, Herstellung von Waren	1.809	441	1.368	4.563	3.395	1.169	938	527	412
D/E Energie, (Ab-)wasser, Abfall	86	25	61	458	290	167	102	45	57
F Bau	2.177	126	2.052	3.295	2.639	655	891	439	451
G Handel, Instandhaltung von Kfz	4.481	1.602	2.879	14.087	12.344	1.743	3.184	2.186	997
H Verkehr und Lagerei	1.230	168	1.062	1.924	1.179	745	714	205	509
I Beherbergung und Gastronomie	3.342	1.303	2.038	6.810	4.881	1.929	2.869	1.943	926
J/K/L Unternehmensnahe Dienste	3.127	729	2.398	4.504	3.551	953	1.058	718	340
M/N Wirtschaftliche Dienste	6.481	1.829	4.652	7.248	5.825	1.424	2.678	1.753	924
O Öffentliche Verwaltung	45	19	26	3.271	2.917	354	168	99	69
P Erziehung und Unterricht	701	348	353	6.333	5.383	950	1.062	663	399
Q Gesundheits- und Sozialwesen	3.114	2.010	1.104	11.579	10.311	1.268	1.237	1.007	230
R-U Sonstige Dienste, Private Haushalte	2.962	1.819	1.143	3.133	2.431	702	1.247	854	393
alle Wirtschaftsabteilungen	34.053	12.650	21.403	67.399	55.285	12.114	16.336	10.552	5.783

C Datengrundlage

Die Datenbasis für diesen Bericht bilden die Registerbasierten Erwerbsverläufe. Diese Daten werden von der Statistik Austria aus strukturiert aufbereiteten Verwaltungsdaten zusammengestellt. Als Grundlage dienen die Registerzählungen bzw. die Abgestimmte Erwerbsstatistik. Für alle auftretenden Personen werden überschneidungsfreie und lückenlose Erwerbskarrieren erstellt. Dadurch ist es möglich jeder Person für jeden Tag einen Arbeitsmarktstatus zuzuordnen. Die Konzepte der Abgestimmten Erwerbsstatistik sind dabei soweit wie möglich übernommen worden. Aufgrund der Komplexität kann der Datensatz erst mit einem Jahr Verzögerung veröffentlicht werden. Dafür stellt er drei Stichpunkte, Ende Februar, Ende Juni und Ende Oktober, bereit. Diese Stichpunkte sind besser geeignet als der Stichtag der Abgestimmten

Erwerbsstatistik mit Ende Oktober, weil die Beschäftigungssituation der tourismusintensiven Monate entsprechend abgebildet wird. Im Gegensatz zur Abgestimmten Erwerbsstatistik werden bei den Registerbasierten Erwerbsverläufen Einpendler aus dem Ausland mit einbezogen. (Für mehr Informationen: [Registerbasierte Erwerbsverläufe \(statistik.at\)](https://www.statistik.at))

Die Zuordnung zum Arbeitsort erfolgt in der Regel durch Informationen auf dem Lohnzettel. Da es bei den Erwerbstätigen in der Landesverteidigung Probleme bei der Zuordnung zum Arbeitsort gibt und dies zu teilweise starken Schwankungen führt, wurden für diese Wirtschaftsklasse eigene Erhebungen durchgeführt.

D Wirtschaftsabteilungen und -klassen nach ÖNACE 2008

- A LAND- UND FORSTWIRTSCHAFT; FISCHEREI
 - 01 Landwirtschaft, Jagd und damit verbundene Tätigkeiten
 - 02 Forstwirtschaft und Holzeinschlag
 - 03 Fischerei und Aquakultur

- B/C BERGBAU UND GEWINNUNG VON STEINEN UND ERDEN; HERSTELLUNG VON WAREN
 - 05 Kohlenbergbau
 - 06 Gewinnung von Erdöl und Erdgas
 - 07 Erzbergbau
 - 08 Gewinnung von Steinen und Erden, sonstiger Bergbau
 - 09 Erbringung von Dienstleistungen für den Bergbau und für die Gewinnung von Steinen und Erden
 - 10 Herstellung von Nahrungs- und Futtermitteln
 - 11 Getränkeherstellung
 - 12 Tabakverarbeitung
 - 13 Herstellung von Textilien
 - 14 Herstellung von Bekleidung
 - 15 Herstellung von Leder, Lederwaren und Schuhen
 - 16 Herstellung von Holz-, Flecht-, Korb- und Korkwaren (ohne Möbel)
 - 17 Herstellung von Papier, Pappe und Waren daraus
 - 18 Herstellung von Druckerzeugnissen; Vervielfältigung von bespielten Ton-, Bild- und Datenträgern
 - 19 Kokerei und Mineralölverarbeitung
 - 20 Herstellung von chemischen Erzeugnissen
 - 21 Herstellung von pharmazeutischen Erzeugnissen
 - 22 Herstellung von Gummi- und Kunststoffwaren
 - 23 Herstellung von Glas und Glaswaren, Keramik, Verarbeitung von Steinen und Erden
 - 24 Metallerzeugung und -bearbeitung
 - 25 Herstellung von Metallerzeugnissen
 - 26 Herstellung von Datenverarbeitungsgeräten, elektronischen und optischen Erzeugnissen
 - 27 Herstellung von elektrischen Ausrüstungen
 - 28 Maschinenbau
 - 29 Herstellung von Kraftwagen und Kraftwagenteilen
 - 30 Sonstiger Fahrzeugbau
 - 31 Herstellung von Möbeln
 - 32 Herstellung von sonstigen Waren
 - 33 Reparatur und Installation von Maschinen und Ausrüstungen

- D/E ENERGIE- UND WASSERVERSORGUNG; ABWASSER- UND ABFALLENTSORGUNG UND BESEITIGUNG VON UMWELTVERSCHMUTZUNGEN
 - 35 Energieversorgung
 - 36 Wasserversorgung
 - 37 Abwasserentsorgung
 - 38 Sammlung, Behandlung und Beseitigung von Abfällen; Rückgewinnung
 - 39 Beseitigung von Umweltverschmutzungen und sonstige Entsorgung

- F BAU
 - 41 Hochbau
 - 42 Tiefbau
 - 43 Vorbereitende Baustellenarbeiten, Bauinstallation und sonstiges Ausbaugewerbe

G HANDEL; INSTANDHALTUNG UND REPARATUR VON KRAFTFAHRZEUGEN
 45 Handel mit Kraftfahrzeugen; Instandhaltung und Reparatur von Kraftfahrzeugen
 46 Großhandel (ohne Handel mit Kraftfahrzeugen)
 47 Einzelhandel (ohne Handel mit Kraftfahrzeugen)
 H VERKEHR UND LAGEREI
 49 Landverkehr und Transport in Rohrfernleitungen
 50 Schifffahrt
 51 Luftfahrt
 52 Lagerei sowie Erbringung von sonstigen Dienstleistungen für den Verkehr
 53 Post-, Kurier- und Expressdienste

I BEHERBERGUNG UND GASTRONOMIE
 55 Beherbergung
 56 Gastronomie

54

J/K/L INFORMATION UND KOMMUNIKATION; ERBRINGUNG VON FINANZ- UND VERSICHERUNGSDIENST-
 LEISTUNGEN; GRUNDSTÜCKS- UND WOHNUNGSWESEN
 58 Verlagswesen
 59 Herstellung, Verleih und Vertrieb von Filmen und Fernsehprogrammen; Kinos; Tonstudios und
 Verlegen von Musik
 60 Rundfunkveranstalter
 61 Telekommunikation
 62 Erbringung von Dienstleistungen der Informationstechnologie
 63 Informationsdienstleistungen
 64 Erbringung von Finanzdienstleistungen
 65 Versicherungen, Rückversicherungen und Pensionskassen (ohne Sozialversicherung)
 66 Mit den Finanz- und Versicherungsdienstleistungen verbundene Tätigkeiten
 68 Grundstücks- und Wohnungswesen

M/N ERBRINGUNG VON FREIBERUFLICHEN, WISSENSCHAFTLICHEN UND TECHNISCHEN DIENSTLEIS-
 TUNGEN; ERBRINGUNG VON SONSTIGEN WIRTSCHAFTLICHEN DIENSTLEISTUNGEN
 69 Rechts- und Steuerberatung, Wirtschaftsprüfung
 70 Verwaltung und Führung von Unternehmen und Betrieben; Unternehmensberatung
 71 Architektur- und Ingenieurbüros; technische, physikalische und chemische Untersuchung
 72 Forschung und Entwicklung
 73 Werbung und Marktforschung
 74 Sonstige freiberufliche, wissenschaftliche und technische Tätigkeiten
 75 Veterinärwesen
 77 Vermietung von beweglichen Sachen
 78 Vermittlung und Überlassung von Arbeitskräften
 79 Reisebüros, Reiseveranstalter und Erbringung sonstiger Reservierungsdienstleistungen
 80 Wach- und Sicherheitsdienste sowie Detekteien
 81 Gebäudebetreuung; Garten- und Landschaftsbau
 82 Erbringung von wirtschaftlichen Dienstleistungen für Unternehmen und Privatpersonen a.n.g.

O ÖFFENTLICHE VERWALTUNG, VERTEIDIGUNG, SOZIALVERSICHERUNG
 84 Öffentliche Verwaltung, Verteidigung, Sozialversicherung

P ERZIEHUNG UND UNTERRICHT
 85 Erziehung und Unterricht

Q GESUNDHEITS- UND SOZIALWESEN
 86 Gesundheitswesen
 87 Heime (ohne Erholungs- und Ferienheime)
 88 Sozialwesen (ohne Heime)

- R-U KUNST, UNTERHALTUNG UND ERHOLUNG; ERBRINGUNG VON SONSTIGEN DIENSTLEISTUNGEN; PRIVATE HAUSHALTE MIT HAUSPERSONAL; HERSTELLUNG VON WAREN UND ERBRINGUNG VON DIENSTLEISTUNGEN DURCH PRIVATE HAUSHALTE FÜR DEN EIGENBEDARF OHNE AUSGEPRÄGTEN SCHWERPUNKT; EXTERRITORIALE ORGANISATIONEN UND KÖRPERSCHAFTEN
- 90 Kreative, künstlerische und unterhaltende Tätigkeiten
 - 91 Bibliotheken, Archive, Museen, botanische und zoologische Gärten
 - 92 Spiel-, Wett- und Lotteriewesen
 - 93 Erbringung von Dienstleistungen des Sports, der Unterhaltung und der Erholung
 - 94 Interessenvertretungen sowie kirchliche und sonstige religiöse Vereinigungen (ohne Sozialwesen und Sport)
 - 95 Reparatur von Datenverarbeitungsgeräten und Gebrauchsgütern
 - 96 Erbringung von sonstigen überwiegend persönlichen Dienstleistungen
 - 97 Private Haushalte mit Hauspersonal
 - 98 Herstellung von Waren und Erbringung von Dienstleistungen durch private Haushalte
 - 99 Exterritoriale Organisationen und Körperschaften

Legende:

- 1 Bürmoos-Lamprechtshausen
- 2 Neumarkt-Straßwalchen
- 3 Salzburg-Stadt
- 4 Strobl
- 5 Hallein
- 6 Abtenau
- 7 Salzach-Pongau
- 8 Enns-Pongau
- 9 Gastein
- 10 Lungau
- 11 Saalfelden
- 12 Kaprun-Bruck
- 13 Oberpinzgau

