



Landesstatistik

# Erwerbstätige im Land Salzburg

Regionen &  
Wirtschaftsbereiche  
2021



LAND  
SALZBURG

# Erwerbstätige im Land Salzburg

Regionen &  
Wirtschaftsbereiche  
Juni 2021

Dr. Josef Fersterer

AMT DER SALZBURGER LANDESREGIERUNG  
Landesamtsdirektion  
Referat 20024: Landesstatistik und Verwaltungscontrolling



Gedruckt nach der Richtlinie  
„Druckerzeugnisse“ des  
Österreichischen Umweltzeichens,  
Druckerei Land Salzburg  
UW-Nr. 1271

#### **Impressum**

**Medieninhaber:** Land Salzburg  
**Herausgeber:** Dr. Gernot Filipp MBA, Leiter Landesstatistik und Verwaltungscontrolling  
**Redaktion:** Dr. Josef Fersterer  
**Umschlaggestaltung:** Landes-Medienzentrum/Grafik, Landesstatistik und Verwaltungscontrolling  
**Druck:** Hausdruckerei Land Salzburg  
alle Postfach 527, 5010 Salzburg  
**Veröffentlichung:** März 2023  
**ISBN:** 978-3-903458-15-4  
**Kontakt:** statistik@salzburg.gv.at, Tel: +43 662 8042 3525  
**Downloadadresse:** [www.salzburg.gv.at/statistik-pub-erwerbstaetige](http://www.salzburg.gv.at/statistik-pub-erwerbstaetige)

#### **Rechtlicher Hinweis, Haftungsausschluss**

Wir haben den Inhalt sorgfältig recherchiert und erstellt. Fehler können dennoch nicht gänzlich ausgeschlossen werden. Wir übernehmen daher keine Haftung für die Richtigkeit, Vollständigkeit und Aktualität des Inhaltes; insbesondere übernehmen wir keinerlei Haftung für eventuelle unmittelbare oder mittelbare Schäden, die durch die direkte oder indirekte Nutzung der angebotenen Inhalte entstehen. Eine Haftung der Autorinnen und Autoren oder des Landes Salzburg aus dem Inhalt dieses Werkes ist gleichfalls ausgeschlossen.

# Erwerbstätige im Land Salzburg

## Regionen & Wirtschaftsbereiche Juni 2021

### Inhaltsverzeichnis

Das Wichtigste in Kürze .....	1
<b>1 Der Salzburger Arbeitsmarkt im Juni 2021 .....</b>	<b>2</b>
<b>2 Erwerbstätige nach Region .....</b>	<b>2</b>
2.1 Erwerbstätige nach Bezirk .....	2
2.2 Erwerbstätige nach Arbeitsmarktregion .....	4
2.3 Erwerbstätige nach Gemeinde .....	5
<b>3 Erwerbstätige nach Wirtschaftsabteilung .....</b>	<b>9</b>
3.1 Erwerbstätige nach Wirtschaftsabteilung und Bezirk .....	12
3.2 Erwerbstätige nach Wirtschaftsabteilung und Arbeitsmarktregion .....	12
<b>4 Erwerbstätige nach Status .....</b>	<b>14</b>
4.1 Erwerbstätige nach Status und Bezirk .....	14
4.2 Erwerbstätige nach Status und Arbeitsmarktregion .....	14
4.3 Erwerbstätige nach Status und Wirtschaftsabteilung .....	15
<b>Anhang .....</b>	<b>17</b>
A Erwerbstätige nach Bezirk (Abbildungen) .....	17
B Tabellarische Übersichten.....	24
B.1 Vorjahresvergleich zu 2020.....	25
B.1.2 Erwerbstätige nach Bezirk.....	25
B.1.2 Erwerbstätige nach Arbeitsmarktregion .....	25
B.1.3 Erwerbstätige nach Gemeinde.....	26
B.1.4 Erwerbstätige nach Wirtschaftsklasse.....	30
B.1.5 Erwerbstätige nach Wirtschaftsabteilung.....	33
B.2 5-Jahresvergleich zu 2016 .....	44
B.2.1 Erwerbstätige nach Bezirk.....	44
B.2.2 Erwerbstätige nach Arbeitsmarktregion .....	44
B.2.3 Erwerbstätige nach Gemeinde.....	45
B.2.4 Erwerbstätige nach Wirtschaftsabteilung.....	49
B.3 Erwerbstätige nach Status .....	50
B.3.1 Erwerbstätige nach Status und Bezirk.....	50
B.3.2 Erwerbstätige nach Status und Arbeitsmarktregion .....	50
B.3.3 Erwerbstätige nach Status und Wirtschaftsabteilung.....	51
C Datengrundlage .....	52
D Wirtschaftsabteilungen und -klassen nach ÖNACE 2008 .....	53
E Arbeitsmarktregionen im Land Salzburg .....	56

# Das Wichtigste in Kürze

Im Juni 2021 waren im Land Salzburg insgesamt 300.732 Personen erwerbstätig, davon waren 139.052 Frauen und 161.679 Männer. Die Gesamtzahl der Erwerbstätigen ist im Vergleich zum Juni 2020 um 2,3 % bzw. um 6.623 Personen gestiegen. Dabei fiel der Anstieg bei den Frauen mit 2,6 % bzw. 3.477 Personen stärker aus als bei den Männern mit 2,0 % bzw. 3.146 Personen.

Im 5-Jahresvergleich, d.h. im Vergleich zum Juni 2016, fiel die Bilanz ebenfalls positiv aus, wobei das Plus bei den Männern mit 2,9 % bzw. 4.628 Personen deutlich höher war als bei den Frauen mit 1,4 % bzw. 1.984 Personen. Gesamt ergab sich ein Anstieg der Zahl der Erwerbstätigen um 2,2 % bzw. 6.611 Personen.

## Ergebnisse nach Bezirk

Im Vorjahresvergleich fiel das Plus in den Bezirken Zell am See mit 4,8 % und Sankt Johann im Pongau mit 3,6 % deutlich höher aus als in den anderen vier Bezirken. Dort reichte der Anstieg der Zahl der Erwerbstätigen von 1,3 % in den Bezirken Salzburg (Stadt) und Tamsweg bis 1,9 % im Bezirk Salzburg-Umgebung.

Im 5-Jahresvergleich, d.h. von Juni 2016 auf Juni 2021, musste lediglich die Stadt Salzburg einen leichten Rückgang von 0,4 % hinnehmen. Alle anderen Bezirke konnten an Erwerbstätigkeit zulegen, allen voran ist der Bezirk Hallein mit einem beachtlichen Plus von 9,9 % anzuführen.

## Ergebnisse nach Arbeitsmarktregion

Während in den Regionen Bürmoos-Lamprechtshausen, Neumarkt-Straßwalchen und Abtenau die Zahl der Erwerbstätigen im Vorjahresvergleich de facto konstant blieb, konnten die anderen zehn Arbeitsmarktregionen zum Teil kräftig zulegen. Die Zuwächse bei der Zahl der Erwerbstätigen fielen dabei in den Fremdenverkehrsregionen Gastein mit 7,8 % und Kaprun-Bruck mit 6,2 % am stärksten aus.

Der 5-Jahresvergleich fiel für zehn der 13 Arbeitsmarktregionen positiv aus. Ein Plus von mehr als fünf Prozent erzielten dabei die Regionen Saalfelden mit 5,1 %, Enns-Pongau mit 7,0 % und vor allem Hallein mit 12,2 %. In den Regionen Gastein (- 4,4 %), Abtenau (- 2,0 %) und Oberpinzgau (- 0,7 %) waren hingegen Ende Juni 2021 weniger Personen erwerbstätig als fünf Jahre zuvor.

## Ergebnisse nach Gemeinde

Im Juni 2021 waren in 96 der 119 Salzburger Gemeinden zumindest gleich viele Personen erwerbstätig wie ein Jahr zuvor, 23 Gemeinden mussten binnen Jahresfrist jedoch einen Rückgang der Erwerbstätigkeit hinnehmen. Die Liste der Top-Fünf wird überlegen von der Stadt Salzburg (+ 1.440 Arbeitsplätze) angeführt, gefolgt von Saalbach-Hinterglemm (+ 466 Arbeitsplätze), Eugendorf (+ 355 Arbeitsplätze) und Zell am See (+ 303 Arbeitsplätze). Im Gegensatz dazu fielen die Verluste vergleichsweise gering aus. Lediglich die Gemeinden Straßwalchen (- 53 Arbeitsplätze) und Stuhlfelden (- 55 Arbeitsplätze) verbuchten von Juni 2020 auf Juni 2021 einen Rückgang von jeweils mehr als 50 Arbeitsplätzen.

Im 5-Jahresvergleich konnte in 76 Gemeinden der Beschäftigtenstand gehalten bzw. sogar ausgebaut werden, in 43 Gemeinden kam es jedoch zu einem Rückgang der Zahl der Erwerbstätigen. Eine Verdopplung der Zahl der Arbeitsplätze und damit den stärksten Gewinn binnen fünf Jahren verzeichnete die Gemeinde Puch (+ 1.801 Arbeitsplätze). Auf den Plätzen zwei und drei folgten die Gemeinden Eugendorf (+ 846 Arbeitsplätze) und Elsbethen (+ 716 Arbeitsplätze). Die Arbeitsplatzverluste fielen in den meisten der 43 Gemeinden, in denen im Juni 2021 weniger Personen erwerbstätig waren als fünf Jahre zuvor, erfreulicherweise gering aus. Lediglich in Bad Gastein (- 321 Personen und in der Stadt Salzburg (- 436 Personen) belief sich dieser Verlust auf jeweils über 300 Arbeitsplätze

## Ergebnisse nach Status

Im Land Salzburg waren im Juni 2021 11,6 % der Erwerbstätigen selbständig tätig. Es sind deutlich mehr Männer (13,5 %) als Frauen (9,4 %) selbstständig.

Hingegen ist Teilzeitarbeit ein sehr weibliches Phänomen. Insgesamt arbeiteten im Juni 2021 25,8 % der unselbstständig Erwerbstätigen im Land Salzburg in Teilzeit, wobei es 44,8 % der Frauen und 8,7 % der Männer betraf.

Im Juni 2021 waren landesweit 5,8 % aller unselbstständig Erwerbstätigen geringfügig beschäftigt, wobei die Quote bei den Frauen mit 8,0 % mehr als doppelt so hoch war wie bei den Männern mit 3,9 %.

# 1 Der Salzburger Arbeitsmarkt im Juni 2021

Im Juni 2021 waren im Land Salzburg insgesamt 300.732 Personen erwerbstätig, davon waren 139.052 Frauen und 161.679 Männer<sup>1</sup>. Die Gesamtzahl der Erwerbstätigen ist im Vergleich zum Juni 2020 um 2,3 % bzw. um 6.623 Personen gestiegen. Dabei fiel der Anstieg bei den Frauen mit 2,6 % bzw. 3.477 Personen stärker aus als bei den Männern mit 2,0 % bzw. 3.146 Personen.

2

Im 5-Jahresvergleich, d.h. im Vergleich zum Juni 2016, fiel die Bilanz ebenfalls positiv aus, wobei das Plus bei den Männern mit 2,9 % bzw. 4.628 Personen deutlich höher war als bei den Frauen mit 1,4 % bzw. 1.984 Personen. Gesamt ergab sich ein Anstieg der Zahl der Erwerbstätigen um 2,2 % bzw. 6.611 Personen.

Die Zahl der Erwerbstätigen stammt aus den Registerbasierten Erwerbsverläufen, die die der Statistik Austria zu den Stichtagen Ende Februar, Ende Juni und Ende Oktober erstellt. Aus diesen drei Stichtagen könnte ein Jahreswert errechnet werden. Da jedoch im Februar 2021 die Zahl der Erwerbstätigen aufgrund der Covid-19-Pandemie (Stichwort: Lock-Down) deutlich niedriger war als ein Jahr zuvor, zeichnet der aus nur den drei Stich-

tagswerten errechnete Jahreswert ein unzureichendes Bild über die tatsächliche Entwicklung. Daher wird im Bericht der Stand und die Entwicklung im Juni 2021 analysiert.

Mit den Ergebnissen der Registerbasierten Erwerbsverläufe kann die Entwicklung des Arbeitsmarktes in den verschiedenen regionalen Ebenen (Gemeinden, Arbeitsmarktregionen, Bezirken und Land) beschrieben werden. Diese Daten, die aus administrativen Daten/Registern gewonnen werden, sind zwar - im Gegensatz zu Statistiken des Dachverbandes der Sozialversicherungsträger, die monatlich zu den unselbständig Beschäftigten auf Landesebene veröffentlicht werden - erst zeitverzögert verfügbar. Die Vorteile der Ergebnisse der Registerbasierten Erwerbsverläufe liegen aber darin, dass neben den unselbständig Beschäftigten auch die selbständig und die geringfügig Beschäftigten erfasst werden, und vor allem darin, dass die Ergebnisse auf tiefer regionaler Ebene ausgewertet werden können. Durch die drei Stichtage Ende Februar, Ende Juni und Ende Oktober können auch saisonale Entwicklungen auf allen regionalen Ebenen dargestellt werden.

## 2 Erwerbstätige nach Region

### 2.1 Erwerbstätige nach Bezirk

Abbildung 2.1 zeigt, dass Ende Juni 2021 in allen Bezirken mehr Personen erwerbstätig waren als ein Jahr zuvor. Im **Vorjahresvergleich** fiel das Plus in den Bezirken Zell am See mit 4,8 % und Sankt Johann im Pongau mit 3,6 % deutlich höher aus als in den anderen vier Bezirken. Dort reichte der Anstieg der Zahl der Erwerbstätigen von 1,3 % in den Bezirken Salzburg (Stadt) und Tamsweg bis 1,9 % im Bezirk Salzburg-Umgebung.

Im **5-Jahresvergleich**, d.h. von Juni 2016 auf Juni 2021, musste lediglich die Stadt Salzburg einen leichten Rückgang von 0,4 % hinnehmen. Alle anderen Bezirke konnten an Erwerbstätigkeit zulegen, allen voran ist der Bezirk Hallein mit einem beachtlichen Plus von 9,9 % anzuführen.

---

<sup>1</sup> Da das Geschlecht in wenigen Fällen unbekannt ist, kann die Summe der erwerbstätigen Frauen und Männer von der Gesamtzahl abweichen.

Abbildung 2.1  
 Erwerbstätige nach Bezirk  
 Veränderung von Juni 2020 auf Juni 2021

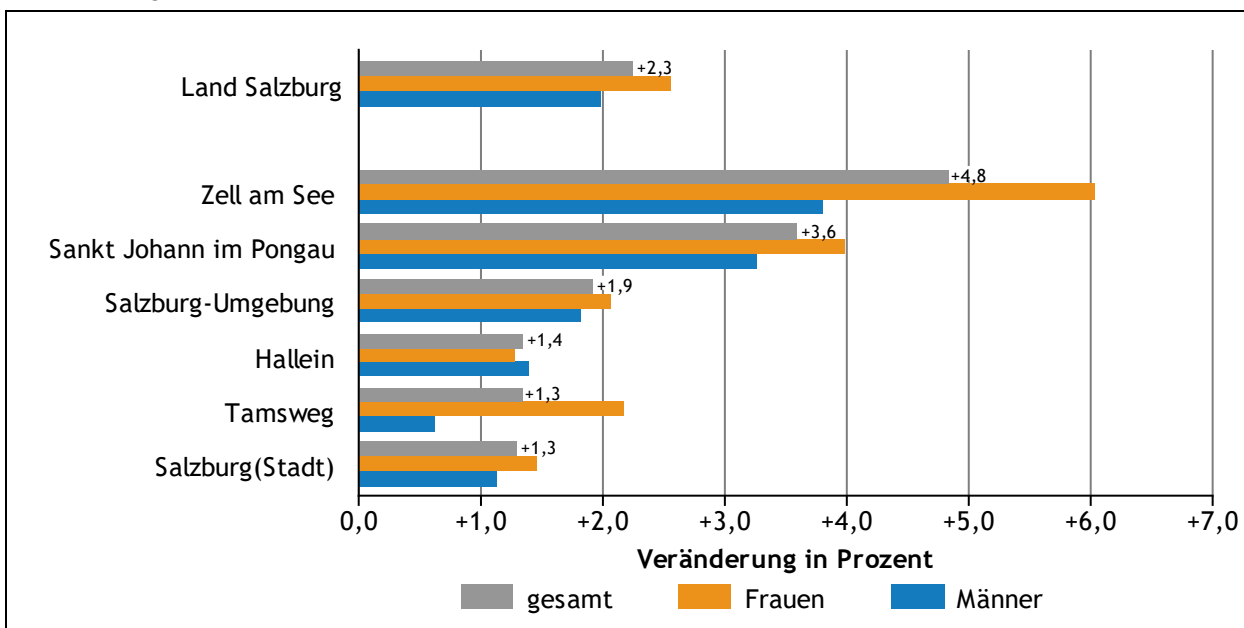

3

Abbildung 2.2  
 Erwerbstätige nach Bezirk  
 Veränderung von Juni 2016 auf Juni 2021

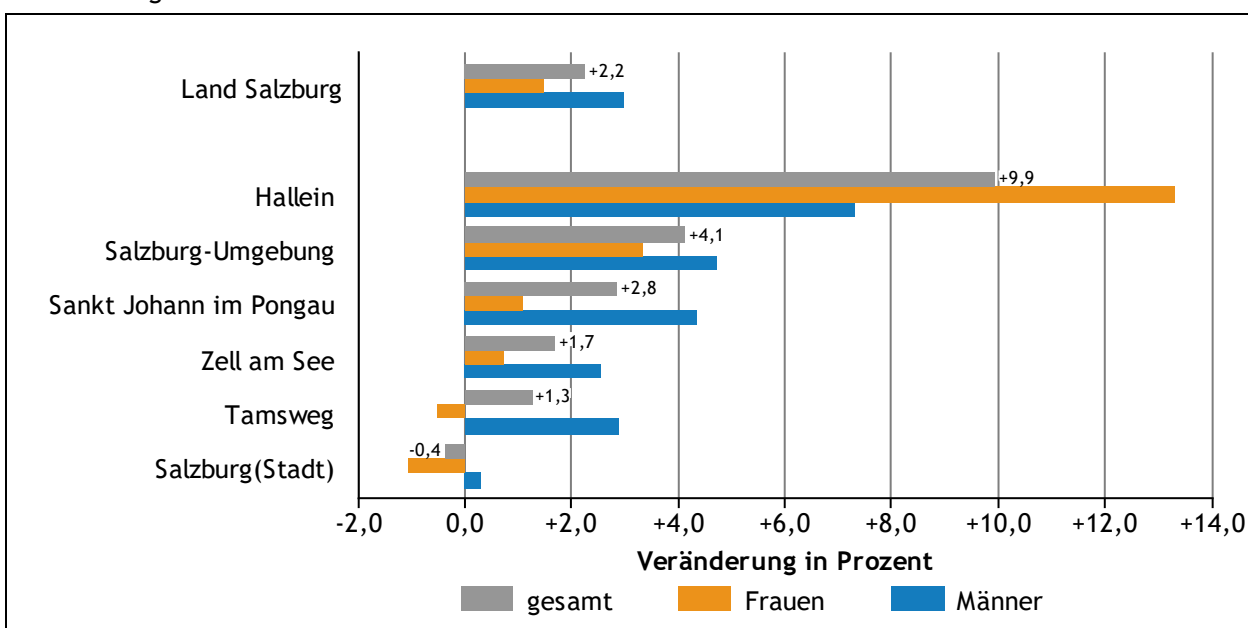

## 2.2 Erwerbstätige nach Arbeitsmarktregion

Während in den Regionen Bürmoos-Lamprechtshausen, Neumarkt-Straßwalchen und Abtenau die Zahl der Erwerbstätigen im **Vorjahresvergleich** de facto konstant blieb, konnten die anderen zehn Arbeitsmarktregionen zum Teil kräftig zulegen (siehe Abbildung 2.3). Die Zuwächse bei der Zahl der Erwerbstätigen fielen dabei in den Fremdenverkehrsregionen Gastein mit 7,8 % und Kaprun-Bruck mit 6,2 % am stärksten aus.

Der **5-Jahresvergleich** fiel für zehn der 13 Arbeitsmarktregionen positiv aus (Abbildung 2.4). Ein Plus von mehr als fünf Prozent erzielten dabei die Regionen Saalfelden mit 5,1 %, Enns-Pongau mit 7,0 % und vor allem Hallein mit 12,2 %. In den Regionen Gastein (- 4,4 %), Abtenau (- 2,0 %) und Oberpinzgau (- 0,7 %) waren hingegen Ende Juni 2021 weniger Personen erwerbstätig als fünf Jahre zuvor.

4

Abbildung 2.3  
Erwerbstätige nach Arbeitsmarktregion  
Veränderung von Juni 2020 auf Juni 2021





Abbildung 2.4  
 Erwerbstätige nach Arbeitsmarktregion  
 Veränderung von Juni 2016 auf Juni 2021

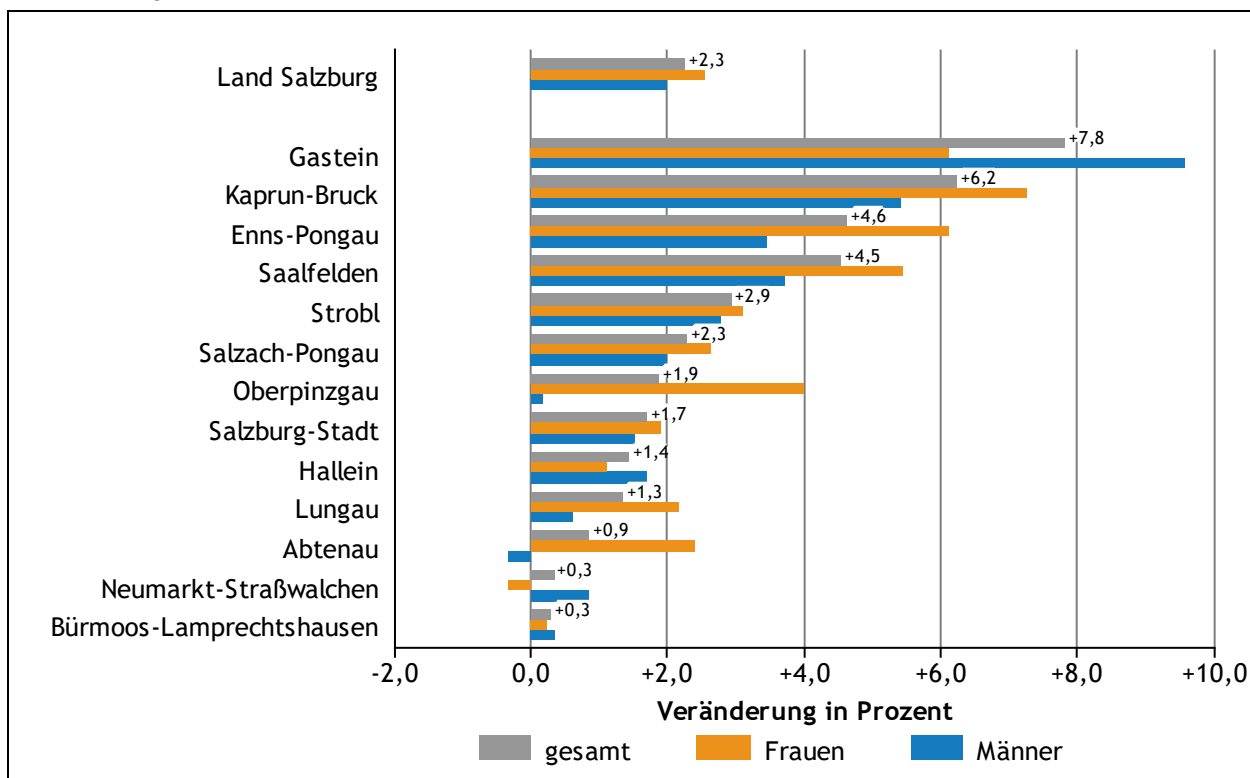
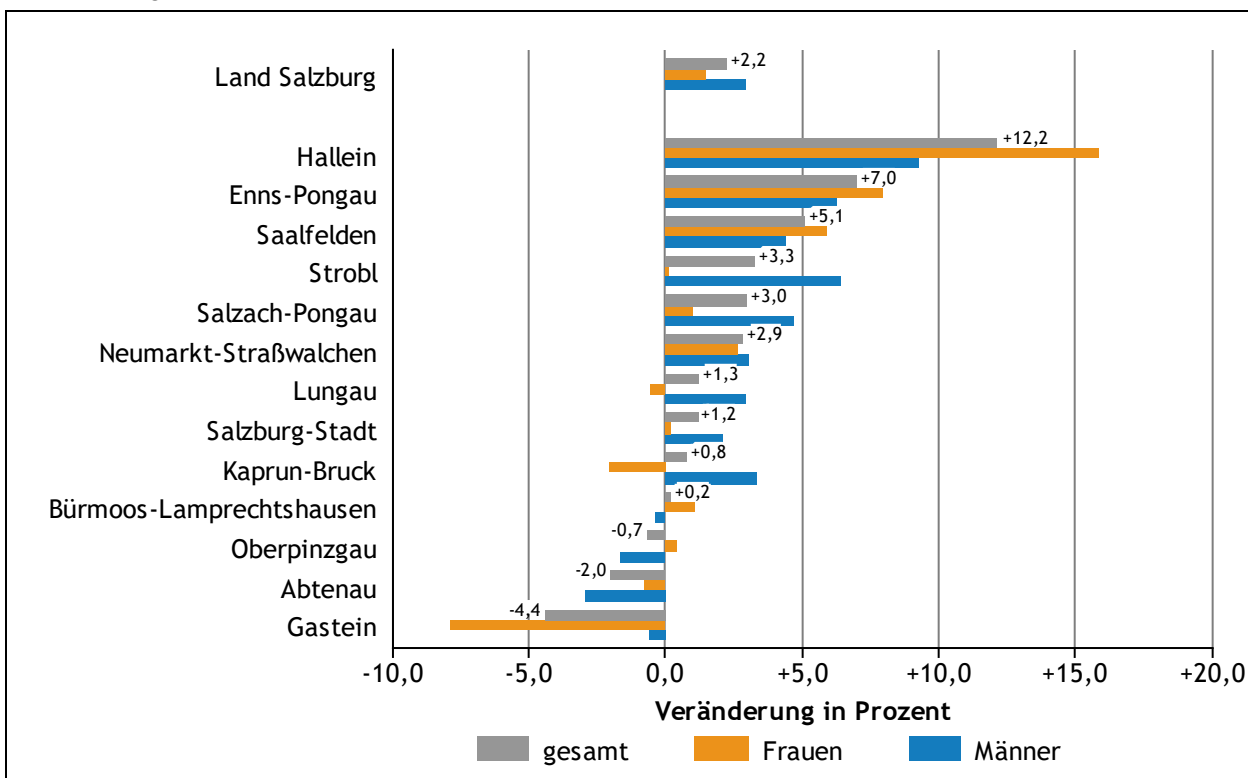

## 2.3 Erwerbstätige nach Gemeinde

Im Juni 2021 waren in 96 der 119 Salzburger Gemeinden zumindest gleich viele Personen erwerbstätig wie ein Jahr zuvor, 23 Gemeinden mussten binnen Jahresfrist jedoch einen Rückgang der Erwerbstätigkeit hinnehmen (Abbildung 2.5).

Tabelle 2.1 listet die besten und schlechtesten fünf Gemeinden, gereiht nach der absoluten Vorjahresveränderung, auf. Die Rangreihe wird überlegen von der Stadt Salzburg (+ 1.440 Arbeitsplätze) angeführt, gefolgt von Saalbach-Hinter-

glemm (+ 466 Arbeitsplätze), Eugendorf (+ 355 Arbeitsplätze) und Zell am See (+ 303 Arbeitsplätze) mit einem Plus von jeweils über 300 Arbeitsplätzen. Darüber hinaus konnten noch weitere 15 Gemeinden einen Zuwachs von jeweils mehr als 100 Arbeitsplätzen verbuchen. Im Gegensatz dazu fielen die Verluste vergleichsweise gering aus. Lediglich die Gemeinden Straßwalchen (- 53 Arbeitsplätze) und Stuhlfelden (- 55 Arbeitsplätze) verbuchten von Juni 2020 auf Juni 2021 einen Rückgang von jeweils mehr als 50 Arbeitsplätzen.

Tabelle 2.1

Erwerbstätige nach ausgewählten Gemeinden

gereiht nach der absoluten Veränderung von Juni 2020 auf Juni 2021

Rang	Gemeinde	gesamt		Frauen		Männer	
		Anzahl	in %	Anzahl	in %	Anzahl	in %
1	Salzburg	+ 1.440	+ 1,3	+ 810	+ 1,5	+ 629	+ 1,1
2	Saalbach-Hinterglemm	+ 466	+ 20,2	+ 233	+ 22,5	+ 233	+ 18,3
3	Eugendorf	+ 355	+ 7,4	+ 157	+ 7,9	+ 198	+ 7,0
4	Zell am See	+ 303	+ 4,1	+ 182	+ 4,7	+ 121	+ 3,5
5	Leogang	+ 293	+ 16,8	+ 148	+ 17,1	+ 145	+ 16,5
115	Seekirchen am Wallersee	- 32	- 0,8	- 44	- 2,5	+ 12	+ 0,6
116	Lamprechtshausen	- 36	- 2,0	- 2	- 0,3	- 34	- 3,3
117	Bürmoos	- 47	- 2,8	- 9	- 1,4	- 38	- 3,6
118	Straßwalchen	- 53	- 1,4	- 19	- 1,2	- 34	- 1,6
119	Stuhlfelden	- 55	- 12,6	- 2	- 1,3	- 53	- 18,9

6

Im 5-Jahresvergleich (Abbildung 2.6) konnte in 76 Gemeinden der Beschäftigtenstand gehalten bzw. sogar ausgebaut werden, in 43 Gemeinden kam es jedoch zu einem Rückgang der Zahl der Erwerbstätigen.

Eine Verdopplung der Zahl der Arbeitsplätze und damit den stärksten Gewinn binnen fünf Jahren verzeichnete die Gemeinde Puch (+ 1.801 Arbeitsplätze). Auf den Plätzen zwei und drei folgten die

Gemeinden Eugendorf (+ 846 Arbeitsplätze) und Elsbethen (+ 716 Arbeitsplätze) mit einem Plus von jeweils mehr als 700 Arbeitsplätzen. Die Arbeitsplatzverluste fielen in den meisten der 43 Gemeinden, in denen im Juni 2021 weniger Personen erwerbstätig waren als fünf Jahre zuvor, erfreulicherweise gering aus. Lediglich in Bad Gastein (- 321 Personen und in der Stadt Salzburg (- 436 Personen) belief sich dieser Verlust auf jeweils über 300 Arbeitsplätze.

Tabelle 2.2

Erwerbstätige nach ausgewählten Gemeinden

gereiht nach der absoluten Veränderung von Juni 2016 auf Juni 2021

Rang	Gemeinde	gesamt		Frauen		Männer	
		Anzahl	in %	Anzahl	in %	Anzahl	in %
1	Puch bei Hallein	+ 1.801	+ 101,9	+ 1.167	+ 144,4	+ 634	+ 66,1
2	Eugendorf	+ 846	+ 19,5	+ 249	+ 13,1	+ 597	+ 24,6
3	Elsbethen	+ 716	+ 42,3	+ 314	+ 44,5	+ 402	+ 40,7
4	Bergheim	+ 447	+ 10,3	+ 81	+ 5,0	+ 366	+ 13,4
5	Altenmarkt im Pongau	+ 415	+ 15,7	+ 186	+ 16,1	+ 229	+ 15,5
115	Göming	- 160	- 50,8	- 18	- 23,1	- 142	- 59,9
116	Sankt Johann im Pongau	- 180	- 2,5	- 135	- 4,4	- 45	- 1,1
117	Zell am See	- 258	- 3,3	- 196	- 4,6	- 62	- 1,7
118	Bad Gastein	- 321	- 15,8	- 204	- 18,5	- 117	- 12,6
119	Salzburg	- 436	- 0,4	- 598	- 1,1	+ 162	+ 0,3

Abbildung 2.5  
 Erwerbstätige nach Gemeinde  
 Veränderung von Juni 2020 auf Juni 2021

**Legende:**

- 5,0 bis 12,6 % Verlust
- bis unter 5,0 % Verlust
- 0,0 bis unter 2,5 % Gewinn
- 2,5 bis unter 5,0 % Gewinn
- 5,0 bis unter 7,5 % Gewinn
- 7,5 bis 27,7 % Gewinn

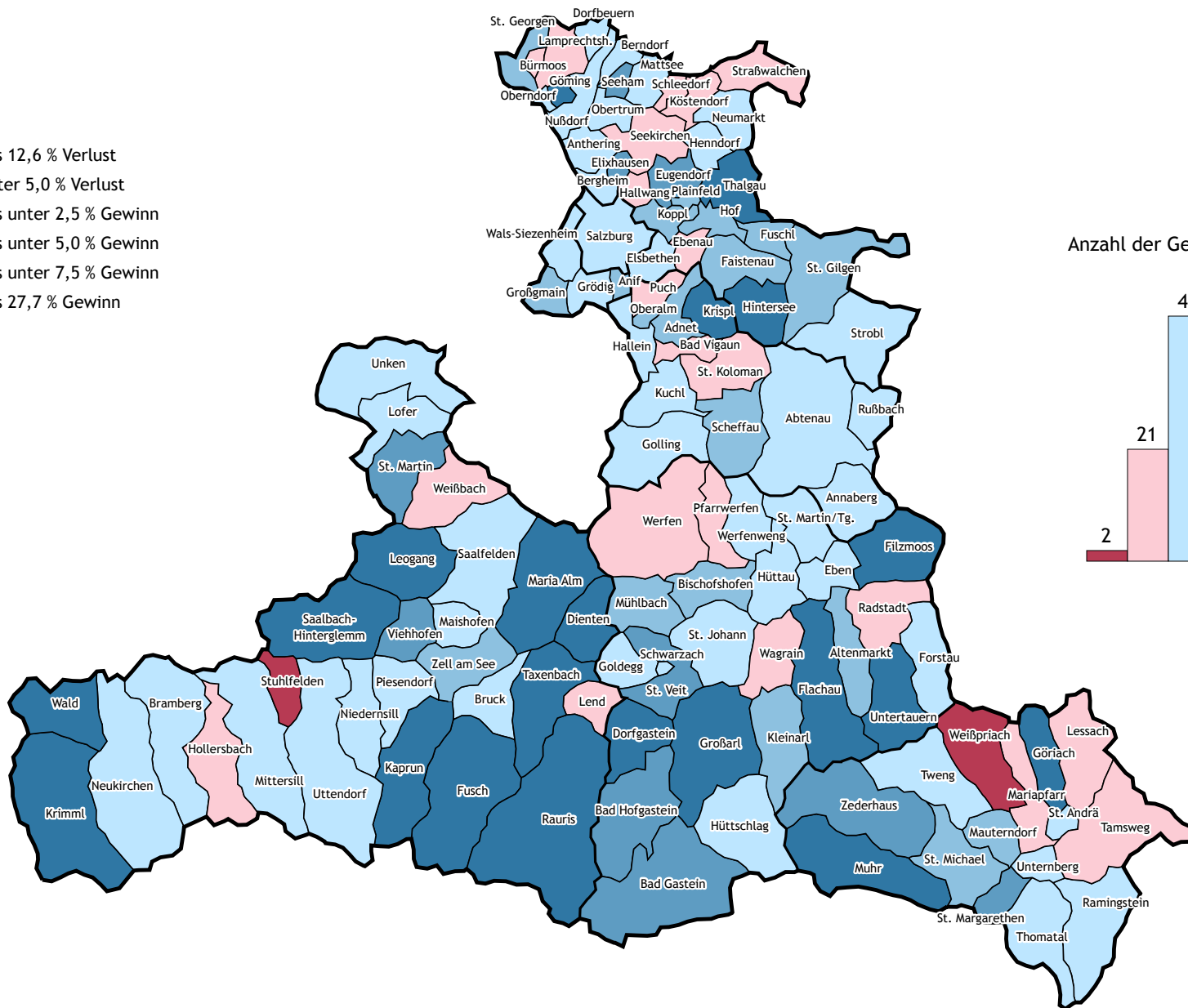

Anzahl der Gemeinden je Klasse



Abbildung 2.6  
 Erwerbstätige nach Gemeinde  
 Veränderung von Juni 2016 auf Juni 2021

Legende:

- 10,0 bis 50,8 % Verlust
- 5,0 bis unter 10,0 % Verlust
- bis unter 5,0 % Verlust
- 0,0 bis unter 5,0 % Gewinn
- 5,0 bis unter 10,0 % Gewinn
- 10,0 bis 101,9 % Gewinn

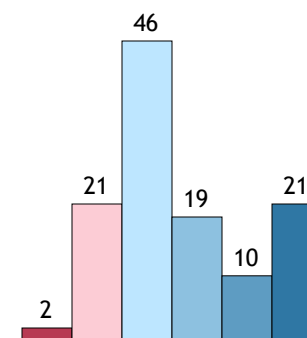
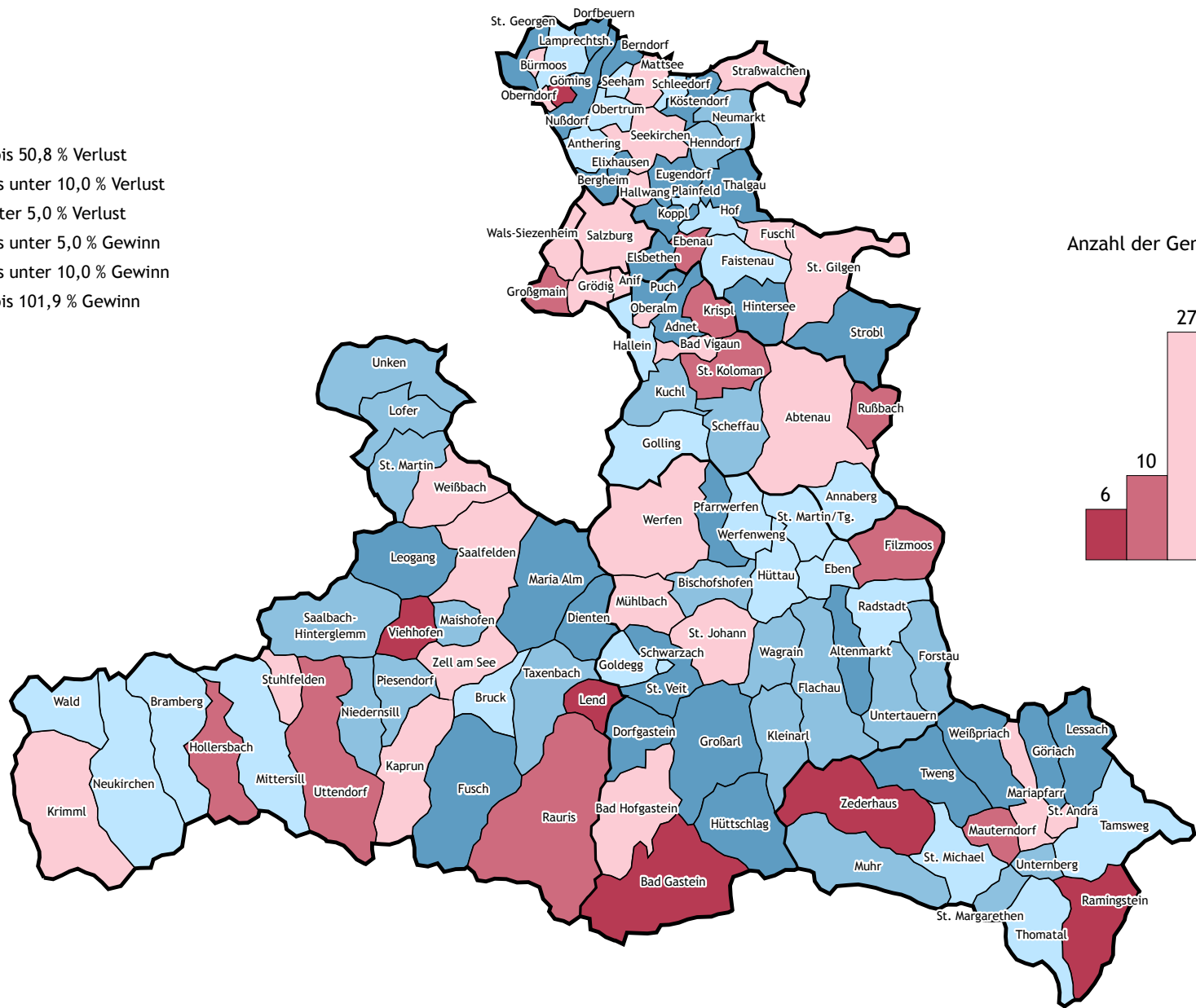

Anzahl der Gemeinden je Klasse

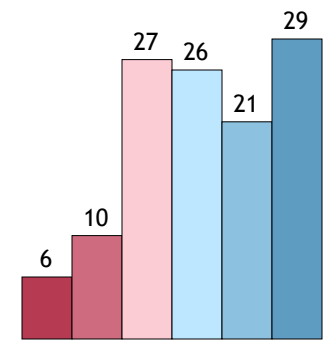

### 3 Erwerbstätige nach Wirtschaftsabteilung

Abgesehen von der Land- und Forstwirtschaft (- 5,1 %), den unternehmensnahen Diensten (- 0,6 %) und dem Bereich Verkehr und Lagerei (- 0,3 %) konnten im **Vorjahresvergleich** alle Wirtschaftsabteilungen Zuwächse bei der Erwerbstätigkeit verbuchen (Abbildung 3.1). Das stärkste Plus verzeichnete dabei die Beherbergung und

Gastronomie mit 12,5 %, was durch die in den Jahren 2020 und 2021 unterschiedlichen Regelungen zur Eindämmung der Covid-19-Pandemie zu erklären ist. Auf den weiteren Plätzen folgten die öffentliche Verwaltung mit 4,4 % und der Bau mit 3,4 %.

Abbildung 3.1  
Erwerbstätige nach Wirtschaftsabteilung  
Veränderung von Juni 2020 auf Juni 2021

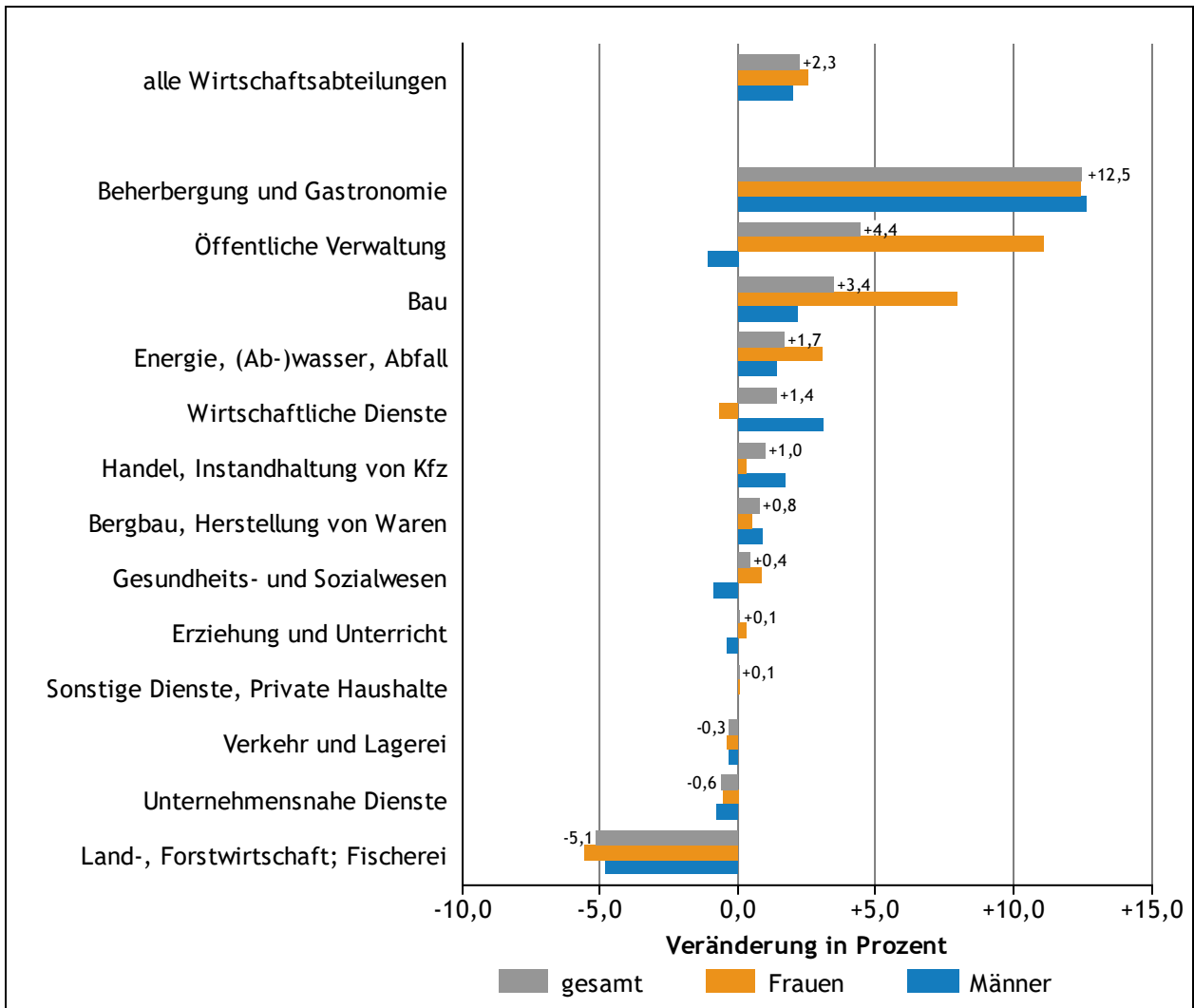

Im **5-Jahresvergleich** von 2016 auf 2021 (Abbildung 3.2) zeigt sich ein wesentlich differenzierteres Bild. Starke Zuwächse in der öffentlichen Verwaltung (+ 15,8 %), am Bau (+ 12,6 %), im Gesundheits- und Sozialwesen (+ 11,7 %) sowie bei den wirtschaftlichen Diensten inkl. Arbeitskräfte-

überlassung (+ 9,0 %) stehen hohe Rückgänge in der Beherbergung und Gastronomie (- 5,7 %), im Bereich Erziehung und Unterricht (- 7,5 %) sowie in der Land- und Forstwirtschaft (- 22,7 %) gegenüber.

Abbildung 3.2  
 Erwerbstätige nach Wirtschaftsabteilung  
 Veränderung von Juni 2016 auf Juni 2021

10



Abbildung 3.3 veranschaulicht die Verteilung der Erwerbstätigen nach Wirtschaftsabteilung im Land Salzburg. 17,7 % aller Erwerbstätigen arbeiteten im Juni 2021 im Handel, bei den Frauen waren es sogar ein Fünftel. In der Warenherstellung einschließlich Bergbau, (12,3 %), den wirtschaftlichen Diensten inkl. Arbeitskräfteüberlassung (11,2 %) und im Bereich Beherbergung und Gastronomie (9,9 %) waren jeweils knapp 10 % oder mehr der Erwerbstätigen tätig. In der Land- und Forstwirtschaft sowie im Bereich Energie, Wasser, Abwasser und Abfälle gingen hingegen jeweils nur weniger

als 2 % der Erwerbstätigen einer Beschäftigung nach.

Im Juni 2021 waren von allen Erwerbstätigen 75,6 % im Dienstleistungsbereich, 22,5 % im produzierenden Bereich und 1,6 % in der Land- und Forstwirtschaft tätig.<sup>2</sup> Im Vergleich zum Juni 2016 ist der Anteil der Erwerbstätigen im Dienstleistungsbereich sowie in der Land- und Forstwirtschaft leicht gesunken, im produzierenden Bereich hingegen leicht gestiegen.

<sup>2</sup> Für eine geringe Zahl an Erwerbstätigten (0,3 %) ist der Wirtschaftsbereich unbekannt. Dieser geringe Anteil bleibt daher in den Grafiken ausgeklammert.

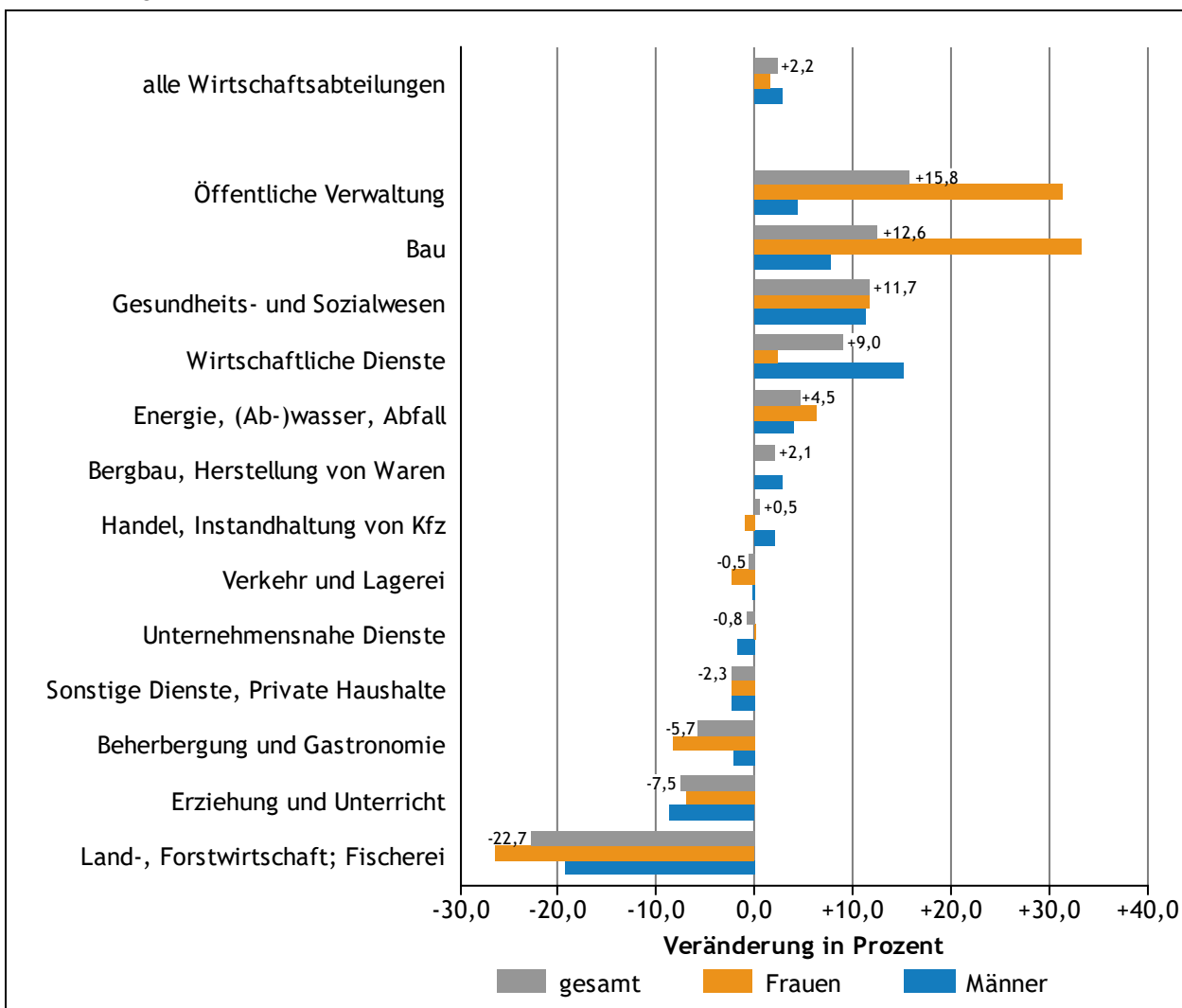
Abbildung 3.3  
 Erwerbstätige nach Wirtschaftsabteilung  
 Anteil an den gesamten Erwerbstätigen im Juni 2021

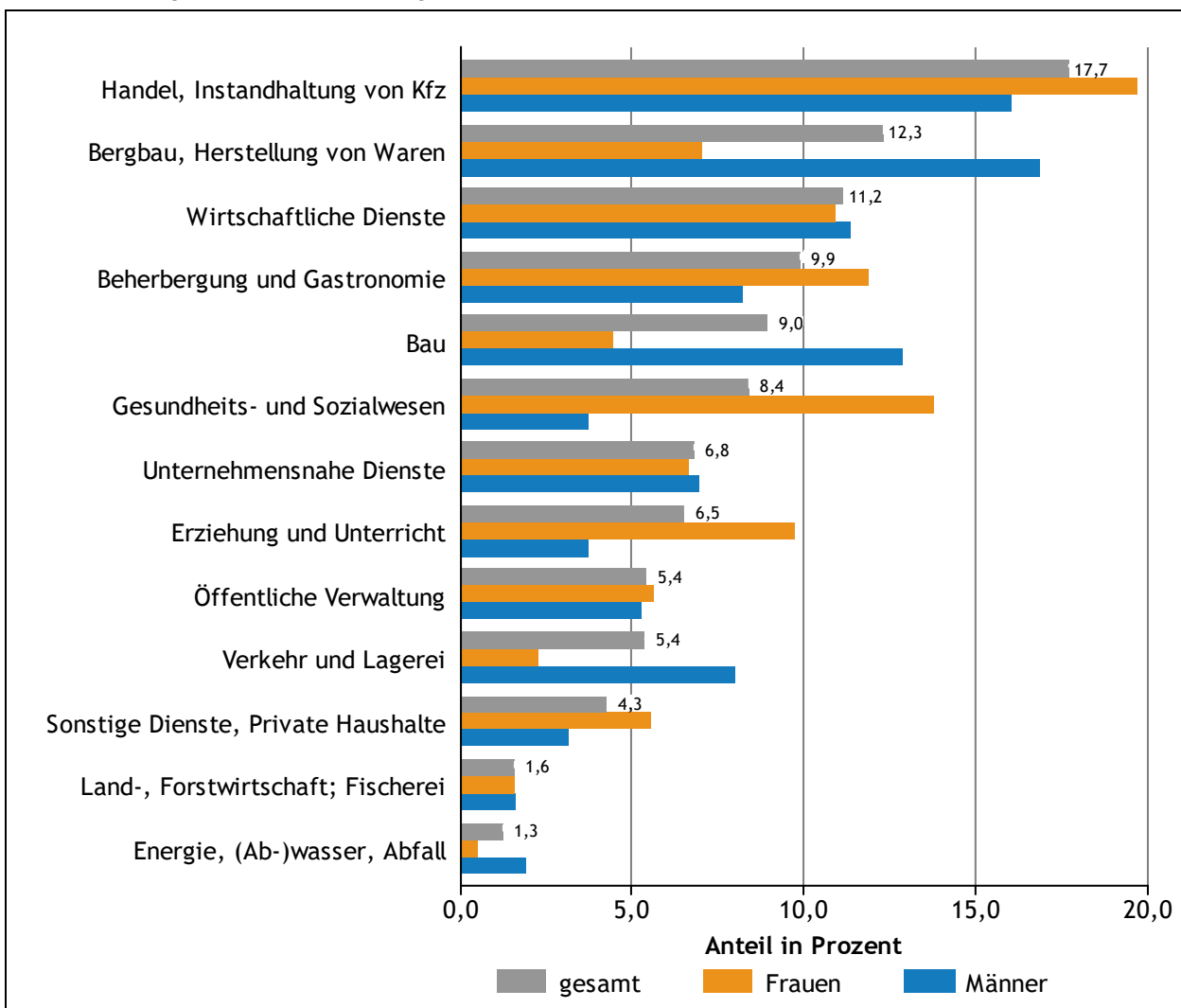

### 3.1 Erwerbstätige nach Wirtschaftsabteilung und Bezirk

In der **Stadt Salzburg** gingen von Juni 2020 auf Juni 2021 zwar in sieben Wirtschaftsbereichen Arbeitsplätze verloren. Diese Verluste konnten erfreulicherweise durch die Gewinne in den anderen sechs Wirtschaftsbereichen mehr als kompensiert werden, so dass in diesem Bezirk binnen Jahresfrist 1.440 Arbeitsplätze zusätzlich angeboten wurden. Anzuführen sind in diesem Bezirk die deutlichen Zuwächse in der öffentlichen Verwaltung (+ 845 Arbeitsplätze) sowie am Bau (+ 609 Arbeitsplätze).

12

Die Entwicklung im Bezirk **Hallein** (+ 326 Arbeitsplätze) wurde von den Zuwächsen im Handel (+ 112 Arbeitsplätze), in der Beherbergung/Gastronomie (+ 73 Arbeitsplätze) und in der Warenherstellung einschließlich Bergbau (+ 68 Arbeitsplätze) geprägt.

Der Gewinn von 1.402 Arbeitsplätzen im Bezirk **Salzburg-Umgebung** ergab sich vor allem aus den Gewinnen bei den wirtschaftlichen Diensten inkl. Arbeitskräfteüberlassung (+ 367 Arbeitsplätze), in der Warenherstellung einschließlich Bergbau (+ 362 Arbeitsplätze), im Handel (+ 286 Arbeitsplätze), in der Beherbergung/Gastronomie (+ 271 Arbeitsplätze) sowie im Gesundheits- und Sozial-

wesen (+ 207 Arbeitsplätze), die durch Verluste bei den sonstigen Diensten (-125 Arbeitsplätze), in der Land- und Forstwirtschaft (- 95 Arbeitsplätze) und in der öffentlichen Verwaltung (- 80 Arbeitsplätze) etwas geschmältert wurden.

Zusätzliche Arbeitsplätze in der Beherbergung/Gastronomie (+ 892 Arbeitsplätze) und bei den wirtschaftlichen Diensten inkl. Arbeitskräfteüberlassung (+ 225 Arbeitsplätze) bestimmten wesentlich das Ergebnis des Bezirks **Sankt Johann im Pongau** (+ 1.363 Arbeitsplätze).

Im Bezirk **Tamsweg** (+ 112 Arbeitsplätze) sticht das Plus in der Beherbergung/Gastronomie (+ 150 Arbeitsplätze) hervor.

90 % Arbeitsplatzgewinne entfielen im Bezirk **Zell am See** (+ 1.980 Arbeitsplätze) auf die Beherbergung und Gastronomie (+ 1.792 Arbeitsplätze). Anzuführen sind in diesem Bezirk noch die Gewinne im Gesundheits- und Sozialwesen (+ 110 Arbeitsplätze), im Handel (+ 101 Arbeitsplätze) und am Bau (+ 95 Arbeitsplätze) sowie der Verlust in der Warenherstellung einschließlich Bergbau (- 87 Arbeitsplätze).

### 3.2 Erwerbstätige nach Wirtschaftsabteilung und Arbeitsmarktregion

Der überwiegende Teil der von Juni 2020 auf Juni 2021 in den beiden Bezirken **Salzburg (Stadt)** und **Salzburg-Umgebung** (Teile des Bezirks Salzburg-Umgebung bilden gemeinsam mit der Stadt Salzburg die Arbeitsmarktregion Salzburg-Stadt) zusätzlich geschaffenen 2.842 Arbeitsplätze entfiel auf die Region Salzburg-Stadt (+ 2.611 Arbeitsplätze). Während in der Arbeitsmarktregion Strobl binnen Jahresfrist noch 149 Arbeitsplätze entstanden, blieb in den Regionen **Bürmoos-Lamprechtshausen** (+ 23 Arbeitsplätze) und **Neumarkt-Straßwalchen** (+ 59 Arbeitsplätze) die Zahl der Arbeitsplätze nahezu konstant.

In der Arbeitsmarktregion **Bürmoos-Lamprechtshausen** wurden binnen Jahresfrist 23 Arbeitsplätze geschaffen, wobei die Veränderungen in den Wirtschaftsbereichen von einem Verlust von

57 Arbeitsplätzen in der Warenherstellung einschließlich Bergbau bis zu einem Gewinn von 37 Arbeitsplätzen bei den wirtschaftlichen Diensten inkl. Arbeitskräfteüberlassung reichten.

Auch in der Arbeitsmarktregion **Neumarkt-Straßwalchen** (+ 59 Arbeitsplätze) verteilten sich die Gewinne und Verluste auf mehrere Wirtschaftsbereiche. Den größten Verlust gab es im Bereich Verkehr und Lagerei (- 59 Arbeitsplätze), der höchste Gewinn wurde im Handel (+ 70 Arbeitsplätze) verbucht.

In der Arbeitsmarktregion **Salzburg-Stadt** (+ 2.611 Arbeitsplätze) stechen die Zuwächse in der öffentlichen Verwaltung (+ 784 Arbeitsplätze) und am Bau (+ 643 Arbeitsplätze) hervor.



Das Plus von 105 Arbeitsplätzen in der Beherbergung/Gastronomie bestimmte im Wesentlichen die Entwicklung in der Arbeitsmarktregion **Strobl** (+ 149 Arbeitsplätze).

Die zusätzlichen Arbeitsplätze im **Bezirk Hallein** (+ 326 Arbeitsplätze) verteilten sich zu rund 90 % auf die Region Hallein (+ 297 Arbeitsplätze) und fast 10 % auf die Region Abtenau (+ 29 Arbeitsplätze).

In der Arbeitsmarktregion **Hallein** saldierten sich die Gewinne in neun und die Verluste in vier Wirtschaftsbereichen zu einem Plus von 297 Arbeitsplätzen. Die größte Veränderung gab es dabei im Handel (+ 110 Arbeitsplätze).

Der leichte Zuwachs von 25 Arbeitsplätzen in der Beherbergung/Gastronomie entspricht im Wesentlichen dem Ergebnis der Arbeitsmarktregion **Abtenau** (+ 29 Arbeitsplätze).

Im **Bezirk Pongau** (+ 1.363 Arbeitsplätze) konnte der Salzach-Pongau (+ 538 Arbeitsplätze) etwas stärker zulegen als der Enns-Pongau (+ 431 Arbeitsplätze) bzw. das Gasteinertal (+ 394 Arbeitsplätze).

Im **Salzach-Pongau** (+ 538 Arbeitsplätze) bestimmten die Beherbergung/Gastronomie (+ 339 Arbeitsplätze) und die unternehmensnahen Dienste (+ 83 Arbeitsplätze) maßgeblich das Ergebnis.

Auch im **Enns-Pongau** (+ 431 Arbeitsplätze) war der Zuwachs an Arbeitsplätzen überwiegend auf die Beherbergung/Gastronomie (+ 308 Arbeitsplätze) zurückzuführen.

Die Gewinne in der Beherbergung/Gastronomie (+ 245 Arbeitsplätze) und bei wirtschaftlichen Dienste inkl. Arbeitskräfteüberlassung (+ 108 Arbeitsplätze) ergaben im Wesentlichen das Plus an Arbeitsplätzen in der Arbeitsmarktregion **Gastein** (+ 394 Arbeitsplätze).

In der Arbeitsmarktregion **Lungau** (+ 112 Arbeitsplätze), die dem **Bezirk Tamsweg** entspricht, wurde ebenfalls in der Beherbergung/Gastronomie (+ 150 Arbeitsplätze) der stärkste Zuwachs verzeichnet.

Die Arbeitsmarktregion Kaprun-Bruck (+ 1.285 Arbeitsplätze) steuerte nahezu zwei Drittel der zusätzlichen Arbeitsplätze im **Bezirk Zell am See** bei (+ 1.980 Arbeitsplätze). Die verbleibenden Arbeitsplätze stammten aus der Region Saalfelden (+ 534 Arbeitsplätze) und dem Oberpinzgau (+ 161 Arbeitsplätze).

In allen drei Arbeitsmarktregionen des Bezirks Zell am See, das sind die Regionen **Saalfelden** (+ 534 Arbeitsplätze), **Kaprun-Bruck** (+ 1.285 Arbeitsplätze) und **Oberpinzgau** (+ 161 Arbeitsplätze), wurde das Plus jeweils überwiegend durch die Beherbergung/Gastronomie bestimmt.

## 4 Erwerbstätige nach Status

In diesem Kapitel werden die Erwerbstätigen nach ihrem Status betrachtet, wobei nach Selbstständigkeit, Teilzeit und Geringfügigkeit unterschieden wird. Bei der Betrachtung von Teilzeit und Ge-

ringfügigkeit werden die Selbstständigen ausgeschlossen, da ihre Arbeitszeit keinem festen Regime zuzuordnen ist. Die absoluten Werte können im Anhang B.3 eingesehen werden.

### 4.1 Erwerbstätige nach Status und Bezirk

14

Im Land Salzburg waren im Juni 2021 11,6 % der Erwerbstätigen **selbstständig** tätig. Die Quote reichte von 8,2 % in der Stadt Salzburg bis 15,5 % in Tamsweg. Es sind deutlich mehr Männer (13,5 %) als Frauen (9,4 %) selbstständig.

Hingegen ist **Teilzeitarbeit** ein sehr weibliches Phänomen. Insgesamt arbeiteten im Juni 2021 25,8 % der unselbstständig Erwerbstätigen im Land Salzburg in Teilzeit, wobei es 44,8 % der Frauen und 8,7 % der Männer betraf. Die Stadt Salzburg

war mit 28,1 % der Bezirk mit der höchsten Teilzeitquote, am niedrigsten war sie im Bezirk Salzburg-Umgebung mit 22,9 %.

Im Juni 2021 waren landesweit 5,8 % aller unselbstständig Erwerbstätigen **geringfügig** beschäftigt. Während es zwischen den Bezirken kaum Unterschiede gibt, war die Quote bei den Frauen mit 8,0 % mehr als doppelt so hoch wie bei den Männern mit 3,9 %.

Tabelle 4.1

Selbstständigkeits-, Teilzeit- und Geringfügigkeitsquoten vom Juni 2021 nach Bezirk

Bezirk	Selbstständigkeit in %			Teilzeit in %			Geringfügigkeit in %		
	gesamt	Frauen	Männer	gesamt	Frauen	Männer	gesamt	Frauen	Männer
Salzburg (Stadt)	8,2	6,1	10,4	28,1	44,2	11,3	5,9	7,4	4,4
Hallein	13,9	12,5	15,1	27,8	50,5	8,8	6,1	8,3	4,3
Salzburg-Umgebung	13,2	12,0	14,0	22,9	44,5	7,5	5,8	8,7	3,7
Sankt Johann im Pongau	13,3	11,0	15,3	24,8	44,6	7,2	5,5	7,9	3,4
Tamsweg	15,5	12,0	18,7	27,9	50,4	6,4	5,8	7,9	3,8
Zell am See	13,8	11,0	16,3	24,0	43,3	6,3	5,8	8,5	3,4
<b>Land Salzburg</b>	<b>11,6</b>	<b>9,4</b>	<b>13,5</b>	<b>25,8</b>	<b>44,8</b>	<b>8,7</b>	<b>5,8</b>	<b>8,0</b>	<b>3,9</b>

### 4.2 Erwerbstätige nach Status und Arbeitsmarktregion

Der Blick auf die Arbeitsmarktregionen zeigt eine stärkere Streuung der Quoten. So variierte im Juni 2021 die **Selbstständigenquote** von 8,9 % in der Region Salzburg-Stadt bis 18,0 % in der Region Strobl. Differenziert nach Geschlecht waren in der Region Abtenau mit 18,5 % die meisten Frauen und in der Region Strobl mit 21,5 % die meisten Männer selbstständig.

Die **Teilzeitquote** reichte von 21,8 % in der Region Abtenau bis 28,7 % in der Region Hallein. Die Teilzeitquoten der unselbstständig erwerbstätigen Frauen lagen wiederum deutlich über denen der Männer. Besonders groß waren die Unterschiede in

den Regionen Lungau, Bürmoos-Lamprechtshausen, Oberpinzgau, Hallein, Salzach-Pongau und Neumarkt-Straßwalchen, wo der Unterschied zwischen den Teilzeitquoten der Frauen und der Männer mindestens 40 Prozentpunkte betrug.

Bei der **Geringfügigkeit** waren die Unterschiede zwischen den Arbeitsmarktregionen mit Quoten von 5,0 % in der Region Salzach-Pongau bis 7,5 % in der Region Abtenau wesentlich geringer. Auffallend sind die Quoten von über 10 % bei den Frauen in den Regionen Abtenau (12,8 %) und Neumarkt-Straßwalchen (10,1 %).

Tabelle 4.2

Selbständigkeits-, Teilzeit- und Geringfügigkeitsquoten vom Juni 2021 nach Arbeitsmarktregionen

Arbeitsmarktregion	Selbständigkeit in %			Teilzeit in %			Geringfügigkeit in %		
	gesamt	Frauen	Männer	gesamt	Frauen	Männer	gesamt	Frauen	Männer
Bürmoos-Lamprechtshausen	15,9	14,0	17,4	27,6	51,2	8,0	6,5	9,2	4,2
Neumarkt-Straßwalchen	17,1	14,8	18,8	26,4	48,4	8,4	7,1	10,1	4,6
Salzburg-Stadt	8,9	7,0	10,5	26,1	43,8	9,9	5,7	7,5	4,0
Strobl	18,0	14,3	21,5	24,3	38,4	9,8	6,2	8,0	4,3
Hallein	13,4	11,6	14,8	28,7	51,7	9,2	5,9	7,7	4,4
Abtenau	17,4	18,5	16,5	21,8	42,6	6,0	7,5	12,8	3,5
Salzach-Pongau	11,8	9,9	13,4	25,2	47,0	6,6	5,0	7,5	2,8
Enns-Pongau	16,2	13,5	18,4	22,3	40,7	6,4	7,0	9,8	4,5
Gastein	14,6	10,9	18,4	26,9	40,9	11,4	5,5	6,6	4,4
Lungau	15,5	12,0	18,7	27,9	50,4	6,4	5,8	7,9	3,8
Saalfelden	15,1	11,6	18,4	25,8	44,2	7,3	6,5	8,7	4,2
Kaprun-Bruck	12,5	10,0	14,6	22,6	41,0	6,3	5,5	8,3	3,1
Oberpinzgau	15,3	12,4	17,8	25,1	48,0	4,8	5,7	8,6	3,1
<b>Land Salzburg</b>	<b>11,6</b>	<b>9,4</b>	<b>13,5</b>	<b>25,8</b>	<b>44,8</b>	<b>8,7</b>	<b>5,8</b>	<b>8,0</b>	<b>3,9</b>

15

### 4.3 Erwerbstätige nach Status und Wirtschaftsabteilung

Der mit Abstand größte Anteil der **Selbstständigen** fand sich in der Land- und Forstwirtschaft. Hier waren im Juni 2021 72,9 % aller Erwerbstätigen selbstständig tätig, unter den Frauen sogar 79,1 %. 23,5 % der Personen, die sonstige Dienste anboten, und 23,1 % derer, die wirtschaftliche Dienste bereitstellten, waren selbstständig. Die wirtschaftlichen Dienste inkl. Arbeitskräfteüberlassung zeigten einen großen Geschlechterunterschied: 31,1 % der Männer, aber nur 13,4 % der Frauen arbeiteten selbstständig. Neben der öffentlichen Verwaltung (0,2 %) waren die wenigsten Selbstständigen im Bereich Energie, Wasser, Abwasser und Abfälle (2,4 %) zu finden.

Die höchste **Teilzeitquote** gab es im Juni 2021 im Gesundheits- und Sozialwesen mit 52,6 %. Unter den Frauen waren es sogar 60,1 %. Am wenigsten Personen arbeiteten im Bereich Energie, Wasser,

Abwasser und Abfälle (12,3 %), im Bereich Verkehr und Lagerei (12,5 %), in der Warenherstellung einschließlich Bergbau (13,2 %) und am Bau (14,5 %) in Teilzeit - Wirtschaftsbereiche, in denen deutlich mehr Männer als Frauen erwerbstätig sind.

Mit einem Anteil von 15,3 % waren in der Land- und Forstwirtschaft im Juni 2021 die meisten unselbstständig Erwerbstätigen **geringfügig** beschäftigt. Jede fünfte Frau (21,6 %) und jeder zehnte Mann (11,9 %) war hier geringfügig erwerbstätig. Danach folgten die sonstigen Dienste (13,0 %), die wirtschaftlichen Dienste inkl. Arbeitskräfteüberlassung (9,9 %) sowie die Beherbergung und Gastronomie (8,9 %). Kaum geringfügig Erwerbstätige gab es in der öffentlichen Verwaltung mit 1,2 %, in der Warenherstellung inkl. Bergbau mit 2,7 % sowie im Bereich Energie, Wasser, Abwasser und Abfälle mit 2,9 %.

Tabelle 4.3

## Selbständigkeits-, Teilzeit- und Geringfügigkeitsquoten vom Juni 2021 nach Wirtschaftsabteilung

Wirtschaftsabteilung	Selbständigkeit in %			Teilzeit in %			Geringfügigkeit in %		
	gesamt	Frauen	Männer	gesamt	Frauen	Männer	gesamt	Frauen	Männer
Land-, Forstwirtschaft; Fischerei	72,9	79,1	67,7	22,8	36,4	15,5	15,3	21,6	11,9
Bergbau, Herstellung von Waren	4,7	4,6	4,7	13,2	36,9	4,6	2,7	5,8	1,6
Energie, (Ab-)wasser, Abfall	2,4	4,0	2,0	12,3	43,0	5,4	2,9	7,7	1,8
Bau	7,7	1,7	9,5	14,5	47,7	3,9	3,4	7,3	2,2
Handel, Instandhaltung von Kfz	8,0	5,8	10,3	29,2	48,6	7,7	6,3	8,2	4,1
Verkehr und Lagerei	7,3	4,9	7,9	12,5	38,9	5,9	4,1	5,9	3,7
Beherbergung und Gastronomie	10,6	7,7	14,2	23,8	30,7	14,5	8,9	10,6	6,6
Unternehmensnahe Dienste	15,3	8,9	20,5	26,1	42,3	11,0	6,1	8,4	4,0
Wirtschaftliche Dienste	23,1	13,4	31,1	29,2	45,5	12,2	9,9	12,5	7,2
Öffentliche Verwaltung	0,2	0,3	0,2	23,0	42,8	4,8	1,2	1,3	1,0
Erziehung und Unterricht	3,7	2,8	5,7	35,7	43,7	17,0	4,9	4,6	5,7
Gesundheits- und Sozialwesen	12,7	10,9	18,3	52,6	60,1	26,7	5,9	6,2	4,9
Sonstige Dienste, Private Haushalte	23,5	24,4	22,1	31,1	41,5	15,9	13,0	14,9	10,2
<b>alle Wirtschaftsabteilungen</b>	<b>11,6</b>	<b>9,4</b>	<b>13,5</b>	<b>25,8</b>	<b>44,8</b>	<b>8,7</b>	<b>5,8</b>	<b>8,0</b>	<b>3,9</b>

# Anhang

## A Erwerbstätige nach Bezirk (Abbildungen)

**Wirtschaftsabteilungen:** A: Land- und Forstwirtschaft, Fischerei; B/C: Bergbau, Herstellung von Waren; D/E: Energie- und Wasserversorgung, Abwasser- und Abfallentsorgung, Beseitigung von Umweltverschmutzungen; F: Bau, G: Handel, Instandhaltung und Reparatur von Kraftfahrzeugen; H: Verkehr und Lagerei; I: Beherbergung und Gastronomie; J/K/L: Information und Kommunikation, Finanz- und Versicherungsdienstleistungen, Grundstücks- und Wohnungswesen; M/N: Wissenschaftliche, technische und sonstige wirtschaftliche Dienste; O: Öffentliche Verwaltung, Verteidigung, Sozialversicherung; P: Erziehung und Unterricht; Q: Gesundheits- und Sozialwesen; R-U: Sonstige Dienste und private Haushalte

Abbildung A.1  
Erwerbstätige im Bezirk Salzburg (Stadt)

18



Abbildung A.2  
Erwerbstätige im Bezirk Hallein



Abbildung A.3  
Erwerbstätige im Bezirk Salzburg-Umgebung

20

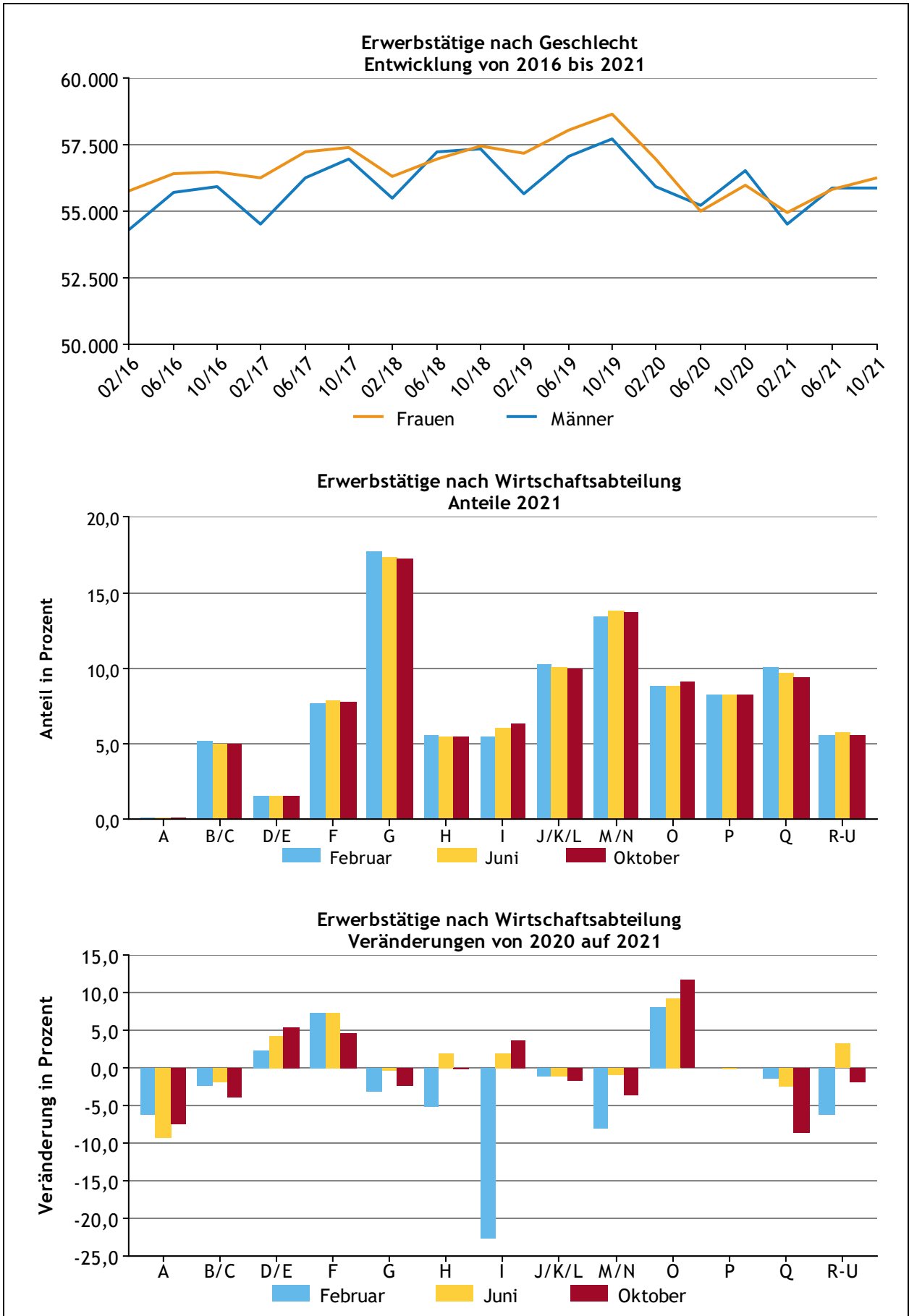

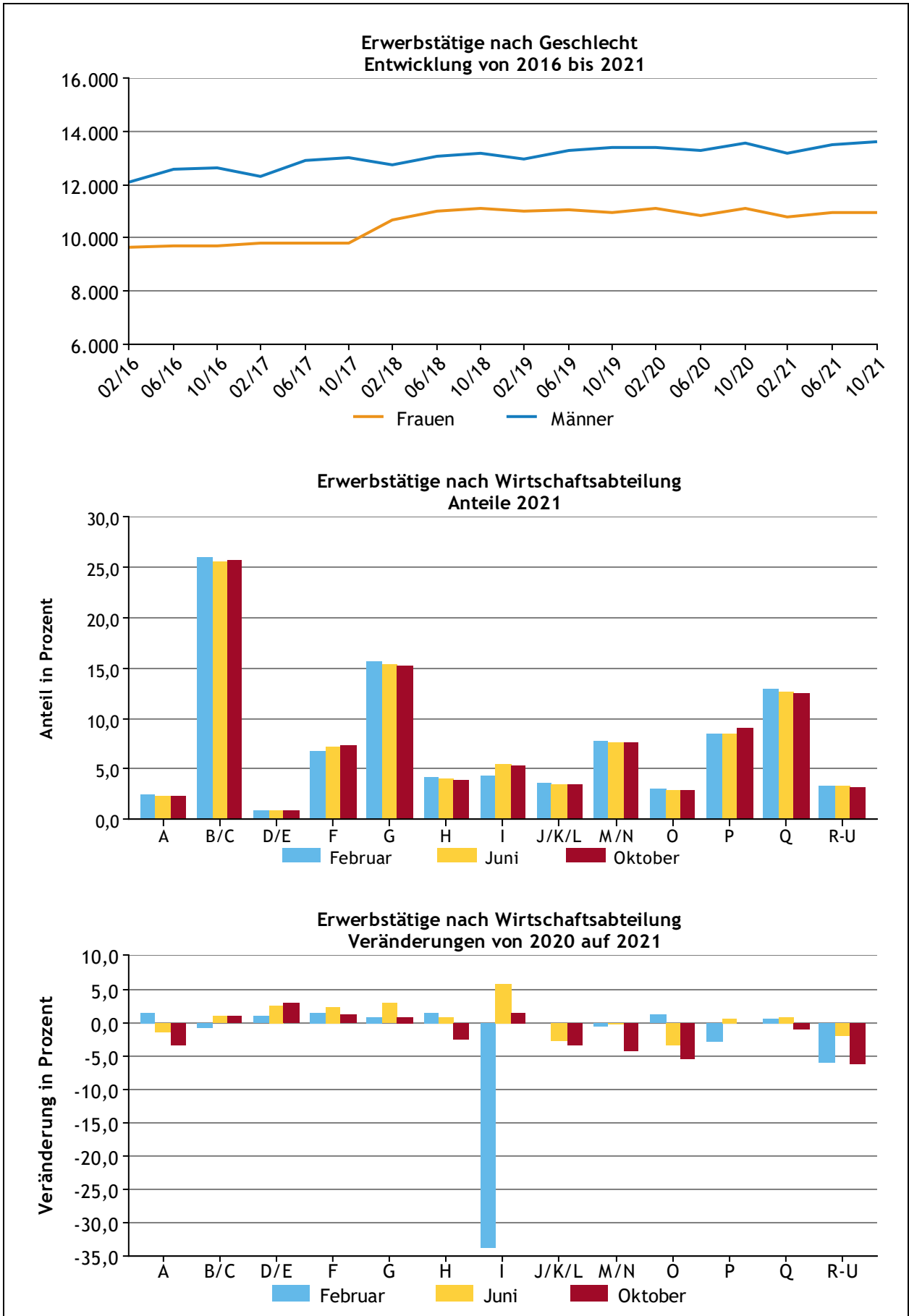

Abbildung A.4  
Erwerbstätige im Bezirk Sankt Johann im Pongau

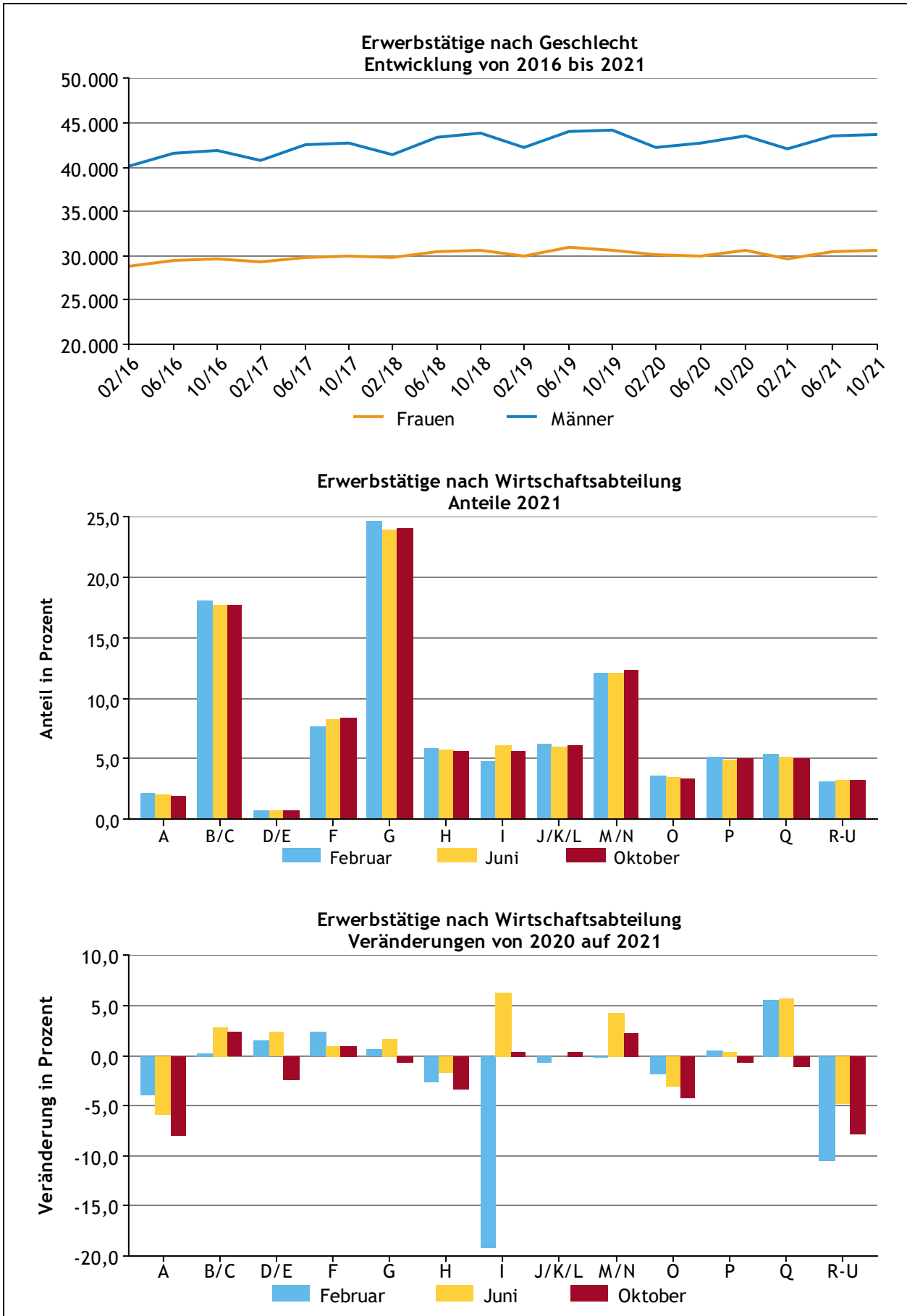

Abbildung A.5  
Erwerbstätige im Bezirk Tamsweg

22



Abbildung A.6  
Erwerbstätige im Bezirk Zell am See

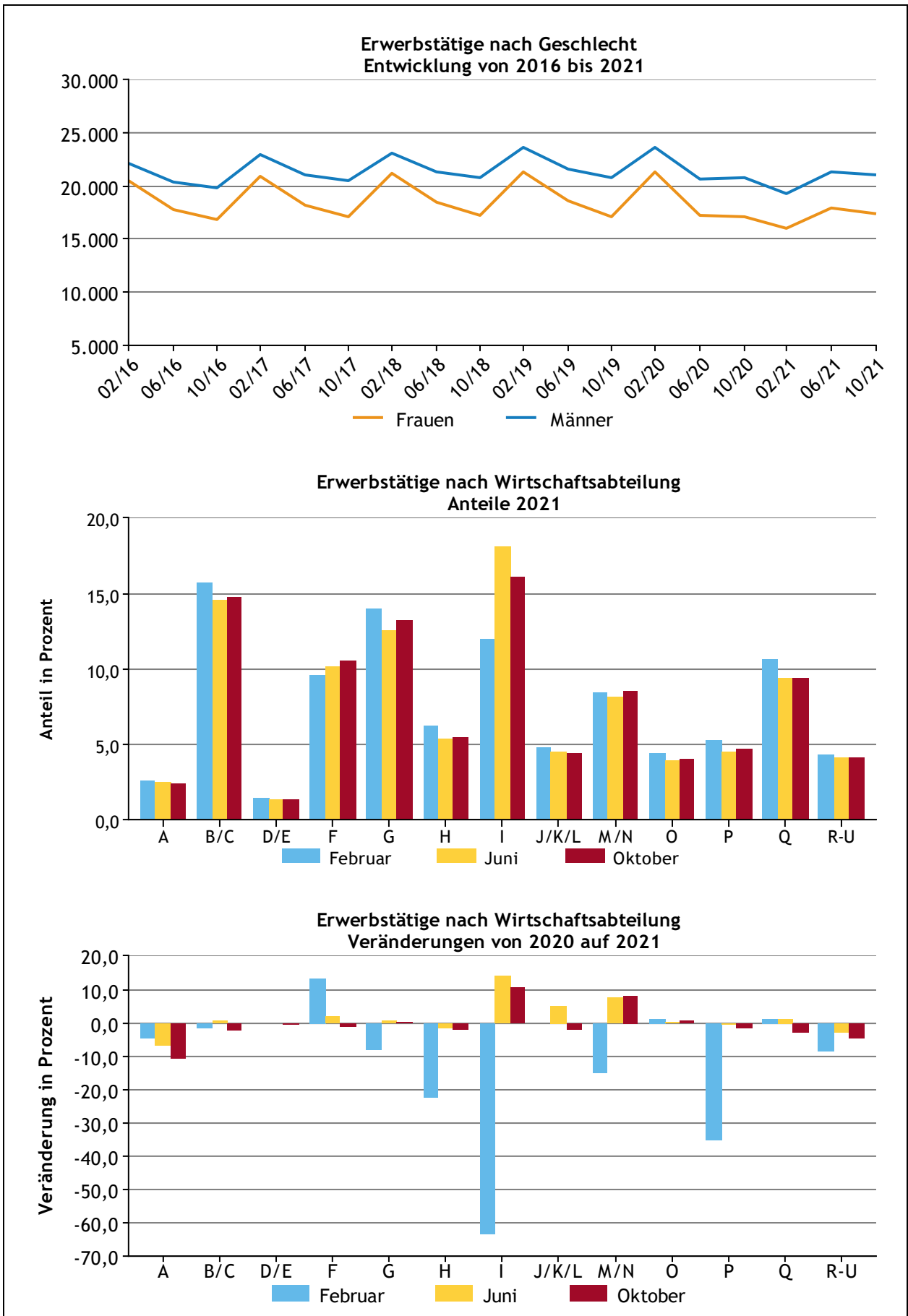

## B Tabellarische Übersichten

<b>B.1 Vorjahresvergleich zu 2020</b> .....	<b>25</b>
B.1.1 Erwerbstätige nach Bezirk.....	25
B.1.2 Erwerbstätige nach Arbeitsmarktregion .....	25
B.1.3 Erwerbstätige nach Gemeinde.....	26
B.1.4 Erwerbstätige nach Wirtschaftsklasse.....	30
B.1.5 Erwerbstätige nach Wirtschaftsabteilung.....	33
<b>B.2 5-Jahresvergleich zu 2016</b> .....	<b>44</b>
B.2.1 Erwerbstätige nach Bezirk.....	44
B.2.2 Erwerbstätige nach Arbeitsmarktregion .....	44
B.2.3 Erwerbstätige nach Gemeinde.....	45
B.2.4 Erwerbstätige nach Wirtschaftsabteilung.....	49
<b>B.3 Erwerbstätige nach Status</b> .....	<b>50</b>
B.2.1 Erwerbstätige nach Status und Bezirk.....	50
B.2.2 Erwerbstätige nach Status und Arbeitsmarktregion .....	50
B.2.4 Erwerbstätige nach Status und Wirtschaftsabteilung.....	51

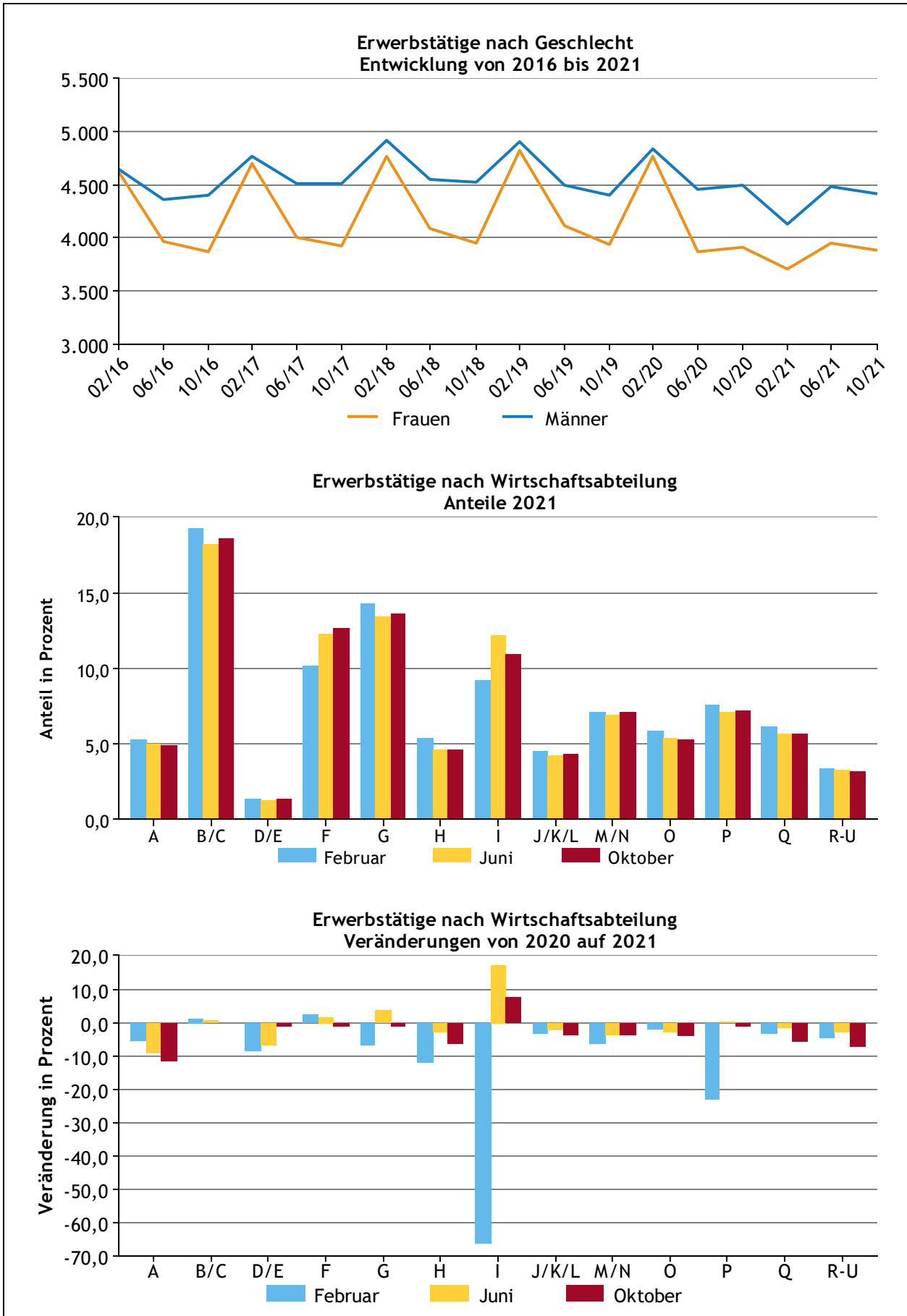
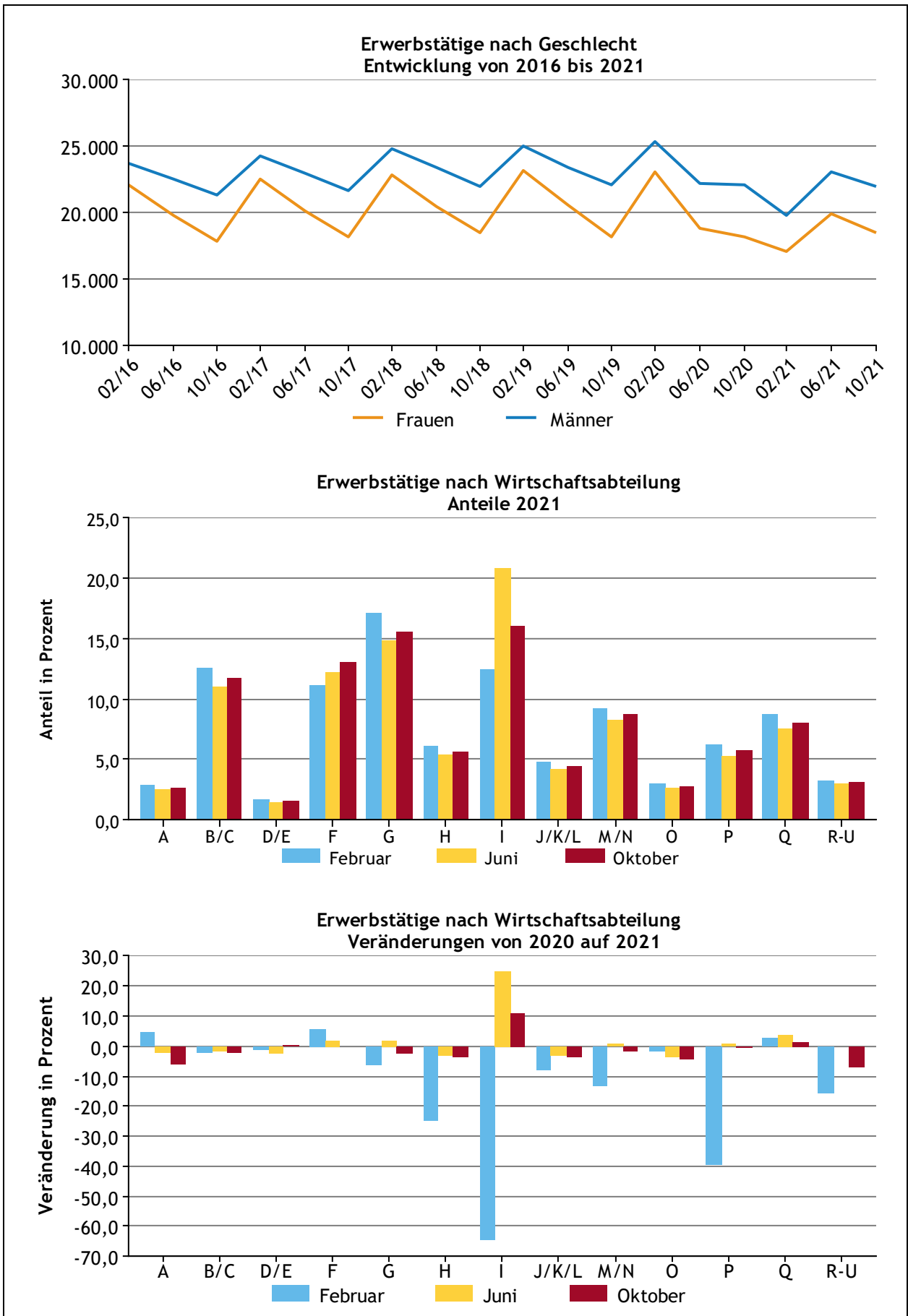
## B.1 Vorjahresvergleich zu 2020

### B.1.1 Erwerbstätige nach Bezirk

Bezirk	2021			Veränderung zu 2020 in %			2021			Veränderung zu 2020 in %		
	gesamt	Frauen	Männer	gesamt	Frauen	Männer	Februar	Juni	Oktober	Februar	Juni	Oktober
Salzburg(Stadt)	111.085	55.667	55.417	- 0,7	- 0,6	- 0,9	109.486	111.668	112.101	- 3,0	+ 1,3	- 0,4
Hallein	24.339	10.897	13.442	- 0,4	- 1,1	+ 0,2	23.951	24.462	24.604	- 2,3	+ 1,4	- 0,2
Salzburg-Umgebung	73.305	30.234	43.070	+ 0,4	+ 0,2	+ 0,5	71.655	74.026	74.233	- 1,1	+ 1,9	+ 0,2
Sankt Johann im Pongau	37.626	17.103	20.523	- 6,5	- 7,8	- 5,3	35.282	39.227	38.369	- 21,5	+ 3,6	+ 1,3
Tamsweg	8.182	3.843	4.339	- 6,8	- 8,1	- 5,6	7.829	8.429	8.287	- 18,5	+ 1,3	- 1,4
Zell am See	40.056	18.460	21.596	- 7,3	- 7,8	- 6,9	36.782	42.920	40.465	- 24,0	+ 4,8	+ 0,6
<b>Land Salzburg</b>	<b>294.592</b>	<b>136.204</b>	<b>158.387</b>	<b>- 2,3</b>	<b>- 2,7</b>	<b>- 2,0</b>	<b>284.985</b>	<b>300.732</b>	<b>298.059</b>	<b>- 8,9</b>	<b>+ 2,3</b>	<b>+ 0,1</b>

### B.1.2 Erwerbstätige nach Arbeitsmarktregion

Arbeitsmarktregion	2021			Veränderung zu 2020 in %			2021			Veränderung zu 2020 in %		
	gesamt	Frauen	Männer	gesamt	Frauen	Männer	Februar	Juni	Oktober	Februar	Juni	Oktober
Bürmoos-Lamprechtshausen	7.754	3.464	4.290	- 0,9	- 0,9	- 0,9	7.677	7.760	7.826	- 1,8	+ 0,3	- 1,1
Neumarkt-Straßwalchen	17.194	7.548	9.646	- 0,6	- 1,3	- 0,1	16.904	17.329	17.348	- 1,1	+ 0,3	- 1,1
Salzburg-Stadt	154.547	72.562	81.984	- 0,3	- 0,2	- 0,3	152.023	155.390	156.228	- 2,4	+ 1,7	- 0,1
Strobl	4.895	2.328	2.567	+ 0,6	+ 0,4	+ 0,9	4.537	5.215	4.932	- 3,1	+ 2,9	+ 1,9
Hallein	20.960	9.443	11.517	+ 0,2	- 0,6	+ 0,7	20.664	21.033	21.183	- 0,8	+ 1,4	- 0,1
Abtenau	3.379	1.453	1.926	- 3,6	- 4,7	- 2,7	3.287	3.429	3.421	- 10,7	+ 0,9	- 0,5
Salzach-Pongau	23.270	10.466	12.804	- 3,8	- 4,5	- 3,3	22.021	24.060	23.729	- 13,3	+ 2,3	+ 0,3
Enns-Pongau	9.192	4.050	5.141	- 11,6	- 14,2	- 9,5	8.604	9.730	9.241	- 33,0	+ 4,6	+ 1,8
Gastein	5.164	2.587	2.577	- 8,1	- 10,1	- 6,1	4.657	5.437	5.399	- 30,5	+ 7,8	+ 5,4
Lungau	8.182	3.843	4.339	- 6,8	- 8,1	- 5,6	7.829	8.429	8.287	- 18,5	+ 1,3	- 1,4
Saalfelden	11.609	5.567	6.042	- 5,3	- 5,5	- 5,2	10.664	12.295	11.868	- 19,5	+ 4,5	+ 0,7
Kaprun-Bruck	20.221	9.161	11.061	- 8,4	- 8,9	- 8,0	18.567	21.849	20.248	- 27,6	+ 6,2	+ 1,1
Oberpinzgau	8.225	3.733	4.493	- 7,0	- 8,2	- 6,1	7.551	8.776	8.349	- 20,6	+ 1,9	- 0,9
<b>Land Salzburg</b>	<b>294.592</b>	<b>136.204</b>	<b>158.387</b>	<b>- 2,3</b>	<b>- 2,7</b>	<b>- 2,0</b>	<b>284.985</b>	<b>300.732</b>	<b>298.059</b>	<b>- 8,9</b>	<b>+ 2,3</b>	<b>+ 0,1</b>

### B.1.3 Erwerbstätige nach Gemeinde

Gemeinde	2021			Veränderung zu 2020 in %			2021			Veränderung zu 2020 in %		
	gesamt	Frauen	Männer	gesamt	Frauen	Männer	Februar	Juni	Oktober	Februar	Juni	Oktober
Salzburg	111.085	55.667	55.417	- 0,7	- 0,6	- 0,9	109.486	111.668	112.101	- 3,0	+ 1,3	- 0,4
Abtenau	2.401	1.040	1.361	- 2,4	- 3,2	- 1,8	2.338	2.436	2.429	- 6,7	+ 0,7	- 1,0
Adnet	1.439	500	939	+ 2,7	+ 4,0	+ 2,0	1.396	1.456	1.464	+ 1,4	+ 3,9	+ 2,7
Annaberg-Lungötz	775	330	445	- 4,3	- 7,0	- 2,2	740	790	795	- 14,4	+ 1,3	+ 1,3
Bad Vigaun	616	349	267	- 4,0	- 7,3	+ 0,5	610	609	630	- 8,5	- 1,9	- 1,4
Golling an der Salzach	1.514	678	836	+ 0,8	+ 0,4	+ 1,1	1.468	1.523	1.552	- 1,6	+ 2,4	+ 1,5
Hallein	9.236	4.009	5.226	+ 0,6	- 1,4	+ 2,1	9.125	9.267	9.315	- 0,8	+ 1,5	+ 0,9
Krispl	170	67	103	+ 7,6	+ 3,6	+ 10,3	183	167	160	+ 18,1	+ 12,8	- 6,4
Kuchl	2.745	1.023	1.722	+ 0,1	- 0,4	+ 0,3	2.690	2.749	2.796	- 1,9	+ 1,2	+ 0,9
Oberalm	1.121	576	544	- 0,9	+ 0,2	- 2,0	1.102	1.146	1.114	+ 0,4	+ 2,7	- 5,5
Puch bei Hallein	3.576	1.978	1.598	- 1,2	+ 0,3	- 2,9	3.554	3.568	3.607	- 0,5	- 0,3	- 2,8
Rußbach am Paß Gschütt	203	84	119	- 13,9	- 13,4	- 14,1	209	203	197	- 32,1	+ 1,5	- 1,0
Sankt Koloman	248	135	113	- 2,2	- 1,5	- 3,1	249	246	249	+ 2,0	- 2,4	- 6,0
Scheffau am Tennengebirge	295	128	167	+ 0,8	+ 3,5	- 1,2	287	302	296	- 2,7	+ 4,1	+ 1,0
Anif	2.807	1.226	1.581	+ 0,2	+ 2,1	- 1,2	2.673	2.849	2.898	- 7,0	+ 3,9	+ 3,9
Anthering	1.269	508	761	+ 1,2	+ 1,1	+ 1,2	1.251	1.274	1.282	- 0,2	+ 1,9	+ 1,9
Bergheim	4.793	1.712	3.082	+ 1,2	+ 0,5	+ 1,5	4.705	4.802	4.873	- 0,8	+ 2,4	+ 1,9
Berndorf bei Salzburg	430	149	281	+ 2,0	+ 1,4	+ 2,3	412	432	445	- 0,5	+ 1,9	+ 4,5
Bürmoos	1.662	652	1.010	- 3,5	- 1,7	- 4,6	1.657	1.658	1.671	- 4,0	- 2,8	- 3,7
Dorfbeuern	290	144	145	- 0,9	- 4,6	+ 3,1	281	295	293	- 0,4	+ 0,7	- 3,0
Ebenau	322	145	177	- 0,9	+ 0,9	- 2,4	313	322	332	- 1,6	- 1,5	+ 0,3
Elixhausen	1.076	473	603	+ 3,9	+ 2,6	+ 4,9	1.063	1.073	1.092	+ 2,6	+ 7,0	+ 2,2
Elsbethen	2.395	1.009	1.386	+ 0,5	- 1,4	+ 1,9	2.346	2.409	2.430	- 2,1	+ 2,2	+ 1,3
Eugendorf	5.106	2.132	2.974	+ 4,1	+ 3,6	+ 4,5	4.902	5.178	5.237	+ 3,7	+ 7,4	+ 1,4
Faistenau	558	292	265	+ 2,8	+ 5,4	± 0,0	541	573	559	- 0,9	+ 4,9	+ 4,3
Fuschl am See	1.352	672	680	+ 1,0	+ 0,2	+ 1,8	1.240	1.447	1.370	- 4,7	+ 3,4	+ 4,1
Großmain	763	396	366	+ 1,5	- 0,1	+ 3,3	733	771	784	- 0,8	+ 3,2	+ 2,1
Grödig	3.607	1.441	2.166	- 0,8	- 1,1	- 0,5	3.567	3.618	3.635	- 2,4	+ 0,7	- 0,5
Göming	157	63	94	+ 5,1	- 1,6	+ 10,2	156	155	160	+ 2,6	+ 9,9	+ 3,2
Hallwang	1.932	760	1.173	- 1,8	- 3,5	- 0,8	1.922	1.951	1.924	- 2,4	- 0,5	- 2,6
Henndorf am Wallersee	1.928	808	1.119	+ 0,8	+ 2,0	- 0,1	1.919	1.943	1.921	+ 3,3	+ 2,1	- 2,9
Hintersee	90	40	50	+ 5,5	+ 9,1	+ 2,8	85	97	87	+ 7,6	+ 15,5	- 5,4
Hof bei Salzburg	1.615	764	851	+ 0,8	+ 0,8	+ 0,9	1.581	1.629	1.635	- 0,7	+ 2,7	+ 0,5
Koppl	950	351	599	+ 1,8	+ 1,7	+ 1,8	915	960	974	- 1,7	+ 3,1	+ 3,8
Köstendorf	1.159	364	795	- 1,6	- 4,0	- 0,4	1.130	1.161	1.186	- 3,5	- 1,7	+ 0,5

### B.1.3 Erwerbstätige nach Gemeinde (Fortsetzung)

Gemeinde	2021			Veränderung zu 2020 in %			2021			Veränderung zu 2020 in %		
	gesamt	Frauen	Männer	gesamt	Frauen	Männer	Februar	Juni	Oktober	Februar	Juni	Oktober
Lamprechtshausen	1.757	761	995	- 3,2	- 2,1	- 4,0	1.761	1.759	1.750	- 3,6	- 2,0	- 4,1
Mattsee	979	537	443	- 2,9	- 4,1	- 1,6	948	1.015	975	- 5,0	+ 0,2	- 4,0
Neumarkt am Wallersee	2.856	1.328	1.527	+ 1,4	+ 0,2	+ 2,4	2.812	2.868	2.887	+ 1,6	+ 1,6	+ 0,9
Nußdorf am Haunsberg	773	287	486	- 0,1	- 1,5	+ 0,8	761	781	777	+ 0,4	+ 1,4	- 2,0
Oberndorf bei Salzburg	2.244	1.284	960	+ 1,3	+ 0,1	+ 2,8	2.211	2.223	2.298	- 1,1	+ 2,1	+ 2,8
Obertrum am See	1.741	841	900	+ 0,7	+ 0,2	+ 1,2	1.691	1.769	1.762	- 1,5	+ 2,5	+ 1,2
Plainfeld	313	107	206	+ 3,3	± 0,0	+ 5,1	309	313	317	+ 3,3	+ 3,3	+ 3,3
Sankt Georgen bei Salzburg	872	273	599	+ 2,0	+ 2,8	+ 1,6	850	889	877	+ 1,2	+ 4,0	+ 0,8
Sankt Gilgen	1.612	787	825	+ 0,5	- 0,2	+ 1,1	1.446	1.746	1.644	- 4,9	+ 3,4	+ 2,5
Schleedorf	207	93	114	- 0,3	+ 0,7	- 1,2	208	206	207	- 1,0	- 1,4	+ 1,5
Seeham	442	209	233	+ 2,6	+ 2,6	+ 2,5	426	456	443	- 0,2	+ 7,0	+ 0,9
Seekirchen am Wallersee	3.855	1.695	2.160	- 1,4	- 3,2	+ 0,2	3.801	3.858	3.906	- 1,7	- 0,8	- 1,6
Straßwalchen	3.598	1.524	2.074	- 2,4	- 2,0	- 2,6	3.557	3.621	3.616	- 2,7	- 1,4	- 2,9
Strobl	1.283	536	747	- 0,7	- 1,6	- 0,1	1.225	1.352	1.272	- 1,1	+ 0,4	- 1,5
Thalgau	3.041	921	2.120	+ 10,1	+ 13,1	+ 8,9	2.956	3.067	3.100	+ 10,1	+ 10,4	+ 9,9
Wals-Siezenheim	13.474	4.950	8.523	- 1,4	- 0,4	- 1,9	13.301	13.506	13.614	- 2,3	+ 0,4	- 2,2
Altenmarkt im Pongau	2.948	1.283	1.665	- 7,8	- 9,5	- 6,4	2.809	3.050	2.986	- 24,9	+ 4,3	+ 1,9
Bad Gastein	1.587	833	754	- 13,7	- 13,4	- 14,0	1.399	1.710	1.653	- 39,4	+ 6,3	+ 3,2
Bad Hofgastein	3.051	1.548	1.503	- 6,9	- 7,6	- 6,3	2.841	3.157	3.155	- 24,8	+ 6,2	+ 2,3
Bischofshofen	4.778	2.022	2.756	+ 1,0	- 0,1	+ 1,9	4.648	4.789	4.898	- 1,6	+ 3,3	+ 1,4
Dorfgastein	526	206	320	+ 4,4	- 13,8	+ 20,7	417	570	591	- 32,3	+ 23,9	+ 35,6
Eben im Pongau	954	372	582	- 0,4	- 3,5	+ 1,7	909	979	975	- 4,9	+ 2,1	+ 1,6
Filzmoos	476	252	224	- 19,1	- 17,9	- 20,4	379	577	473	- 50,5	+ 8,1	+ 1,3
Flachau	1.510	644	866	- 20,4	- 23,8	- 17,7	1.371	1.660	1.499	- 51,5	+ 11,2	+ 9,4
Forstau	262	79	183	- 8,0	- 18,8	- 2,3	261	265	260	- 21,9	± 0,0	+ 2,0
Goldegg	465	254	211	- 1,6	- 5,2	+ 3,1	433	486	477	- 9,4	+ 0,6	+ 4,1
Großarl	1.813	871	942	- 7,9	- 8,0	- 7,9	1.580	1.974	1.885	- 30,4	+ 7,8	+ 4,5
Hüttau	364	145	219	+ 0,7	- 6,1	+ 5,8	359	358	375	+ 2,3	± 0,0	± 0,0
Hüttschlag	191	92	99	- 3,1	- 3,2	- 3,0	167	203	202	- 14,8	+ 0,5	+ 5,2
Kleinarl	289	142	147	- 29,9	- 32,8	- 27,0	191	382	293	- 66,8	+ 4,1	- 0,3
Mühlbach am Hochkönig	478	243	235	- 13,2	- 11,4	- 15,1	422	536	476	- 42,2	+ 4,5	+ 16,1
Pfarrwerfen	656	301	355	- 1,1	- 3,3	+ 0,9	639	662	667	- 1,7	- 0,3	- 1,2
Radstadt	2.296	1.058	1.238	- 5,3	- 7,9	- 2,9	2.135	2.413	2.340	- 14,1	- 0,7	- 0,8
Sankt Johann im Pongau	6.954	2.891	4.063	- 3,2	- 3,2	- 3,2	6.683	7.117	7.062	- 9,6	+ 2,1	- 1,7
Sankt Martin am Tennengebirge	376	173	203	- 4,3	- 10,1	+ 1,2	342	408	378	- 10,2	+ 2,0	- 5,0

### B.1.3 Erwerbstätige nach Gemeinde (Fortsetzung)

Gemeinde	2021			Veränderung zu 2020 in %			2021			Veränderung zu 2020 in %		
	gesamt	Frauen	Männer	gesamt	Frauen	Männer	Februar	Juni	Oktober	Februar	Juni	Oktober
Sankt Veit im Pongau	1.237	565	672	+ 0,6	- 1,7	+ 2,6	1.147	1.321	1.242	- 4,6	+ 6,4	- 0,3
Schwarzach im Pongau	2.785	1.710	1.075	- 0,3	- 0,2	- 0,5	2.769	2.808	2.779	- 0,4	+ 0,4	- 0,9
Untertauern	369	189	179	- 44,1	- 42,0	- 46,0	398	378	330	- 70,4	+ 27,7	- 1,8
Wagrain	1.825	681	1.144	- 14,0	- 16,4	- 12,5	1.666	1.948	1.862	- 33,6	- 1,0	- 1,5
Werfen	1.045	374	672	- 2,1	- 2,1	- 2,1	973	1.073	1.090	- 3,3	- 1,3	- 1,9
Werfenweng	389	175	214	- 12,6	- 14,6	- 10,8	344	403	421	- 36,5	+ 0,8	+ 6,9
Göriach	53	28	24	+ 8,2	+ 16,4	± 0,0	51	56	51	+ 4,1	+ 12,0	+ 8,5
Lessach	55	30	25	- 2,9	+ 6,0	- 11,6	54	56	55	+ 1,9	- 3,4	- 6,8
Mariapfarr	611	297	315	- 9,2	- 9,9	- 8,4	571	642	621	- 22,6	- 1,2	- 1,6
Mauterndorf	782	292	491	- 6,6	- 7,3	- 6,2	732	824	791	- 20,3	+ 3,8	- 1,2
Muhr	59	27	31	+ 1,7	+ 6,5	- 2,1	56	65	55	- 3,4	+ 12,1	- 3,5
Ramingstein	190	69	121	+ 0,9	- 3,7	+ 3,7	161	206	203	+ 1,3	± 0,0	+ 1,5
Sankt Andrä im Lungau	93	36	57	- 5,4	- 8,5	- 3,4	77	104	97	- 10,5	± 0,0	- 6,7
Sankt Margarethen im Lungau	363	168	195	- 7,5	- 8,3	- 6,7	325	382	383	- 27,0	+ 7,0	+ 1,9
Sankt Michael im Lungau	1.765	871	894	- 4,4	- 6,4	- 2,4	1.653	1.843	1.798	- 16,5	+ 2,7	+ 1,9
Tamsweg	3.118	1.624	1.494	- 0,8	- 1,9	+ 0,3	3.046	3.150	3.157	- 0,3	- 0,2	- 2,0
Thomatal	70	19	51	+ 1,0	± 0,0	+ 1,3	68	72	70	± 0,0	+ 1,4	+ 1,4
Tweng	260	124	136	- 54,3	- 57,1	- 51,3	292	253	235	- 75,0	+ 1,2	- 17,8
Unternberg	543	154	390	- 2,2	- 2,9	- 1,9	532	550	548	- 4,7	+ 1,3	- 3,2
Weißpriach	86	37	49	- 15,1	- 14,5	- 15,5	91	82	86	- 28,3	- 7,9	- 3,4
Zederhaus	134	67	67	- 3,4	- 2,0	- 4,8	120	144	137	- 17,2	+ 5,9	+ 2,2
Bramberg am Wildkogel	1.316	596	721	- 7,0	- 7,3	- 6,8	1.180	1.423	1.346	- 22,7	+ 2,2	+ 1,4
Bruck an der Großglocknerstraße	1.967	870	1.097	- 2,8	- 4,0	- 1,8	1.899	2.032	1.969	- 4,5	+ 0,8	- 4,6
Dienten am Hochkönig	215	94	121	- 23,6	- 28,1	- 19,7	151	282	211	- 60,5	+ 8,0	+ 5,5
Fusch an der Großglocknerstraße	361	103	258	+ 7,8	- 1,9	+ 12,2	257	457	369	- 19,9	+ 24,9	+ 16,0
Hollersbach im Pinzgau	557	184	373	- 7,1	- 6,9	- 7,2	492	599	581	- 13,1	- 2,3	- 6,4
Kaprun	2.312	1.060	1.252	- 6,5	- 5,9	- 7,0	2.146	2.305	2.485	- 28,1	+ 8,1	+ 8,0
Krimml	316	166	150	- 18,7	- 15,2	- 22,3	286	387	275	- 45,3	+ 9,6	- 5,2
Lend	456	155	301	- 6,4	- 8,3	- 5,4	427	470	470	- 15,9	- 3,7	+ 1,1
Leogang	1.779	874	905	- 9,4	- 10,5	- 8,2	1.376	2.034	1.927	- 41,7	+ 16,8	+ 7,8
Lofer	904	486	418	- 8,9	- 8,9	- 8,9	872	953	887	- 23,4	+ 2,4	- 2,4
Maishofen	2.146	712	1.434	- 0,3	- 1,7	+ 0,3	2.046	2.200	2.192	- 3,7	+ 2,4	+ 0,2
Maria Alm am Steinernen Meer	968	485	483	- 19,3	- 18,3	- 20,2	791	1.143	970	- 52,3	+ 12,2	+ 5,7
Mittersill	3.259	1.549	1.710	- 1,4	- 3,0	± 0,0	3.038	3.373	3.367	- 6,4	+ 2,2	- 0,3
Neukirchen am Großvenediger	1.033	491	542	- 12,0	- 15,2	- 8,8	930	1.146	1.022	- 33,4	+ 2,3	+ 1,9



### B.1.3 Erwerbstätige nach Gemeinde (Fortsetzung)

Gemeinde	2021			Veränderung zu 2020 in %			2021			Veränderung zu 2020 in %		
	gesamt	Frauen	Männer	gesamt	Frauen	Männer	Februar	Juni	Oktober	Februar	Juni	Oktober
Niedersill	552	243	309	- 3,0	- 2,8	- 3,2	523	584	550	- 7,1	+ 1,0	- 3,2
Piesendorf	1.445	460	985	- 2,1	- 6,1	- 0,1	1.381	1.492	1.463	- 7,3	+ 1,8	- 0,7
Rauris	770	406	364	- 9,1	- 9,0	- 9,2	688	871	751	- 32,0	+ 12,5	- 0,7
Saalbach-Hinterglemm	2.077	918	1.159	- 31,4	- 32,2	- 30,7	1.696	2.776	1.759	- 65,7	+ 20,2	- 3,5
Saalfelden am Steinernen Meer	6.658	3.172	3.486	- 1,6	- 1,2	- 2,0	6.447	6.764	6.763	- 4,5	+ 0,9	- 1,2
Sankt Martin bei Lofer	434	174	260	+ 1,3	- 2,4	+ 4,0	399	467	435	- 4,5	+ 6,4	+ 1,9
Stuhlfelden	372	151	221	- 20,1	- 20,4	- 19,8	351	382	384	- 32,1	- 12,6	- 13,5
Taxenbach	608	269	340	+ 4,3	+ 3,2	+ 5,3	599	621	605	+ 4,9	+ 7,8	+ 0,5
Unken	722	319	403	- 5,3	- 5,9	- 4,8	668	761	737	- 15,2	+ 0,9	- 1,1
Uttendorf	942	379	563	- 4,0	- 5,5	- 3,0	891	988	946	- 13,1	+ 2,5	- 0,9
Viehhofen	118	53	65	- 14,9	- 16,8	- 13,3	107	130	116	- 41,2	+ 6,6	+ 4,5
Wald im Pinzgau	430	217	213	- 16,8	- 17,4	- 16,2	383	478	428	- 45,9	+ 9,4	+ 5,9
Weißbach bei Lofer	144	57	88	- 5,3	- 1,7	- 7,4	111	173	149	- 13,3	- 1,1	- 3,2
Zell am See	7.195	3.818	3.376	- 6,5	- 5,4	- 7,7	6.647	7.629	7.308	- 22,6	+ 4,1	+ 1,9
<b>Land Salzburg</b>	<b>294.592</b>	<b>136.204</b>	<b>158.387</b>	<b>- 2,3</b>	<b>- 2,7</b>	<b>- 2,0</b>	<b>284.985</b>	<b>300.732</b>	<b>298.059</b>	<b>- 8,9</b>	<b>+ 2,3</b>	<b>+ 0,1</b>

## B.1.4 Erwerbstätige nach Wirtschaftsklasse

Wirtschaftsklasse		2021			Veränderung zu 2020 in %			2021			Veränderung zu 2020 in %		
		gesamt	Frauen	Männer	gesamt	Frauen	Männer	Februar	Juni	Oktober	Februar	Juni	Oktober
A01	Landwirtschaft und Jagd	3.520	1.823	1.698	- 5,1	- 5,3	- 4,8	3.559	3.571	3.431	- 1,4	- 5,4	- 8,2
A02	Forstwirtschaft und Holzeinschlag	1.127	313	814	- 4,6	- 6,5	- 3,8	1.083	1.158	1.140	- 2,9	- 4,1	- 6,6
A03	Fischerei und Aquakultur	24	5	18	- 4,1	- 30,4	+ 7,8	23	25	23	± 0,0	- 7,4	- 4,2
B06	Gewinnung v. Erdöl- und Erdgas	21	1	20	- 1,6	± 0,0	- 1,7	21	21	20	± 0,0	± 0,0	- 4,8
B08	Gewinnung v. Steinen; sonst. Bergbau	369	63	306	- 9,6	- 1,1	- 11,1	358	378	371	+ 3,5	- 12,5	- 16,8
C10	H.v. Nahrungs- und Futtermitteln	5.017	2.402	2.615	- 2,5	- 3,0	- 2,0	5.049	5.037	4.966	- 2,7	- 0,8	- 3,9
C11	Getränkeherstellung	614	198	416	- 8,8	- 10,1	- 8,1	615	616	611	- 9,3	- 8,6	- 8,4
C13	H.v. Textilien	286	192	94	- 4,1	- 6,2	+ 0,4	290	289	279	- 4,0	- 1,4	- 7,0
C14	H.v. Bekleidung	663	489	174	+ 1,3	- 1,0	+ 8,5	676	653	660	+ 1,8	+ 3,5	- 1,2
C15	H v. Leder/-waren und Schuhen	144	80	63	- 9,3	- 8,0	- 10,8	146	145	140	- 11,0	- 8,2	- 8,5
C16	H.v. Holzwaren; Korbwaren	3.215	458	2.757	+ 1,0	+ 1,4	+ 0,9	3.145	3.231	3.269	+ 1,4	+ 1,0	+ 0,7
C17	H.v. Papier/Pappe und Waren daraus	1.113	190	923	+ 1,6	+ 2,0	+ 1,6	1.116	1.109	1.113	+ 3,0	+ 0,9	+ 1,1
C18	H.v. Druckerzeugnissen	967	278	689	+ 50,1	+ 37,2	+ 56,1	971	965	966	+ 37,9	+ 52,0	+ 62,6
C20	H.v. chemischen Erzeugnissen	569	213	356	+ 3,1	+ 2,4	+ 3,6	575	571	561	+ 6,1	+ 2,7	+ 0,7
C21	H.v. pharmazeutischen Erzeugnissen	164	92	72	+ 16,6	+ 17,4	+ 15,5	170	159	163	+ 21,4	+ 12,8	+ 15,6
C22	H.v. Gummi- und Kunststoffwaren	2.040	508	1.533	+ 0,6	+ 0,7	+ 0,5	2.017	2.058	2.046	- 1,3	+ 2,1	+ 0,9
C23	H.v. Glas/-waren, Keramik u.Ä.	1.734	308	1.426	- 1,6	- 3,0	- 1,3	1.610	1.808	1.784	- 1,0	+ 0,6	- 4,1
C24	Metallerzeugung und -bearbeitung	190	25	166	+ 2,5	- 10,8	+ 4,9	189	193	189	- 1,0	+ 4,3	+ 4,4
C25	H.v. Metallerzeugnissen	4.604	866	3.738	+ 1,7	+ 3,7	+ 1,3	4.520	4.609	4.683	- 0,6	+ 2,3	+ 3,5
C26	H.v. Datenverarbeitungsgeräten	1.787	506	1.281	- 0,1	- 0,3	- 0,0	1.795	1.782	1.783	+ 0,2	- 0,1	- 0,4
C27	H.v. elektrischen Ausrüstungen	1.478	475	1.003	+ 1,4	+ 2,6	+ 0,8	1.485	1.468	1.482	+ 3,0	+ 0,6	+ 0,6
C28	Maschinenbau	4.781	649	4.131	- 1,6	- 5,0	- 1,0	4.766	4.787	4.789	- 3,9	- 0,1	- 0,8
C29	H.v. Kraftwagen und -teilen	1.289	327	961	- 2,0	+ 2,1	- 3,3	1.308	1.286	1.272	- 1,2	- 2,3	- 2,5
C30	Sonst. Fahrzeugbau	48	10	38	- 23,1	- 16,7	- 24,7	52	45	46	- 11,9	- 28,6	- 28,1
C31	H.v. Möbeln	1.749	357	1.392	- 1,7	- 5,2	- 0,8	1.736	1.735	1.777	- 1,6	- 1,3	- 2,1
C32	H.v. sonst. Waren	2.494	819	1.675	- 2,8	- 1,3	- 3,5	2.458	2.510	2.513	- 5,7	- 0,1	- 2,5
C33	Reparatur/Installation v. Maschinen	1.572	240	1.332	- 4,0	- 5,9	- 3,6	1.586	1.562	1.567	- 4,3	- 3,3	- 4,2
D35	Energieversorgung	2.178	385	1.792	+ 3,6	+ 5,2	+ 3,2	2.136	2.161	2.236	+ 2,6	+ 3,1	+ 5,0
E36	Wasserversorgung	147	23	124	- 0,2	- 12,7	+ 2,5	145	149	148	+ 1,4	- 1,3	- 0,7
E37	Abwasserentsorgung	405	80	325	+ 0,2	- 7,3	+ 2,2	397	411	406	- 1,2	+ 2,5	- 0,7
E38	Abfallbehandlung	1.009	195	815	- 1,5	- 0,7	- 1,7	1.003	1.018	1.007	- 2,1	- 0,8	- 1,8
E39	Beseitigung v. Umweltverschmutzungen	25	11	14	- 5,0	+ 6,5	- 12,2	26	25	25	- 3,7	- 3,8	- 7,4
F41	Hochbau	9.151	3.532	5.618	+ 4,3	+ 10,5	+ 0,8	8.530	9.435	9.487	+ 6,4	+ 3,6	+ 3,2
F42	Tiefbau	2.332	213	2.119	+ 11,6	+ 8,7	+ 11,9	2.068	2.508	2.421	+ 18,6	+ 12,7	+ 5,3
F43	Sonst. Bautätigkeiten	14.531	2.369	12.162	+ 1,9	+ 1,8	+ 1,9	13.313	15.015	15.265	+ 4,2	+ 1,9	- 0,0

## B.1.4 Erwerbstätige nach Wirtschaftsklasse (Fortsetzung)

Wirtschaftsklasse		2021			Veränderung zu 2020 in %			2021			Veränderung zu 2020 in %		
		gesamt	Frauen	Männer	gesamt	Frauen	Männer	Februar	Juni	Oktober	Februar	Juni	Oktober
G45	Kfz-Handel und -reparatur	7.480	1.758	5.722	- 2,6	- 2,5	- 2,7	7.535	7.446	7.459	- 2,3	- 1,9	- 3,6
G46	Großhandel	19.259	7.020	12.238	+ 1,1	+ 1,1	+ 1,1	19.059	19.211	19.506	- 0,4	+ 1,9	+ 1,6
G47	Einzelhandel	26.631	18.705	7.926	- 1,9	- 2,5	- 0,4	26.690	26.684	26.519	- 4,1	+ 1,1	- 2,6
H49	Landverkehr	9.813	1.518	8.295	- 6,1	- 8,3	- 5,7	9.897	9.741	9.801	- 14,5	+ 0,1	- 2,3
H50	Schifffahrt	17	9	7	- 16,7	- 20,0	- 12,0	17	17	16	- 10,5	- 15,0	- 23,8
H51	Luftfahrt	144	21	124	+ 2,1	+ 5,1	+ 1,6	141	147	145	+ 6,8	+ 2,8	- 2,7
H52	Dienstleistungen für den Verkehr	4.461	1.126	3.335	- 3,0	- 2,3	- 3,3	4.415	4.471	4.498	- 6,2	- 1,6	- 1,2
H53	Post- und Kurierdienste	1.730	479	1.251	+ 1,2	- 0,1	+ 1,7	1.741	1.738	1.711	+ 5,3	+ 0,4	- 1,8
I55	Beherbergung	14.654	8.623	6.032	- 19,4	- 19,5	- 19,3	10.834	18.020	15.109	- 56,5	+ 15,1	+ 8,2
I56	Gastronomie	10.675	5.177	5.498	- 12,6	- 13,3	- 11,9	9.189	11.755	11.080	- 39,6	+ 8,8	+ 4,4
J58	Verlagswesen	954	446	508	+ 3,9	+ 4,5	+ 3,4	927	952	982	+ 1,4	+ 4,5	+ 5,7
J59	Filmherstellung/-verleih; Kinos	1.047	373	674	- 0,8	- 1,4	- 0,4	995	1.077	1.069	- 8,5	+ 2,6	+ 4,0
J60	Rundfunkveranstalter	317	142	174	- 3,2	- 2,3	- 3,9	313	316	321	- 1,6	- 3,7	- 4,2
J61	Telekommunikation	80	18	62	- 8,0	- 22,1	- 3,1	79	81	80	- 14,1	- 4,7	- 4,8
J62	IT-Dienstleistungen	2.989	789	2.200	+ 3,9	+ 4,2	+ 3,8	2.972	2.985	3.010	+ 3,9	+ 4,7	+ 3,2
J63	Informationsdienstleistungen	1.404	466	938	+ 5,1	+ 6,1	+ 4,6	1.395	1.392	1.426	+ 6,8	+ 3,7	+ 4,7
K64	Finanzdienstleistungen	5.835	3.231	2.604	- 1,8	- 1,3	- 2,3	5.858	5.834	5.814	- 1,2	- 1,5	- 2,6
K65	Versicherungen und Pensionskassen	1.631	671	959	- 3,3	- 4,0	- 2,8	1.672	1.631	1.589	- 0,7	- 2,6	- 6,6
K66	Sonst. Finanz-/Versicherungsleistungen	1.303	600	703	- 0,9	- 0,2	- 1,6	1.303	1.294	1.312	- 1,4	- 1,4	± 0,0
L68	Grundstücks- und Wohnungswesen	4.888	2.462	2.426	- 5,3	- 5,2	- 5,3	4.899	4.922	4.843	- 6,2	- 4,2	- 5,4
M69	Rechtsberatung und Wirtschaftsprüfung	4.030	2.906	1.124	+ 0,6	+ 0,7	+ 0,5	4.028	4.019	4.043	+ 0,7	+ 1,1	+ 0,1
M70	Unternehmensführung, -beratung	7.360	2.760	4.600	- 1,9	- 4,4	- 0,3	7.223	7.465	7.392	- 7,8	+ 1,8	+ 0,6
M71	Architektur- und Ingenieurbüros	4.018	1.314	2.704	+ 0,5	+ 1,6	- 0,1	3.966	4.036	4.052	+ 0,2	+ 0,9	+ 0,2
M72	Forschung und Entwicklung	496	280	216	+ 3,3	+ 4,7	+ 1,4	485	490	514	+ 11,0	+ 7,5	- 6,4
M73	Werbung und Marktforschung	2.373	1.288	1.084	- 0,7	- 0,7	- 0,6	2.356	2.356	2.406	- 3,0	+ 0,3	+ 0,8
M74	Sonst. freiberufl./techn. Tätigkeiten	1.274	598	676	- 2,7	- 3,3	- 2,1	1.268	1.276	1.279	- 5,0	- 0,9	- 2,1
M75	Veterinärwesen	258	193	65	+ 3,6	+ 4,9	± 0,0	253	258	264	+ 2,4	+ 4,0	+ 4,3
N77	Vermietung v. beweglichen Sachen	1.127	479	648	- 1,4	+ 6,5	- 6,5	1.079	1.157	1.145	- 15,9	+ 9,0	+ 5,5
N78	Arbeitskräfteüberlassung	3.716	687	3.029	+ 0,5	- 7,9	+ 2,6	3.078	3.901	4.170	- 14,5	+ 10,2	+ 5,4
N79	Reisebüros und Reiseveranstalter	1.203	834	369	- 10,7	- 11,4	- 9,0	1.180	1.223	1.206	- 18,5	- 8,0	- 4,7
N80	Private Wach- und Sicherheitsdienste	764	202	562	- 7,9	- 4,3	- 9,2	753	748	791	- 11,3	- 5,9	- 6,4
N81	Gebäudebetreuung; Gartenbau	5.061	2.786	2.275	- 7,3	- 12,6	+ 0,2	4.940	5.132	5.111	- 11,8	- 2,6	- 7,1
N82	Wirtschaftliche Dienstleistungen a.n.g.	1.521	797	724	- 0,1	- 5,0	+ 5,8	1.539	1.550	1.475	+ 1,1	+ 2,9	- 4,3
O84	Öffentliche Verwaltung	16.346	7.872	8.474	+ 4,8	+ 11,3	- 0,6	16.133	16.302	16.603	+ 4,4	+ 4,4	+ 5,5
P85	Erziehung und Unterricht	19.724	13.687	6.037	- 4,5	- 2,5	- 8,8	19.613	19.569	19.990	- 12,3	+ 0,1	- 0,3

### B.1.4 Erwerbstätige nach Wirtschaftsklasse (Fortsetzung)

Wirtschaftsklasse	2021			Veränderung zu 2020 in %			2021			Veränderung zu 2020 in %		
	gesamt	Frauen	Männer	gesamt	Frauen	Männer	Februar	Juni	Oktober	Februar	Juni	Oktober
Q86 Gesundheitswesen	14.043	10.265	3.778	- 1,5	- 1,0	- 2,7	14.289	14.014	13.826	+ 0,8	+ 0,2	- 5,3
Q87 Alten- und Pflegeheime	5.952	4.706	1.246	- 1,0	- 0,2	- 4,0	6.024	5.989	5.843	+ 0,8	- 0,6	- 3,2
Q88 Sozialwesen	5.164	4.177	988	- 0,3	+ 0,1	- 2,0	5.210	5.193	5.090	+ 0,3	+ 2,3	- 3,5
R90 Künstlerische Tätigkeiten	1.810	859	951	+ 1,6	+ 3,0	+ 0,3	1.681	1.977	1.773	- 9,4	+ 12,6	+ 2,1
R91 Bibliotheken und Museen	629	366	262	- 6,4	- 9,1	- 2,5	608	636	642	- 9,1	- 5,2	- 5,0
R92 Spiel-, Wett- und Lotteriewesen	459	197	262	- 3,1	+ 0,3	- 5,5	460	460	457	- 5,3	- 0,2	- 3,6
R93 Dienstleistungen Sport/Unterhaltung	2.141	836	1.305	- 8,0	- 9,2	- 7,1	1.923	2.303	2.198	- 18,2	+ 0,6	- 6,0
S94 Interessenvertretungen und Vereine	2.858	1.800	1.058	- 4,7	- 3,1	- 7,3	2.806	2.867	2.901	- 6,5	- 3,3	- 4,3
S95 Reparatur v. Gebrauchsgütern	260	68	191	- 1,0	- 7,7	+ 1,6	257	264	258	± 0,0	+ 1,1	- 4,1
S96 Sonst. Dienstleistungen a.n.g.	4.283	3.367	916	- 3,1	- 3,1	- 3,0	4.275	4.285	4.289	- 4,0	- 1,5	- 3,8
T97 Private Haushalte mit Hauspersonal	67	45	21	- 42,0	- 46,9	- 28,1	81	65	54	- 19,0	- 32,3	- 63,8
T98 Waren/Dienstleistungen - Eigenbedarf	29	10	20	- 1,1	± 0,0	- 1,7	29	30	29	+ 3,6	+ 3,4	- 9,4
XX unbekannt	954	493	462				578	958	1.327			
<b>alle Wirtschaftsklassen</b>	<b>294.592</b>	<b>136.204</b>	<b>158.387</b>	<b>- 2,3</b>	<b>- 2,7</b>	<b>- 2,0</b>	<b>284.985</b>	<b>300.732</b>	<b>298.059</b>	<b>- 8,9</b>	<b>+ 2,3</b>	<b>+ 0,1</b>

Hinweis: Wirtschaftsklassen mit weniger als fünf Erwerbstätigen im Jahresdurchschnitt werden aus Datenschutzgründen nicht ausgewiesen.

## B.1.5 Erwerbstätige nach Wirtschaftsabteilung

### Bundesland Salzburg

Wirtschaftsabteilung	2021			Veränderung zu 2020 in %			2021			Veränderung zu 2020 in %		
	gesamt	Frauen	Männer	gesamt	Frauen	Männer	Februar	Juni	Oktober	Februar	Juni	Oktober
A Land-, Forstwirtschaft; Fischerei	4.671	2.141	2.530	- 4,9	- 5,5	- 4,4	4.665	4.754	4.594	- 1,8	- 5,1	- 7,8
B/C Bergbau, Herstellung von Waren	36.908	9.746	27.162	- 0,1	- 0,6	+ 0,1	36.655	37.018	37.051	- 0,8	+ 0,8	- 0,3
D/E Energie, (Ab-)wasser, Abfall	3.764	694	3.070	+ 1,6	+ 1,3	+ 1,6	3.707	3.764	3.822	+ 0,8	+ 1,7	+ 2,2
F Bau	26.014	6.114	19.900	+ 3,6	+ 6,9	+ 2,6	23.911	26.958	27.173	+ 6,1	+ 3,4	+ 1,5
G Handel, Instandhaltung von Kfz	53.370	27.483	25.886	- 1,0	- 1,6	- 0,2	53.284	53.341	53.484	- 2,6	+ 1,0	- 1,3
H Verkehr und Lagerei	16.165	3.154	13.012	- 4,5	- 5,0	- 4,3	16.211	16.114	16.171	- 10,4	- 0,3	- 2,0
I Beherbergung und Gastronomie	25.329	13.800	11.529	- 16,7	- 17,3	- 15,9	20.023	29.775	26.189	- 50,1	+ 12,5	+ 6,5
J/K/L Unternehmensnahe Dienste	20.448	9.199	11.249	- 1,2	- 1,6	- 1,0	20.413	20.484	20.446	- 1,5	- 0,6	- 1,5
M/N Wirtschaftliche Dienste	33.202	15.125	18.077	- 2,2	- 4,3	- 0,3	32.148	33.611	33.848	- 6,9	+ 1,4	- 0,8
O Öffentliche Verwaltung	16.346	7.872	8.474	+ 4,8	+ 11,3	- 0,6	16.133	16.302	16.603	+ 4,4	+ 4,4	+ 5,5
P Erziehung und Unterricht	19.724	13.687	6.037	- 4,5	- 2,5	- 8,8	19.613	19.569	19.990	- 12,3	+ 0,1	- 0,3
Q Gesundheits- und Sozialwesen	25.159	19.148	6.011	- 1,1	- 0,6	- 2,9	25.523	25.196	24.759	+ 0,7	+ 0,4	- 4,5
R-U Sonstige Dienste, Private Haushalte	12.537	7.549	4.988	- 4,2	- 3,9	- 4,5	12.121	12.888	12.602	- 8,2	+ 0,1	- 4,3
XX unbekannt	954	493	462				578	958	1.327			
<b>alle Wirtschaftsabteilungen</b>	<b>294.592</b>	<b>136.204</b>	<b>158.387</b>	<b>- 2,3</b>	<b>- 2,7</b>	<b>- 2,0</b>	<b>284.985</b>	<b>300.732</b>	<b>298.059</b>	<b>- 8,9</b>	<b>+ 2,3</b>	<b>+ 0,1</b>

## Bezirk Salzburg Stadt

Wirtschaftsabteilung		2021			Veränderung zu 2020 in %			2021			Veränderung zu 2020 in %		
		gesamt	Frauen	Männer	gesamt	Frauen	Männer	Februar	Juni	Oktober	Februar	Juni	Oktober
A	Land-, Forstwirtschaft; Fischerei	138	50	88	- 7,6	- 14,7	- 2,9	138	139	138	- 6,1	- 9,2	- 7,4
B/C	Bergbau, Herstellung von Waren	5.647	1.797	3.850	- 2,6	- 3,1	- 2,4	5.714	5.633	5.594	- 2,3	- 1,8	- 3,8
D/E	Energie, (Ab-)wasser, Abfall	1.723	363	1.360	+ 4,0	+ 4,0	+ 4,0	1.685	1.709	1.775	+ 2,4	+ 4,2	+ 5,5
F	Bau	8.675	3.660	5.015	+ 6,5	+ 10,5	+ 3,8	8.460	8.813	8.753	+ 7,4	+ 7,4	+ 4,7
G	Handel, Instandhaltung von Kfz	19.389	10.096	9.292	- 1,9	- 2,7	- 1,0	19.447	19.353	19.366	- 3,0	- 0,2	- 2,3
H	Verkehr und Lagerei	6.110	1.188	4.922	- 1,2	- 2,6	- 0,8	6.059	6.080	6.191	- 5,2	+ 2,0	- 0,0
I	Beherbergung und Gastronomie	6.620	3.175	3.444	- 6,5	- 7,6	- 5,5	6.003	6.765	7.091	- 22,7	+ 2,0	+ 3,7
J/K/L	Unternehmensnahe Dienste	11.219	5.121	6.099	- 1,3	- 1,0	- 1,6	11.262	11.222	11.174	- 1,1	- 1,1	- 1,7
M/N	Wirtschaftliche Dienste	15.141	7.196	7.945	- 4,2	- 7,5	- 0,9	14.674	15.379	15.370	- 8,0	- 0,8	- 3,5
O	Öffentliche Verwaltung	9.927	5.665	4.262	+ 9,8	+ 16,5	+ 2,0	9.663	9.887	10.232	+ 8,2	+ 9,3	+ 11,8
P	Erziehung und Unterricht	9.171	5.863	3.307	- 0,0	+ 0,8	- 1,4	9.079	9.177	9.256	- 0,0	- 0,1	+ 0,1
Q	Gesundheits- und Sozialwesen	10.835	7.836	2.999	- 4,2	- 3,3	- 6,3	11.085	10.854	10.566	- 1,3	- 2,4	- 8,6
R-U	Sonstige Dienste, Private Haushalte	6.251	3.529	2.722	- 1,6	- 1,8	- 1,4	6.077	6.414	6.261	- 6,1	+ 3,3	- 1,8
XX	unbekannt	239	128	111				140	243	334			
<b>alle Wirtschaftsabteilungen</b>		<b>111.085</b>	<b>55.667</b>	<b>55.417</b>	<b>- 0,7</b>	<b>- 0,6</b>	<b>- 0,9</b>	<b>109.486</b>	<b>111.668</b>	<b>112.101</b>	<b>- 3,0</b>	<b>+ 1,3</b>	<b>- 0,4</b>

## Bezirk Hallein

Wirtschaftsabteilung		2021			Veränderung zu 2020 in %			2021			Veränderung zu 2020 in %		
		gesamt	Frauen	Männer	gesamt	Frauen	Männer	Februar	Juni	Oktober	Februar	Juni	Oktober
A	Land-, Forstwirtschaft; Fischerei	583	318	265	- 1,1	- 3,0	+ 1,3	587	588	575	+ 1,4	- 1,3	- 3,4
B/C	Bergbau, Herstellung von Waren	6.279	1.392	4.887	+ 0,4	+ 1,5	+ 0,2	6.228	6.265	6.345	- 0,6	+ 1,1	+ 0,9
D/E	Energie, (Ab-)wasser, Abfall	207	46	161	+ 2,1	+ 6,9	+ 0,8	203	209	210	+ 1,0	+ 2,5	+ 2,9
F	Bau	1.730	266	1.464	+ 1,7	- 0,2	+ 2,1	1.626	1.762	1.803	+ 1,4	+ 2,4	+ 1,3
G	Handel, Instandhaltung von Kfz	3.766	1.913	1.853	+ 1,5	- 1,4	+ 4,7	3.776	3.778	3.745	+ 0,8	+ 3,1	+ 0,7
H	Verkehr und Lagerei	990	176	814	- 0,0	- 0,4	+ 0,0	1.017	982	972	+ 1,5	+ 0,8	- 2,4
I	Beherbergung und Gastronomie	1.233	716	517	- 10,6	- 12,5	- 7,7	1.041	1.354	1.305	- 33,7	+ 5,7	+ 1,4
J/K/L	Unternehmensnahe Dienste	854	376	478	- 2,1	- 1,9	- 2,2	864	849	850	± 0,0	- 2,7	- 3,4
M/N	Wirtschaftliche Dienste	1.870	856	1.015	- 1,7	+ 0,2	- 3,1	1.862	1.877	1.872	- 0,5	- 0,3	- 4,1
O	Öffentliche Verwaltung	722	352	370	- 2,6	- 3,4	- 1,8	737	716	713	+ 1,2	- 3,2	- 5,6
P	Erziehung und Unterricht	2.119	1.395	724	- 0,8	- 0,9	- 0,7	2.050	2.086	2.222	- 2,9	+ 0,5	- 0,0
Q	Gesundheits- und Sozialwesen	3.100	2.522	578	+ 0,1	+ 0,5	- 1,5	3.119	3.105	3.077	+ 0,6	+ 0,7	- 1,0
R-U	Sonstige Dienste, Private Haushalte	801	522	279	- 4,7	- 3,9	- 6,2	799	805	799	- 5,9	- 1,9	- 6,1
XX	unbekannt	81	45	36				42	86	116			
<b>alle Wirtschaftsabteilungen</b>		<b>24.339</b>	<b>10.897</b>	<b>13.442</b>	<b>- 0,4</b>	<b>- 1,1</b>	<b>+ 0,2</b>	<b>23.951</b>	<b>24.462</b>	<b>24.604</b>	<b>- 2,3</b>	<b>+ 1,4</b>	<b>- 0,2</b>

## Bezirk Salzburg-Umgebung

Wirtschaftsabteilung		2021			Veränderung zu 2020 in %			2021			Veränderung zu 2020 in %		
		gesamt	Frauen	Männer	gesamt	Frauen	Männer	Februar	Juni	Oktober	Februar	Juni	Oktober
A	Land-, Forstwirtschaft; Fischerei	1.512	802	710	- 6,0	- 6,1	- 5,8	1.542	1.524	1.471	- 4,0	- 5,9	- 8,1
B/C	Bergbau, Herstellung von Waren	13.084	3.575	9.509	+ 1,8	+ 0,7	+ 2,3	13.017	13.103	13.133	+ 0,3	+ 2,8	+ 2,4
D/E	Energie, (Ab-)wasser, Abfall	543	115	428	+ 0,5	+ 2,1	+ 0,1	545	546	539	+ 1,5	+ 2,4	- 2,4
F	Bau	5.952	794	5.157	+ 1,4	+ 0,4	+ 1,6	5.502	6.108	6.245	+ 2,4	+ 0,9	+ 1,0
G	Handel, Instandhaltung von Kfz	17.763	8.223	9.540	+ 0,6	+ 0,8	+ 0,3	17.680	17.751	17.858	+ 0,6	+ 1,6	- 0,6
H	Verkehr und Lagerei	4.215	907	3.308	- 2,6	- 3,1	- 2,4	4.218	4.234	4.194	- 2,6	- 1,6	- 3,4
I	Beherbergung und Gastronomie	4.065	2.225	1.841	- 4,2	- 5,7	- 2,3	3.456	4.541	4.199	- 19,1	+ 6,3	+ 0,4
J/K/L	Unternehmensnahe Dienste	4.507	1.822	2.686	- 0,1	- 1,2	+ 0,7	4.459	4.495	4.568	- 0,6	- 0,0	+ 0,3
M/N	Wirtschaftliche Dienste	8.948	3.661	5.287	+ 2,1	+ 2,7	+ 1,6	8.674	8.983	9.186	- 0,3	+ 4,3	+ 2,2
O	Öffentliche Verwaltung	2.559	695	1.864	- 3,0	+ 0,5	- 4,3	2.577	2.559	2.542	- 1,8	- 3,0	- 4,3
P	Erziehung und Unterricht	3.716	2.895	821	+ 0,1	+ 0,0	+ 0,4	3.714	3.656	3.778	+ 0,5	+ 0,4	- 0,6
Q	Gesundheits- und Sozialwesen	3.803	2.955	848	+ 3,4	+ 3,7	+ 2,2	3.847	3.828	3.735	+ 5,6	+ 5,7	- 1,1
R-U	Sonstige Dienste, Private Haushalte	2.369	1.424	945	- 7,7	- 7,1	- 8,6	2.261	2.435	2.410	- 10,4	- 4,9	- 7,9
XX	unbekannt	267	141	126				163	263	375			
<b>alle Wirtschaftsabteilungen</b>		<b>73.305</b>	<b>30.234</b>	<b>43.070</b>	<b>+ 0,4</b>	<b>+ 0,2</b>	<b>+ 0,5</b>	<b>71.655</b>	<b>74.026</b>	<b>74.233</b>	<b>- 1,1</b>	<b>+ 1,9</b>	<b>+ 0,2</b>

## Bezirk Sankt Johann im Pongau

Wirtschaftsabteilung		2021			Veränderung zu 2020 in %			2021			Veränderung zu 2020 in %		
		gesamt	Frauen	Männer	gesamt	Frauen	Männer	Februar	Juni	Oktober	Februar	Juni	Oktober
A	Land-, Forstwirtschaft; Fischerei	943	430	513	- 7,4	- 6,5	- 8,1	915	977	937	- 4,4	- 6,9	- 10,6
B/C	Bergbau, Herstellung von Waren	5.643	1.265	4.378	- 1,0	- 1,1	- 1,0	5.536	5.726	5.667	- 1,4	+ 0,7	- 2,3
D/E	Energie, (Ab-)wasser, Abfall	536	61	475	- 0,3	- 3,7	+ 0,1	530	543	536	- 0,4	± 0,0	- 0,6
F	Bau	3.816	539	3.277	+ 4,0	+ 5,7	+ 3,7	3.402	3.998	4.048	+ 13,4	+ 2,0	- 1,0
G	Handel, Instandhaltung von Kfz	4.996	2.922	2.074	- 2,5	- 3,8	- 0,6	4.948	4.947	5.092	- 7,8	+ 0,7	+ 0,1
H	Verkehr und Lagerei	2.155	332	1.822	- 10,0	- 13,4	- 9,4	2.222	2.120	2.122	- 22,5	- 1,3	- 2,1
I	Beherbergung und Gastronomie	5.833	3.349	2.485	- 24,9	- 24,3	- 25,7	4.219	7.115	6.166	- 63,4	+ 14,3	+ 10,8
J/K/L	Unternehmensnahe Dienste	1.716	784	932	+ 1,0	+ 0,4	+ 1,5	1.693	1.770	1.684	- 0,4	+ 5,2	- 1,8
M/N	Wirtschaftliche Dienste	3.165	1.465	1.700	- 0,5	- 4,3	+ 3,0	2.997	3.202	3.296	- 15,0	+ 7,6	+ 8,2
O	Öffentliche Verwaltung	1.561	520	1.041	+ 0,6	+ 6,3	- 2,1	1.562	1.560	1.561	+ 1,0	+ 0,1	+ 0,6
P	Erziehung und Unterricht	1.818	1.427	392	- 16,3	- 9,9	- 33,7	1.870	1.778	1.807	- 35,4	- 0,8	- 1,5
Q	Gesundheits- und Sozialwesen	3.689	2.876	813	- 0,3	- 0,2	- 0,7	3.747	3.692	3.629	+ 0,9	+ 1,1	- 2,8
R-U	Sonstige Dienste, Private Haushalte	1.592	1.059	533	- 5,1	- 5,3	- 4,8	1.537	1.641	1.598	- 8,2	- 2,6	- 4,5
XX	unbekannt	163	75	88				104	158	226			
<b>alle Wirtschaftsabteilungen</b>		<b>37.626</b>	<b>17.103</b>	<b>20.523</b>	<b>- 6,5</b>	<b>- 7,8</b>	<b>- 5,3</b>	<b>35.282</b>	<b>39.227</b>	<b>38.369</b>	<b>- 21,5</b>	<b>+ 3,6</b>	<b>+ 1,3</b>

## Bezirk Tamsweg

Wirtschaftsabteilung		2021			Veränderung zu 2020 in %			2021			Veränderung zu 2020 in %		
		gesamt	Frauen	Männer	gesamt	Frauen	Männer	Februar	Juni	Oktober	Februar	Juni	Oktober
A	Land-, Forstwirtschaft; Fischerei	416	137	279	- 8,7	- 5,5	- 10,2	416	421	410	- 5,2	- 9,5	- 11,3
B/C	Bergbau, Herstellung von Waren	1.528	540	988	+ 0,5	- 0,1	+ 0,8	1.510	1.534	1.541	+ 0,9	+ 0,5	± 0,0
D/E	Energie, (Ab-)wasser, Abfall	110	33	77	- 5,4	- 6,7	- 4,9	109	110	111	- 8,4	- 6,8	- 0,9
F	Bau	960	147	812	+ 0,9	+ 0,5	+ 1,0	794	1.038	1.047	+ 2,6	+ 1,7	- 1,0
G	Handel, Instandhaltung von Kfz	1.130	691	439	- 1,5	- 3,0	+ 1,1	1.123	1.134	1.133	- 6,5	+ 3,6	- 1,0
H	Verkehr und Lagerei	400	91	309	- 7,1	- 2,5	- 8,4	421	393	386	- 11,7	- 2,7	- 6,1
I	Beherbergung und Gastronomie	884	526	358	- 30,9	- 31,6	- 29,8	724	1.024	904	- 65,9	+ 17,2	+ 7,5
J/K/L	Unternehmensnahe Dienste	355	180	175	- 3,0	- 4,8	- 1,1	352	357	357	- 3,0	- 2,5	- 3,5
M/N	Wirtschaftliche Dienste	578	275	303	- 4,5	- 5,3	- 3,8	555	587	591	- 6,1	- 3,8	- 3,7
O	Öffentliche Verwaltung	452	172	279	- 2,8	- 0,4	- 4,2	462	452	441	- 1,7	- 2,8	- 3,9
P	Erziehung und Unterricht	597	445	152	- 9,2	- 5,2	- 19,0	595	598	599	- 23,0	+ 0,3	- 0,8
Q	Gesundheits- und Sozialwesen	478	389	90	- 3,5	- 3,3	- 4,3	483	478	474	- 3,0	- 1,6	- 5,8
R-U	Sonstige Dienste, Private Haushalte	268	202	66	- 4,7	- 4,6	- 5,3	267	275	262	- 4,3	- 2,8	- 7,1
XX	unbekannt	26	15	11				18	28	31			
<b>alle Wirtschaftsabteilungen</b>		<b>8.182</b>	<b>3.843</b>	<b>4.339</b>	<b>- 6,8</b>	<b>- 8,1</b>	<b>- 5,6</b>	<b>7.829</b>	<b>8.429</b>	<b>8.287</b>	<b>- 18,5</b>	<b>+ 1,3</b>	<b>- 1,4</b>

## Bezirk Zell am See

Wirtschaftsabteilung		2021			Veränderung zu 2020 in %			2021			Veränderung zu 2020 in %		
		gesamt	Frauen	Männer	gesamt	Frauen	Männer	Februar	Juni	Oktober	Februar	Juni	Oktober
A	Land-, Forstwirtschaft; Fischerei	1.078	404	675	- 1,3	- 4,0	+ 0,4	1.067	1.105	1.063	+ 4,5	- 2,1	- 5,7
B/C	Bergbau, Herstellung von Waren	4.726	1.177	3.549	- 2,0	- 2,8	- 1,8	4.650	4.757	4.771	- 2,1	- 1,8	- 2,2
D/E	Energie, (Ab-)wasser, Abfall	644	75	569	- 1,1	- 7,4	- 0,2	635	647	651	- 1,1	- 2,4	+ 0,2
F	Bau	4.881	707	4.174	+ 2,1	+ 2,3	+ 2,0	4.127	5.239	5.277	+ 5,5	+ 1,8	- 0,2
G	Handel, Instandhaltung von Kfz	6.326	3.638	2.688	- 2,5	- 2,3	- 2,9	6.310	6.378	6.290	- 6,5	+ 1,6	- 2,4
H	Verkehr und Lagerei	2.295	460	1.835	- 11,6	- 9,8	- 12,0	2.274	2.305	2.306	- 24,9	- 2,9	- 3,4
I	Beherbergung und Gastronomie	6.693	3.809	2.884	- 22,6	- 21,8	- 23,5	4.580	8.976	6.524	- 64,4	+ 24,9	+ 11,1
J/K/L	Unternehmensnahe Dienste	1.796	916	879	- 4,9	- 6,2	- 3,4	1.783	1.791	1.813	- 7,9	- 2,9	- 3,7
M/N	Wirtschaftliche Dienste	3.501	1.672	1.829	- 4,9	- 6,4	- 3,6	3.386	3.583	3.533	- 13,3	+ 0,7	- 1,4
O	Öffentliche Verwaltung	1.125	467	658	- 3,3	- 4,8	- 2,2	1.132	1.128	1.114	- 1,7	- 3,5	- 4,5
P	Erziehung und Unterricht	2.302	1.662	640	- 18,0	- 10,9	- 32,1	2.305	2.274	2.328	- 39,7	+ 0,6	- 0,7
Q	Gesundheits- und Sozialwesen	3.253	2.570	683	+ 2,5	+ 2,3	+ 3,5	3.242	3.239	3.278	+ 2,6	+ 3,5	+ 1,5
R-U	Sonstige Dienste, Private Haushalte	1.257	813	443	- 7,7	- 5,0	- 12,2	1.180	1.318	1.272	- 15,7	- 0,2	- 6,7
XX	unbekannt	179	89	90				111	180	245			
<b>alle Wirtschaftsabteilungen</b>		<b>40.056</b>	<b>18.460</b>	<b>21.596</b>	<b>- 7,3</b>	<b>- 7,8</b>	<b>- 6,9</b>	<b>36.782</b>	<b>42.920</b>	<b>40.465</b>	<b>- 24,0</b>	<b>+ 4,8</b>	<b>+ 0,6</b>



**Arbeitsmarktregion Bürmoos-Lamprechtshausen**

Wirtschaftsabteilung	2021			Veränderung zu 2020 in %			2021			Veränderung zu 2020 in %		
	gesamt	Frauen	Männer	gesamt	Frauen	Männer	Februar	Juni	Oktober	Februar	Juni	Oktober
A Land-, Forstwirtschaft; Fischerei	229	99	131	- 5,4	- 10,6	- 1,0	232	230	226	- 3,7	- 4,2	- 8,1
B/C Bergbau, Herstellung von Waren	2.702	766	1.936	- 3,1	- 4,1	- 2,7	2.707	2.708	2.691	- 3,6	- 2,1	- 3,7
D/E Energie, (Ab-)wasser, Abfall	74	25	49	- 0,4	+ 5,6	- 3,3	74	74	74	+ 1,4	+ 1,4	- 3,9
F Bau	581	100	481	+ 0,8	- 0,3	+ 1,0	530	601	612	- 1,5	+ 2,2	+ 1,3
G Handel, Instandhaltung von Kfz	1.263	717	546	+ 0,7	+ 1,9	- 1,0	1.263	1.264	1.263	+ 0,5	+ 2,3	- 0,7
H Verkehr und Lagerei	230	55	175	- 1,3	- 1,2	- 1,3	232	232	226	+ 1,8	+ 0,9	- 6,2
I Beherbergung und Gastronomie	200	116	84	- 0,7	- 4,7	+ 5,4	172	199	229	- 19,2	+ 1,5	+ 17,4
J/K/L Unternehmensnahe Dienste	310	122	188	- 2,5	- 3,9	- 1,6	316	311	304	+ 1,9	- 1,6	- 7,6
M/N Wirtschaftliche Dienste	546	240	306	+ 5,1	+ 2,4	+ 7,4	538	542	558	+ 1,3	+ 7,3	+ 6,9
O Öffentliche Verwaltung	205	137	68	± 0,0	+ 1,0	- 1,9	209	202	203	+ 4,0	- 0,5	- 3,3
P Erziehung und Unterricht	517	418	99	+ 0,2	+ 0,2	+ 0,3	512	508	531	- 1,2	+ 1,2	+ 0,6
Q Gesundheits- und Sozialwesen	610	476	134	- 1,4	- 0,4	- 4,7	616	607	607	- 0,6	- 1,3	- 2,3
R-U Sonstige Dienste, Private Haushalte	248	172	76	- 7,0	- 6,5	- 8,1	252	244	248	- 7,0	- 6,5	- 7,5
XX unbekannt	39	22	17				24	38	54			
<b>alle Wirtschaftsabteilungen</b>	<b>7.754</b>	<b>3.464</b>	<b>4.290</b>	<b>- 0,9</b>	<b>- 0,9</b>	<b>- 0,9</b>	<b>7.677</b>	<b>7.760</b>	<b>7.826</b>	<b>- 1,8</b>	<b>+ 0,3</b>	<b>- 1,1</b>

**Arbeitsmarktregion Neumarkt-Straßwalchen**

Wirtschaftsabteilung	2021			Veränderung zu 2020 in %			2021			Veränderung zu 2020 in %		
	gesamt	Frauen	Männer	gesamt	Frauen	Männer	Februar	Juni	Oktober	Februar	Juni	Oktober
A Land-, Forstwirtschaft; Fischerei	562	313	250	- 5,9	- 5,1	- 7,0	571	560	556	- 5,1	- 6,5	- 6,1
B/C Bergbau, Herstellung von Waren	3.624	1.110	2.515	- 1,2	- 3,4	- 0,2	3.575	3.614	3.684	- 4,3	+ 0,0	+ 0,7
D/E Energie, (Ab-)wasser, Abfall	161	42	118	+ 0,2	+ 3,3	- 0,8	159	163	160	- 3,0	+ 1,2	+ 2,6
F Bau	1.392	210	1.182	+ 2,2	- 1,3	+ 2,8	1.311	1.416	1.450	+ 4,9	+ 1,6	+ 0,4
G Handel, Instandhaltung von Kfz	3.339	1.612	1.727	+ 1,8	+ 1,2	+ 2,2	3.316	3.364	3.336	+ 3,8	+ 2,1	- 0,5
H Verkehr und Lagerei	1.454	370	1.084	- 4,2	- 5,9	- 3,6	1.474	1.455	1.433	- 3,9	- 3,9	- 4,7
I Beherbergung und Gastronomie	656	385	272	- 4,7	- 8,1	+ 0,5	577	733	659	- 15,4	+ 4,7	- 3,8
J/K/L Unternehmensnahe Dienste	829	349	480	- 2,1	- 2,6	- 1,8	821	830	837	- 3,1	- 1,0	- 2,3
M/N Wirtschaftliche Dienste	1.990	816	1.174	- 2,5	- 2,2	- 2,7	1.991	2.006	1.973	- 1,4	- 1,1	- 4,9
O Öffentliche Verwaltung	293	150	144	- 5,7	- 5,7	- 5,7	293	291	296	- 3,0	- 6,4	- 7,5
P Erziehung und Unterricht	1.308	1.023	285	+ 0,3	- 0,1	+ 1,9	1.314	1.281	1.330	+ 1,8	+ 0,1	- 0,9
Q Gesundheits- und Sozialwesen	955	755	200	+ 1,6	+ 1,7	+ 1,0	958	958	948	+ 1,6	+ 2,9	+ 0,2
R-U Sonstige Dienste, Private Haushalte	557	377	180	- 1,4	- 1,7	- 0,7	502	589	579	+ 0,4	- 0,5	- 3,7
XX unbekannt	73	37	35				42	69	107			
<b>alle Wirtschaftsabteilungen</b>	<b>17.194</b>	<b>7.548</b>	<b>9.646</b>	<b>- 0,6</b>	<b>- 1,3</b>	<b>- 0,1</b>	<b>16.904</b>	<b>17.329</b>	<b>17.348</b>	<b>- 1,1</b>	<b>+ 0,3</b>	<b>- 1,1</b>

## Arbeitsmarktregion Salzburg-Stadt

Wirtschaftsabteilung		2021			Veränderung zu 2020 in %			2021			Veränderung zu 2020 in %		
		gesamt	Frauen	Männer	gesamt	Frauen	Männer	Februar	Juni	Oktober	Februar	Juni	Oktober
A	Land-, Forstwirtschaft; Fischerei	700	355	344	- 6,2	- 6,7	- 5,7	717	711	671	- 3,6	- 6,3	- 8,7
B/C	Bergbau, Herstellung von Waren	11.765	3.250	8.514	+ 1,8	+ 1,0	+ 2,1	11.817	11.773	11.704	+ 1,4	+ 2,6	+ 1,3
D/E	Energie, (Ab-)wasser, Abfall	1.996	405	1.591	+ 3,8	+ 3,9	+ 3,8	1.961	1.982	2.046	+ 2,9	+ 4,3	+ 4,2
F	Bau	12.104	4.080	8.024	+ 5,0	+ 9,5	+ 2,9	11.597	12.350	12.364	+ 6,0	+ 5,5	+ 3,7
G	Handel, Instandhaltung von Kfz	32.056	15.741	16.315	- 1,1	- 1,5	- 0,6	32.064	31.974	32.130	- 1,9	+ 0,4	- 1,7
H	Verkehr und Lagerei	8.525	1.631	6.894	- 1,4	- 2,4	- 1,1	8.459	8.509	8.607	- 4,4	+ 1,2	- 0,8
I	Beherbergung und Gastronomie	8.985	4.409	4.576	- 6,2	- 7,3	- 5,2	8.151	9.238	9.566	- 21,6	+ 2,9	+ 2,1
J/K/L	Unternehmensnahe Dienste	14.317	6.363	7.954	- 0,8	- 0,8	- 0,9	14.315	14.307	14.329	- 0,9	- 0,8	- 0,8
M/N	Wirtschaftliche Dienste	20.577	9.334	11.243	- 2,3	- 4,9	+ 0,1	19.853	20.840	21.038	- 6,2	+ 1,0	- 1,5
O	Öffentliche Verwaltung	11.885	6.027	5.858	+ 7,5	+ 15,5	+ 0,2	11.633	11.845	12.177	+ 6,2	+ 7,1	+ 9,0
P	Erziehung und Unterricht	10.718	7.053	3.664	- 0,0	+ 0,6	- 1,4	10.622	10.704	10.829	- 0,0	- 0,1	- 0,0
Q	Gesundheits- und Sozialwesen	12.906	9.422	3.484	- 2,6	- 1,8	- 4,8	13.187	12.952	12.578	+ 0,3	- 0,5	- 7,5
R-U	Sonstige Dienste, Private Haushalte	7.648	4.301	3.347	- 3,4	- 3,5	- 3,3	7.426	7.837	7.680	- 7,8	+ 1,2	- 3,3
XX	unbekannt	366	192	174				221	368	509			
<b>alle Wirtschaftsabteilungen</b>		<b>154.547</b>	<b>72.562</b>	<b>81.984</b>	<b>- 0,3</b>	<b>- 0,2</b>	<b>- 0,3</b>	<b>152.023</b>	<b>155.390</b>	<b>156.228</b>	<b>- 2,4</b>	<b>+ 1,7</b>	<b>- 0,1</b>

## Arbeitsmarktregion Strobl

Wirtschaftsabteilung		2021			Veränderung zu 2020 in %			2021			Veränderung zu 2020 in %		
		gesamt	Frauen	Männer	gesamt	Frauen	Männer	Februar	Juni	Oktober	Februar	Juni	Oktober
A	Land-, Forstwirtschaft; Fischerei	159	86	73	- 7,4	- 7,2	- 7,6	160	162	156	- 3,6	- 6,9	- 11,4
B/C	Bergbau, Herstellung von Waren	640	246	394	+ 1,8	+ 4,1	+ 0,4	632	641	648	+ 0,3	+ 2,1	+ 3,0
D/E	Energie, (Ab-)wasser, Abfall	35	6	30	- 10,2	- 22,7	- 7,3	36	36	34	- 10,0	- 7,7	- 12,8
F	Bau	550	65	485	- 0,8	+ 0,5	- 1,0	524	554	572	+ 1,0	- 2,1	- 1,2
G	Handel, Instandhaltung von Kfz	494	250	244	+ 2,7	- 0,1	+ 5,8	484	502	495	+ 0,6	+ 3,3	+ 4,2
H	Verkehr und Lagerei	116	39	77	+ 1,7	+ 7,3	- 0,9	112	118	119	± 0,0	± 0,0	+ 5,3
I	Beherbergung und Gastronomie	844	490	353	- 0,7	- 1,3	+ 0,2	559	1.136	836	- 24,8	+ 10,2	+ 8,0
J/K/L	Unternehmensnahe Dienste	270	108	162	- 1,2	- 4,7	+ 1,3	269	269	272	+ 2,3	- 2,5	- 3,2
M/N	Wirtschaftliche Dienste	976	467	508	+ 2,6	+ 1,6	+ 3,6	966	974	987	+ 2,9	+ 2,6	+ 2,4
O	Öffentliche Verwaltung	104	48	56	- 1,9	+ 0,7	- 4,0	105	108	98	+ 1,9	+ 1,9	- 9,3
P	Erziehung und Unterricht	343	263	80	+ 0,9	+ 0,4	+ 2,6	345	340	344	+ 1,2	+ 1,2	+ 0,3
Q	Gesundheits- und Sozialwesen	168	139	29	- 2,7	- 1,4	- 8,3	171	165	168	+ 1,2	- 6,3	- 2,9
R-U	Sonstige Dienste, Private Haushalte	167	102	65	- 4,4	- 1,9	- 8,1	158	179	164	- 6,5	+ 2,9	- 9,4
XX	unbekannt	29	18	11				16	31	39			
<b>alle Wirtschaftsabteilungen</b>		<b>4.895</b>	<b>2.328</b>	<b>2.567</b>	<b>+ 0,6</b>	<b>+ 0,4</b>	<b>+ 0,9</b>	<b>4.537</b>	<b>5.215</b>	<b>4.932</b>	<b>- 3,1</b>	<b>+ 2,9</b>	<b>+ 1,9</b>

### Arbeitsmarktregion Hallein

Wirtschaftsabteilung		2021			Veränderung zu 2020 in %			2021			Veränderung zu 2020 in %		
		gesamt	Frauen	Männer	gesamt	Frauen	Männer	Februar	Juni	Oktober	Februar	Juni	Oktober
A	Land-, Forstwirtschaft; Fischerei	362	215	147	+ 0,6	- 2,7	+ 5,8	366	360	360	+ 2,5	+ 0,8	- 1,6
B/C	Bergbau, Herstellung von Waren	5.110	1.107	4.003	+ 0,5	+ 1,5	+ 0,2	5.081	5.098	5.152	+ 0,0	+ 1,0	+ 0,4
D/E	Energie, (Ab-)wasser, Abfall	188	42	146	+ 2,5	+ 6,8	+ 1,4	184	190	190	+ 1,7	+ 3,3	+ 2,7
F	Bau	1.417	216	1.201	+ 2,2	+ 0,9	+ 2,4	1.326	1.447	1.477	+ 1,1	+ 3,5	+ 1,9
G	Handel, Instandhaltung von Kfz	3.342	1.669	1.673	+ 2,4	- 0,0	+ 5,0	3.349	3.345	3.332	+ 2,3	+ 3,4	+ 1,7
H	Verkehr und Lagerei	867	148	720	+ 1,9	+ 2,5	+ 1,8	881	863	858	+ 5,9	+ 1,5	- 1,5
I	Beherbergung und Gastronomie	967	555	412	- 7,4	- 10,4	- 2,9	835	1.043	1.024	- 24,9	+ 4,8	- 0,2
J/K/L	Unternehmensnahe Dienste	715	300	415	- 2,4	- 1,9	- 2,7	724	710	711	- 0,5	- 3,0	- 3,5
M/N	Wirtschaftliche Dienste	1.679	757	922	- 2,2	- 0,3	- 3,7	1.674	1.685	1.678	- 1,2	- 0,8	- 4,4
O	Öffentliche Verwaltung	636	306	331	- 1,9	- 3,0	- 0,9	648	631	630	+ 0,9	- 2,3	- 4,3
P	Erziehung und Unterricht	1.870	1.185	684	- 0,3	- 0,5	± 0,0	1.806	1.845	1.958	- 1,4	+ 0,4	- 0,1
Q	Gesundheits- und Sozialwesen	3.001	2.437	564	+ 0,2	+ 0,4	- 0,8	3.020	3.004	2.978	+ 0,8	+ 0,7	- 1,0
R-U	Sonstige Dienste, Private Haushalte	735	470	264	- 4,4	- 3,7	- 5,7	732	737	735	- 5,8	- 2,0	- 5,4
XX	unbekannt	71	37	34				38	75	100			
<b>alle Wirtschaftsabteilungen</b>		<b>20.960</b>	<b>9.443</b>	<b>11.517</b>	<b>+ 0,2</b>	<b>- 0,6</b>	<b>+ 0,7</b>	<b>20.664</b>	<b>21.033</b>	<b>21.183</b>	<b>- 0,8</b>	<b>+ 1,4</b>	<b>- 0,1</b>

### Arbeitsmarktregion Abtenau

Wirtschaftsabteilung		2021			Veränderung zu 2020 in %			2021			Veränderung zu 2020 in %		
		gesamt	Frauen	Männer	gesamt	Frauen	Männer	Februar	Juni	Oktober	Februar	Juni	Oktober
A	Land-, Forstwirtschaft; Fischerei	221	103	119	- 3,8	- 3,8	- 3,8	221	228	215	- 0,5	- 4,6	- 6,1
B/C	Bergbau, Herstellung von Waren	1.169	285	884	+ 0,4	+ 1,5	± 0,0	1.147	1.167	1.193	- 3,5	+ 1,5	+ 3,2
D/E	Energie, (Ab-)wasser, Abfall	19	4	15	- 1,7	+ 8,3	- 4,3	19	19	20	- 5,0	- 5,0	+ 5,3
F	Bau	314	50	263	- 0,4	- 5,0	+ 0,5	300	315	326	+ 2,7	- 2,5	- 1,2
G	Handel, Instandhaltung von Kfz	424	244	180	- 5,1	- 9,8	+ 2,1	427	433	413	- 9,1	+ 0,5	- 6,3
H	Verkehr und Lagerei	123	28	95	- 11,9	- 13,3	- 11,5	136	119	114	- 20,0	- 4,0	- 8,8
I	Beherbergung und Gastronomie	266	161	105	- 20,6	- 19,1	- 22,9	206	311	281	- 55,0	+ 8,7	+ 7,7
J/K/L	Unternehmensnahe Dienste	139	76	63	- 0,5	- 2,1	+ 1,6	140	139	139	+ 2,9	- 1,4	- 2,8
M/N	Wirtschaftliche Dienste	191	99	92	+ 2,9	+ 3,5	+ 2,2	188	192	194	+ 5,6	+ 4,9	- 1,5
O	Öffentliche Verwaltung	86	46	40	- 7,2	- 6,1	- 8,5	89	85	83	+ 3,5	- 9,6	- 14,4
P	Erziehung und Unterricht	250	210	40	- 4,3	- 2,8	- 11,8	244	241	264	- 12,9	+ 0,8	± 0,0
Q	Gesundheits- und Sozialwesen	100	86	14	- 2,0	+ 2,4	- 22,2	99	101	99	- 6,6	+ 2,0	- 1,0
R-U	Sonstige Dienste, Private Haushalte	66	52	14	- 7,4	- 5,5	- 14,0	67	68	64	- 6,9	- 1,4	- 13,5
XX	unbekannt	10	8	2				4	11	16			
<b>alle Wirtschaftsabteilungen</b>		<b>3.379</b>	<b>1.453</b>	<b>1.926</b>	<b>- 3,6</b>	<b>- 4,7</b>	<b>- 2,7</b>	<b>3.287</b>	<b>3.429</b>	<b>3.421</b>	<b>- 10,7</b>	<b>+ 0,9</b>	<b>- 0,5</b>

## Arbeitsmarktregion Salzach-Pongau

Wirtschaftsabteilung		2021			Veränderung zu 2020 in %			2021			Veränderung zu 2020 in %		
		gesamt	Frauen	Männer	gesamt	Frauen	Männer	Februar	Juni	Oktober	Februar	Juni	Oktober
A	Land-, Forstwirtschaft; Fischerei	641	274	367	- 7,4	- 6,7	- 7,9	610	670	643	- 6,7	- 5,9	- 9,6
B/C	Bergbau, Herstellung von Waren	3.518	786	2.732	- 0,4	+ 0,9	- 0,8	3.478	3.569	3.508	+ 0,5	+ 1,3	- 3,0
D/E	Energie, (Ab-)wasser, Abfall	465	51	415	± 0,0	- 6,2	+ 0,8	464	470	462	+ 1,3	+ 0,4	- 1,7
F	Bau	2.390	316	2.074	+ 3,2	+ 7,0	+ 2,6	2.121	2.516	2.533	+ 11,7	+ 1,0	- 1,1
G	Handel, Instandhaltung von Kfz	3.076	1.769	1.307	- 0,8	- 2,7	+ 1,9	3.021	3.023	3.184	- 5,2	+ 0,9	+ 2,1
H	Verkehr und Lagerei	1.366	185	1.181	- 7,4	- 7,5	- 7,4	1.370	1.361	1.367	- 16,5	- 1,5	- 2,5
I	Beherbergung und Gastronomie	2.726	1.614	1.112	- 20,0	- 19,2	- 21,2	1.925	3.303	2.951	- 58,2	+ 11,4	+ 11,1
J/K/L	Unternehmensnahe Dienste	1.070	494	576	+ 2,2	+ 2,0	+ 2,4	1.042	1.125	1.042	+ 0,2	+ 8,0	- 1,5
M/N	Wirtschaftliche Dienste	1.936	891	1.045	- 0,7	+ 0,6	- 1,7	1.891	1.942	1.975	- 6,4	+ 3,0	+ 1,8
O	Öffentliche Verwaltung	1.223	409	815	+ 0,2	+ 7,6	- 3,1	1.224	1.221	1.225	+ 0,6	- 0,5	+ 0,7
P	Erziehung und Unterricht	1.125	889	236	- 9,8	- 5,3	- 23,5	1.155	1.104	1.117	- 23,1	- 0,6	- 1,3
Q	Gesundheits- und Sozialwesen	3.009	2.335	674	- 1,5	- 1,5	- 1,6	3.054	3.007	2.966	- 0,1	- 0,6	- 3,9
R-U	Sonstige Dienste, Private Haushalte	634	415	219	- 5,2	- 8,1	+ 0,6	613	656	633	- 4,4	- 3,2	- 8,0
XX	unbekannt	90	38	52				53	93	123			
<b>alle Wirtschaftsabteilungen</b>		<b>23.270</b>	<b>10.466</b>	<b>12.804</b>	<b>- 3,8</b>	<b>- 4,5</b>	<b>- 3,3</b>	<b>22.021</b>	<b>24.060</b>	<b>23.729</b>	<b>- 13,3</b>	<b>+ 2,3</b>	<b>+ 0,3</b>

## Arbeitsmarktregion Enns-Pongau

Wirtschaftsabteilung		2021			Veränderung zu 2020 in %			2021			Veränderung zu 2020 in %		
		gesamt	Frauen	Männer	gesamt	Frauen	Männer	Februar	Juni	Oktober	Februar	Juni	Oktober
A	Land-, Forstwirtschaft; Fischerei	210	102	107	- 7,4	- 7,8	- 6,9	216	211	202	+ 1,9	- 9,8	- 13,3
B/C	Bergbau, Herstellung von Waren	1.862	421	1.441	- 1,7	- 3,4	- 1,2	1.801	1.889	1.896	- 4,7	± 0,0	- 0,5
D/E	Energie, (Ab-)wasser, Abfall	32	5	27	- 3,0	± 0,0	- 3,6	31	35	31	- 6,1	± 0,0	- 3,1
F	Bau	1.090	163	927	+ 4,8	+ 3,8	+ 5,0	959	1.140	1.171	+ 12,7	+ 3,3	+ 0,5
G	Handel, Instandhaltung von Kfz	1.304	757	547	- 5,5	- 5,7	- 5,2	1.320	1.299	1.293	- 11,3	- 0,2	- 4,1
H	Verkehr und Lagerei	432	88	343	- 16,1	- 28,8	- 12,1	462	421	412	- 34,8	+ 1,4	- 1,9
I	Beherbergung und Gastronomie	1.703	985	717	- 32,9	- 32,0	- 34,1	1.305	2.159	1.644	- 69,6	+ 16,6	+ 12,2
J/K/L	Unternehmensnahe Dienste	447	191	257	+ 0,4	- 1,4	+ 1,9	452	444	446	+ 1,1	+ 1,4	- 1,1
M/N	Wirtschaftliche Dienste	828	436	392	- 10,2	- 12,9	- 7,0	767	853	865	- 34,4	+ 7,7	+ 7,6
O	Öffentliche Verwaltung	182	68	114	- 1,1	- 4,7	+ 1,2	183	183	180	+ 0,5	- 1,6	- 2,2
P	Erziehung und Unterricht	397	321	76	- 29,3	- 18,9	- 54,2	411	389	392	- 53,7	- 1,8	- 2,7
Q	Gesundheits- und Sozialwesen	364	306	58	+ 7,2	+ 8,6	± 0,0	374	365	352	+ 8,4	+ 9,3	+ 3,8
R-U	Sonstige Dienste, Private Haushalte	300	184	116	- 5,7	- 3,2	- 9,4	296	305	298	- 6,0	- 3,5	- 7,5
XX	unbekannt	41	22	19				27	37	59			
<b>alle Wirtschaftsabteilungen</b>		<b>9.192</b>	<b>4.050</b>	<b>5.141</b>	<b>- 11,6</b>	<b>- 14,2</b>	<b>- 9,5</b>	<b>8.604</b>	<b>9.730</b>	<b>9.241</b>	<b>- 33,0</b>	<b>+ 4,6</b>	<b>+ 1,8</b>

### Arbeitsmarktregion Gastein

Wirtschaftsabteilung		2021			Veränderung zu 2020 in %			2021			Veränderung zu 2020 in %		
		gesamt	Frauen	Männer	gesamt	Frauen	Männer	Februar	Juni	Oktober	Februar	Juni	Oktober
A	Land-, Forstwirtschaft; Fischerei	92	53	39	- 7,0	- 3,0	- 11,9	89	96	92	- 2,2	- 6,8	- 11,5
B/C	Bergbau, Herstellung von Waren	263	58	205	- 3,4	- 9,9	- 1,4	257	268	263	- 3,0	- 1,8	- 5,4
D/E	Energie, (Ab-)wasser, Abfall	39	5	33	- 1,7	+ 23,1	- 4,8	35	38	43	- 14,6	- 5,0	+ 16,2
F	Bau	336	60	276	+ 7,6	+ 4,1	+ 8,4	322	342	344	+ 27,8	+ 5,2	- 4,4
G	Handel, Instandhaltung von Kfz	616	395	220	- 4,3	- 5,0	- 2,9	607	625	615	- 11,9	+ 1,1	- 1,3
H	Verkehr und Lagerei	357	59	298	- 11,8	- 1,1	- 13,6	390	338	343	- 24,6	- 3,7	- 0,9
I	Beherbergung und Gastronomie	1.404	749	655	- 22,9	- 23,5	- 22,2	989	1.653	1.571	- 62,2	+ 17,4	+ 8,8
J/K/L	Unternehmensnahe Dienste	199	99	100	- 3,9	- 3,9	- 3,9	199	201	196	- 6,1	- 1,0	- 4,4
M/N	Wirtschaftliche Dienste	401	138	262	+ 28,8	- 4,8	+ 58,4	339	407	456	+ 1,8	+ 36,1	+ 51,5
O	Öffentliche Verwaltung	156	44	112	+ 5,2	+ 12,8	+ 2,4	155	156	156	+ 5,4	+ 6,8	+ 3,3
P	Erziehung und Unterricht	296	216	79	- 18,5	- 12,7	- 31,2	304	285	298	- 39,7	± 0,0	- 0,7
Q	Gesundheits- und Sozialwesen	317	235	82	+ 4,2	+ 3,2	+ 7,0	319	320	311	+ 3,2	+ 8,5	+ 1,0
R-U	Sonstige Dienste, Private Haushalte	658	460	198	- 4,7	- 3,5	- 7,5	628	680	667	- 12,7	- 1,6	+ 0,6
XX	unbekannt	32	15	17				24	28	44			
<b>alle Wirtschaftsabteilungen</b>		<b>5.164</b>	<b>2.587</b>	<b>2.577</b>	<b>- 8,1</b>	<b>- 10,1</b>	<b>- 6,1</b>	<b>4.657</b>	<b>5.437</b>	<b>5.399</b>	<b>- 30,5</b>	<b>+ 7,8</b>	<b>+ 5,4</b>

### Arbeitsmarktregion Lungau

Wirtschaftsabteilung		2021			Veränderung zu 2020 in %			2021			Veränderung zu 2020 in %		
		gesamt	Frauen	Männer	gesamt	Frauen	Männer	Februar	Juni	Oktober	Februar	Juni	Oktober
A	Land-, Forstwirtschaft; Fischerei	416	137	279	- 8,7	- 5,5	- 10,2	416	421	410	- 5,2	- 9,5	- 11,3
B/C	Bergbau, Herstellung von Waren	1.528	540	988	+ 0,5	- 0,1	+ 0,8	1.510	1.534	1.541	+ 0,9	+ 0,5	± 0,0
D/E	Energie, (Ab-)wasser, Abfall	110	33	77	- 5,4	- 6,7	- 4,9	109	110	111	- 8,4	- 6,8	- 0,9
F	Bau	960	147	812	+ 0,9	+ 0,5	+ 1,0	794	1.038	1.047	+ 2,6	+ 1,7	- 1,0
G	Handel, Instandhaltung von Kfz	1.130	691	439	- 1,5	- 3,0	+ 1,1	1.123	1.134	1.133	- 6,5	+ 3,6	- 1,0
H	Verkehr und Lagerei	400	91	309	- 7,1	- 2,5	- 8,4	421	393	386	- 11,7	- 2,7	- 6,1
I	Beherbergung und Gastronomie	884	526	358	- 30,9	- 31,6	- 29,8	724	1.024	904	- 65,9	+ 17,2	+ 7,5
J/K/L	Unternehmensnahe Dienste	355	180	175	- 3,0	- 4,8	- 1,1	352	357	357	- 3,0	- 2,5	- 3,5
M/N	Wirtschaftliche Dienste	578	275	303	- 4,5	- 5,3	- 3,8	555	587	591	- 6,1	- 3,8	- 3,7
O	Öffentliche Verwaltung	452	172	279	- 2,8	- 0,4	- 4,2	462	452	441	- 1,7	- 2,8	- 3,9
P	Erziehung und Unterricht	597	445	152	- 9,2	- 5,2	- 19,0	595	598	599	- 23,0	+ 0,3	- 0,8
Q	Gesundheits- und Sozialwesen	478	389	90	- 3,5	- 3,3	- 4,3	483	478	474	- 3,0	- 1,6	- 5,8
R-U	Sonstige Dienste, Private Haushalte	268	202	66	- 4,7	- 4,6	- 5,3	267	275	262	- 4,3	- 2,8	- 7,1
XX	unbekannt	26	15	11				18	28	31			
<b>alle Wirtschaftsabteilungen</b>		<b>8.182</b>	<b>3.843</b>	<b>4.339</b>	<b>- 6,8</b>	<b>- 8,1</b>	<b>- 5,6</b>	<b>7.829</b>	<b>8.429</b>	<b>8.287</b>	<b>- 18,5</b>	<b>+ 1,3</b>	<b>- 1,4</b>

## Arbeitsmarktregion Saalfelden

Wirtschaftsabteilung		2021			Veränderung zu 2020 in %			2021			Veränderung zu 2020 in %		
		gesamt	Frauen	Männer	gesamt	Frauen	Männer	Februar	Juni	Oktober	Februar	Juni	Oktober
A	Land-, Forstwirtschaft; Fischerei	350	154	195	- 6,0	- 6,5	- 5,6	338	361	350	- 1,2	- 7,0	- 9,3
B/C	Bergbau, Herstellung von Waren	1.429	335	1.094	- 1,3	- 5,1	- 0,1	1.411	1.431	1.444	- 1,3	- 1,3	- 1,4
D/E	Energie, (Ab-)wasser, Abfall	181	18	163	- 2,5	- 14,1	- 1,0	178	186	179	- 3,3	- 2,1	- 2,2
F	Bau	1.153	190	963	+ 2,2	+ 6,5	+ 1,4	1.003	1.226	1.230	+ 3,7	+ 3,2	± 0,0
G	Handel, Instandhaltung von Kfz	1.764	1.067	697	- 1,8	- 1,0	- 3,1	1.775	1.776	1.742	- 2,9	+ 1,6	- 4,1
H	Verkehr und Lagerei	558	100	458	- 10,4	- 8,5	- 10,8	571	558	545	- 20,6	- 4,1	- 3,9
I	Beherbergung und Gastronomie	1.959	1.135	823	- 16,9	- 16,8	- 17,2	1.275	2.472	2.129	- 59,0	+ 20,4	+ 11,2
J/K/L	Unternehmensnahe Dienste	542	297	246	- 4,0	- 2,3	- 6,0	528	547	552	- 8,0	- 1,4	- 2,5
M/N	Wirtschaftliche Dienste	1.082	526	556	- 1,6	- 1,4	- 1,9	1.051	1.106	1.088	- 6,4	+ 2,5	- 0,8
O	Öffentliche Verwaltung	300	90	210	- 5,6	- 7,2	- 4,8	301	304	295	- 3,8	- 5,6	- 7,2
P	Erziehung und Unterricht	801	569	232	- 15,3	- 10,9	- 24,5	807	795	801	- 33,9	- 0,9	- 1,8
Q	Gesundheits- und Sozialwesen	1.002	788	214	+ 1,6	+ 2,1	- 0,5	1.006	1.007	993	+ 2,2	+ 3,1	- 0,6
R-U	Sonstige Dienste, Private Haushalte	426	262	165	+ 0,4	- 3,3	+ 6,9	383	463	433	- 13,3	+ 11,6	+ 3,8
XX	unbekannt	62	36	27				37	63	87			
<b>alle Wirtschaftsabteilungen</b>		<b>11.609</b>	<b>5.567</b>	<b>6.042</b>	<b>- 5,3</b>	<b>- 5,5</b>	<b>- 5,2</b>	<b>10.664</b>	<b>12.295</b>	<b>11.868</b>	<b>- 19,5</b>	<b>+ 4,5</b>	<b>+ 0,7</b>

## Arbeitsmarktregion Kaprun-Bruck

Wirtschaftsabteilung		2021			Veränderung zu 2020 in %			2021			Veränderung zu 2020 in %		
		gesamt	Frauen	Männer	gesamt	Frauen	Männer	Februar	Juni	Oktober	Februar	Juni	Oktober
A	Land-, Forstwirtschaft; Fischerei	430	148	283	+ 6,6	- 0,7	+ 10,8	435	438	418	+ 14,8	+ 6,3	- 0,5
B/C	Bergbau, Herstellung von Waren	2.022	451	1.571	- 1,5	- 3,2	- 0,9	1.998	2.035	2.034	- 1,5	- 1,1	- 1,7
D/E	Energie, (Ab-)wasser, Abfall	327	45	282	- 0,4	- 3,5	+ 0,1	325	324	333	+ 0,3	- 2,1	+ 0,6
F	Bau	2.310	283	2.026	+ 3,9	- 1,6	+ 4,8	1.946	2.485	2.498	+ 7,9	+ 3,9	+ 1,1
G	Handel, Instandhaltung von Kfz	3.431	1.855	1.576	- 1,7	- 1,4	- 2,1	3.394	3.477	3.422	- 6,4	+ 2,7	- 1,1
H	Verkehr und Lagerei	1.266	263	1.003	- 13,4	- 11,5	- 13,9	1.234	1.261	1.303	- 29,2	- 3,6	- 2,5
I	Beherbergung und Gastronomie	3.668	2.055	1.613	- 25,0	- 23,5	- 26,8	2.595	5.020	3.390	- 66,5	+ 28,4	+ 12,6
J/K/L	Unternehmensnahe Dienste	955	456	499	- 5,1	- 7,5	- 2,8	958	950	958	- 8,4	- 2,7	- 4,0
M/N	Wirtschaftliche Dienste	1.840	867	974	- 5,3	- 5,6	- 4,9	1.776	1.900	1.845	- 12,1	± 0,0	- 3,2
O	Öffentliche Verwaltung	663	318	345	- 3,2	- 3,8	- 2,5	670	664	654	- 1,5	- 3,3	- 4,7
P	Erziehung und Unterricht	1.046	769	277	- 22,5	- 12,5	- 41,1	1.040	1.035	1.062	- 47,1	+ 1,6	- 0,1
Q	Gesundheits- und Sozialwesen	1.598	1.235	363	+ 2,9	+ 2,2	+ 5,3	1.582	1.580	1.632	+ 2,2	+ 4,0	+ 2,4
R-U	Sonstige Dienste, Private Haushalte	586	380	206	- 13,6	- 6,6	- 24,1	562	602	594	- 21,4	- 6,1	- 12,4
XX	unbekannt	78	35	43				52	78	105			
<b>alle Wirtschaftsabteilungen</b>		<b>20.221</b>	<b>9.161</b>	<b>11.061</b>	<b>- 8,4</b>	<b>- 8,9</b>	<b>- 8,0</b>	<b>18.567</b>	<b>21.849</b>	<b>20.248</b>	<b>- 27,6</b>	<b>+ 6,2</b>	<b>+ 1,1</b>

**Arbeitsmarktregion Oberpinzgau**

Wirtschaftsabteilung		2021			Veränderung zu 2020 in %			2021			Veränderung zu 2020 in %		
		gesamt	Frauen	Männer	gesamt	Frauen	Männer	Februar	Juni	Oktober	Februar	Juni	Oktober
A	Land-, Forstwirtschaft; Fischerei	298	102	197	- 5,8	- 5,0	- 6,2	294	306	295	- 2,0	- 7,0	- 8,1
B/C	Bergbau, Herstellung von Waren	1.275	391	884	- 3,7	- 0,3	- 5,1	1.241	1.291	1.293	- 3,9	- 3,4	- 3,9
D/E	Energie, (Ab-)wasser, Abfall	136	12	124	- 1,0	- 10,3	± 0,0	132	137	139	- 1,5	- 3,5	+ 2,2
F	Bau	1.418	234	1.185	- 0,9	+ 4,0	- 1,8	1.178	1.528	1.549	+ 3,1	- 2,3	- 2,4
G	Handel, Instandhaltung von Kfz	1.131	716	414	- 5,9	- 6,1	- 5,5	1.141	1.125	1.126	- 11,8	- 1,7	- 3,4
H	Verkehr und Lagerei	471	96	375	- 7,8	- 6,2	- 8,2	469	486	458	- 17,4	+ 0,6	- 5,0
I	Beherbergung und Gastronomie	1.066	618	448	- 23,6	- 24,7	- 21,9	710	1.484	1.005	- 64,8	+ 21,5	+ 6,2
J/K/L	Unternehmensnahe Dienste	298	163	135	- 5,7	- 9,3	- 1,0	297	294	303	- 6,0	- 6,4	- 4,7
M/N	Wirtschaftliche Dienste	579	279	299	- 9,7	- 16,5	- 2,2	559	577	600	- 26,6	- 0,3	+ 3,3
O	Öffentliche Verwaltung	162	60	102	+ 0,8	- 5,8	+ 5,1	161	160	165	+ 1,3	± 0,0	+ 1,2
P	Erziehung und Unterricht	456	324	132	- 11,3	- 6,9	- 20,7	458	444	465	- 28,1	+ 1,1	- 0,2
Q	Gesundheits- und Sozialwesen	653	548	105	+ 3,3	+ 2,8	+ 6,0	654	652	653	+ 4,3	+ 3,0	+ 2,5
R-U	Sonstige Dienste, Private Haushalte	244	172	73	- 5,5	- 4,1	- 8,8	235	253	245	- 3,3	- 4,5	- 8,6
XX	unbekannt	38	18	20				22	39	53			
<b>alle Wirtschaftsabteilungen</b>		<b>8.225</b>	<b>3.733</b>	<b>4.493</b>	<b>- 7,0</b>	<b>- 8,2</b>	<b>- 6,1</b>	<b>7.551</b>	<b>8.776</b>	<b>8.349</b>	<b>- 20,6</b>	<b>+ 1,9</b>	<b>- 0,9</b>

## B.2 5-Jahresvergleich zu 2016

### B.2.1 Erwerbstätige nach Bezirk

Bezirk	2021			Veränderung zu 2016 in %			2021			Veränderung zu 2016 in %		
	gesamt	Frauen	Männer	gesamt	Frauen	Männer	Februar	Juni	Oktober	Februar	Juni	Oktober
Salzburg(Stadt)	111.085	55.667	55.417	- 0,4	- 1,0	+ 0,2	109.486	111.668	112.101	- 0,5	- 0,4	- 0,3
Hallein	24.339	10.897	13.442	+ 10,1	+ 12,6	+ 8,2	23.951	24.462	24.604	+ 10,3	+ 9,9	+ 10,1
Salzburg-Umgebung	73.305	30.234	43.070	+ 4,1	+ 3,2	+ 4,6	71.655	74.026	74.233	+ 4,0	+ 4,1	+ 4,0
Sankt Johann im Pongau	37.626	17.103	20.523	- 3,9	- 6,9	- 1,2	35.282	39.227	38.369	- 17,3	+ 2,8	+ 4,7
Tamsweg	8.182	3.843	4.339	- 5,1	- 7,5	- 2,9	7.829	8.429	8.287	- 15,5	+ 1,3	+ 0,1
Zell am See	40.056	18.460	21.596	- 5,5	- 7,1	- 4,0	36.782	42.920	40.465	- 19,7	+ 1,7	+ 3,4
<b>Land Salzburg</b>	<b>294.592</b>	<b>136.204</b>	<b>158.387</b>	<b>+ 0,1</b>	<b>- 1,0</b>	<b>+ 1,1</b>	<b>284.985</b>	<b>300.732</b>	<b>298.059</b>	<b>- 4,5</b>	<b>+ 2,2</b>	<b>+ 2,7</b>

### B.2.2 Erwerbstätige nach Arbeitsmarktregion

Arbeitsmarktregion	2021			Veränderung zu 2016 in %			2021			Veränderung zu 2016 in %		
	gesamt	Frauen	Männer	gesamt	Frauen	Männer	Februar	Juni	Oktober	Februar	Juni	Oktober
Bürmoos-Lamprechtshausen	7.754	3.464	4.290	- 0,0	+ 1,2	- 1,0	7.677	7.760	7.826	+ 0,5	+ 0,2	- 0,9
Neumarkt-Straßwalchen	17.194	7.548	9.646	+ 3,1	+ 2,4	+ 3,6	16.904	17.329	17.348	+ 3,7	+ 2,9	+ 2,7
Salzburg-Stadt	154.547	72.562	81.984	+ 1,1	+ 0,3	+ 1,9	152.023	155.390	156.228	+ 1,0	+ 1,2	+ 1,2
Strobl	4.895	2.328	2.567	+ 3,6	+ 0,1	+ 7,1	4.537	5.215	4.932	+ 1,9	+ 3,3	+ 5,6
Hallein	20.960	9.443	11.517	+ 12,7	+ 15,7	+ 10,4	20.664	21.033	21.183	+ 13,8	+ 12,2	+ 12,2
Abtenau	3.379	1.453	1.926	- 3,7	- 4,3	- 3,3	3.287	3.429	3.421	- 7,9	- 2,0	- 1,2
Salzach-Pongau	23.270	10.466	12.804	- 0,9	- 4,0	+ 1,8	22.021	24.060	23.729	- 8,8	+ 3,0	+ 3,5
Enns-Pongau	9.192	4.050	5.141	- 5,8	- 8,1	- 3,8	8.604	9.730	9.241	- 26,7	+ 7,0	+ 9,6
Gastein	5.164	2.587	2.577	- 12,7	- 15,4	- 9,8	4.657	5.437	5.399	- 31,1	- 4,4	+ 1,9
Lungau	8.182	3.843	4.339	- 5,1	- 7,5	- 2,9	7.829	8.429	8.287	- 15,5	+ 1,3	+ 0,1
Saalfelden	11.609	5.567	6.042	- 0,7	- 0,6	- 0,9	10.664	12.295	11.868	- 12,3	+ 5,1	+ 5,8
Kaprun-Bruck	20.221	9.161	11.061	- 8,2	- 11,2	- 5,5	18.567	21.849	20.248	- 24,8	+ 0,8	+ 2,7
Oberpinzgau	8.225	3.733	4.493	- 5,0	- 5,8	- 4,4	7.551	8.776	8.349	- 15,7	- 0,7	+ 1,9
<b>Land Salzburg</b>	<b>294.592</b>	<b>136.204</b>	<b>158.387</b>	<b>+ 0,1</b>	<b>- 1,0</b>	<b>+ 1,1</b>	<b>284.985</b>	<b>300.732</b>	<b>298.059</b>	<b>- 4,5</b>	<b>+ 2,2</b>	<b>+ 2,7</b>



## B.2.3 Erwerbstätige nach Gemeinde

Gemeinde	2021			Veränderung zu 2016 in %			2021			Veränderung zu 2016 in %		
	gesamt	Frauen	Männer	gesamt	Frauen	Männer	Februar	Juni	Oktober	Februar	Juni	Oktober
Salzburg	111.085	55.667	55.417	- 0,4	- 1,0	+ 0,2	109.486	111.668	112.101	- 0,5	- 0,4	- 0,3
Abtenau	2.401	1.040	1.361	- 3,3	- 4,1	- 2,7	2.338	2.436	2.429	- 4,3	- 2,9	- 2,9
Adnet	1.439	500	939	+ 16,2	+ 12,2	+ 18,5	1.396	1.456	1.464	+ 18,2	+ 14,3	+ 16,4
Annaberg-Lungötz	775	330	445	+ 0,1	- 1,3	+ 1,1	740	790	795	- 8,3	+ 3,1	+ 6,0
Bad Vigaun	616	349	267	- 0,8	- 10,7	+ 16,2	610	609	630	+ 0,8	- 3,2	+ 0,2
Golling an der Salzach	1.514	678	836	+ 2,4	+ 1,0	+ 3,5	1.468	1.523	1.552	+ 3,2	+ 0,3	+ 3,6
Hallein	9.236	4.009	5.226	+ 1,8	+ 2,1	+ 1,6	9.125	9.267	9.315	+ 2,9	+ 1,8	+ 0,9
Krispl	170	67	103	- 6,3	- 19,0	+ 4,4	183	167	160	- 7,6	- 5,1	- 5,9
Kuchl	2.745	1.023	1.722	+ 7,5	+ 1,5	+ 11,3	2.690	2.749	2.796	+ 7,7	+ 6,9	+ 7,8
Oberalm	1.121	576	544	- 2,3	+ 0,8	- 5,3	1.102	1.146	1.114	- 3,5	- 1,5	- 1,8
Puch bei Hallein	3.576	1.978	1.598	+ 101,8	+ 143,6	+ 66,5	3.554	3.568	3.607	+ 106,5	+ 101,9	+ 97,3
Rußbach am Paß Gschütt	203	84	119	- 19,4	- 16,6	- 21,3	209	203	197	- 34,5	- 9,8	- 7,1
Sankt Koloman	248	135	113	- 3,9	- 4,5	- 3,1	249	246	249	+ 0,4	- 8,2	- 3,5
Scheffau am Tennengebirge	295	128	167	+ 7,0	+ 17,1	+ 0,4	287	302	296	+ 6,7	+ 8,2	+ 6,1
Anif	2.807	1.226	1.581	- 2,6	- 3,3	- 2,1	2.673	2.849	2.898	- 4,3	- 2,2	- 1,5
Anthering	1.269	508	761	+ 5,0	+ 13,3	+ 0,0	1.251	1.274	1.282	+ 6,5	+ 4,6	+ 3,9
Bergheim	4.793	1.712	3.082	+ 10,2	+ 5,2	+ 13,1	4.705	4.802	4.873	+ 10,6	+ 10,3	+ 9,7
Berndorf bei Salzburg	430	149	281	+ 14,4	+ 3,2	+ 21,3	412	432	445	+ 14,1	+ 14,6	+ 14,4
Bürmoos	1.662	652	1.010	- 2,2	+ 7,2	- 7,5	1.657	1.658	1.671	- 1,8	- 2,0	- 2,8
Dorfbeuern	290	144	145	+ 9,2	+ 4,6	+ 14,1	281	295	293	+ 8,9	+ 10,9	+ 7,7
Ebenau	322	145	177	- 6,9	- 5,8	- 7,8	313	322	332	- 5,4	- 7,5	- 7,8
Elixhausen	1.076	473	603	+ 14,9	+ 10,4	+ 18,6	1.063	1.073	1.092	+ 15,7	+ 15,3	+ 13,8
Elsbethen	2.395	1.009	1.386	+ 37,7	+ 41,9	+ 34,9	2.346	2.409	2.430	+ 32,5	+ 42,3	+ 38,7
Eugendorf	5.106	2.132	2.974	+ 17,8	+ 12,4	+ 22,0	4.902	5.178	5.237	+ 16,3	+ 19,5	+ 17,5
Faistenau	558	292	265	- 1,2	+ 2,2	- 4,7	541	573	559	- 5,4	+ 2,0	± 0,0
Fuschl am See	1.352	672	680	+ 1,0	+ 1,5	+ 0,5	1.240	1.447	1.370	- 1,7	- 0,1	+ 5,0
Großmain	763	396	366	- 6,3	- 4,1	- 8,6	733	771	784	- 5,3	- 6,3	- 7,2
Grödig	3.607	1.441	2.166	- 2,5	+ 3,0	- 5,9	3.567	3.618	3.635	- 2,1	- 2,8	- 2,5
Göming	157	63	94	- 49,9	- 16,3	- 60,6	156	155	160	- 49,8	- 50,8	- 49,0
Hallwang	1.932	760	1.173	- 2,5	+ 1,4	- 4,8	1.922	1.951	1.924	- 3,3	- 2,5	- 1,6
Henndorf am Wallersee	1.928	808	1.119	+ 7,5	+ 15,9	+ 2,2	1.919	1.943	1.921	+ 10,6	+ 7,3	+ 4,7
Hintersee	90	40	50	+ 1,9	- 13,7	+ 19,2	85	97	87	- 12,4	+ 16,9	+ 3,6
Hof bei Salzburg	1.615	764	851	+ 4,0	+ 4,7	+ 3,4	1.581	1.629	1.635	+ 4,3	+ 3,5	+ 4,3
Koppl	950	351	599	+ 14,1	+ 19,1	+ 11,3	915	960	974	+ 17,3	+ 11,1	+ 14,2
Köstendorf	1.159	364	795	+ 18,4	+ 10,0	+ 22,8	1.130	1.161	1.186	+ 18,1	+ 19,1	+ 18,1

### B.2.3 Erwerbstätige nach Gemeinde (Fortsetzung)

Gemeinde	2021			Veränderung zu 2016 in %			2021			Veränderung zu 2016 in %		
	gesamt	Frauen	Männer	gesamt	Frauen	Männer	Februar	Juni	Oktober	Februar	Juni	Oktober
Lamprechtshausen	1.757	761	995	+ 0,6	+ 3,2	- 1,3	1.761	1.759	1.750	+ 2,0	+ 0,7	- 1,0
Mattsee	979	537	443	- 3,5	- 6,2	- 0,1	948	1.015	975	- 4,5	- 1,7	- 4,3
Neumarkt am Wallersee	2.856	1.328	1.527	+ 7,2	+ 6,1	+ 8,1	2.812	2.868	2.887	+ 7,5	+ 6,7	+ 7,3
Nußdorf am Haunsberg	773	287	486	+ 14,1	+ 9,8	+ 16,8	761	781	777	+ 15,7	+ 16,2	+ 10,7
Oberndorf bei Salzburg	2.244	1.284	960	- 1,3	- 5,3	+ 4,5	2.211	2.223	2.298	- 1,0	- 1,7	- 1,2
Obertrum am See	1.741	841	900	+ 1,6	+ 3,4	+ 0,0	1.691	1.769	1.762	+ 0,4	+ 1,9	+ 2,6
Plainfeld	313	107	206	+ 4,9	- 3,0	+ 9,6	309	313	317	+ 6,6	+ 2,3	+ 6,0
Sankt Georgen bei Salzburg	872	273	599	+ 11,6	+ 10,8	+ 12,0	850	889	877	+ 11,7	+ 12,4	+ 10,7
Sankt Gilgen	1.612	787	825	- 0,2	- 6,0	+ 6,1	1.446	1.746	1.644	- 0,1	- 2,2	+ 2,0
Schleedorf	207	93	114	+ 2,0	+ 15,8	- 7,1	208	206	207	+ 5,6	+ 1,0	- 0,5
Seeham	442	209	233	+ 3,8	+ 9,1	- 0,4	426	456	443	+ 3,1	+ 4,6	+ 3,7
Seekirchen am Wallersee	3.855	1.695	2.160	+ 0,5	- 3,5	+ 3,8	3.801	3.858	3.906	+ 2,4	- 1,1	+ 0,2
Straßwalchen	3.598	1.524	2.074	- 2,1	- 0,6	- 3,1	3.557	3.621	3.616	- 2,0	- 1,7	- 2,4
Strobl	1.283	536	747	+ 14,7	+ 8,4	+ 19,7	1.225	1.352	1.272	+ 14,0	+ 15,7	+ 14,5
Thalgau	3.041	921	2.120	+ 14,2	+ 15,1	+ 13,8	2.956	3.067	3.100	+ 14,6	+ 12,6	+ 15,5
Wals-Siezenheim	13.474	4.950	8.523	- 1,3	- 3,6	+ 0,2	13.301	13.506	13.614	- 1,1	- 1,0	- 1,6
Altenmarkt im Pongau	2.948	1.283	1.665	+ 7,7	+ 5,3	+ 9,7	2.809	3.050	2.986	- 7,0	+ 15,7	+ 16,7
Bad Gastein	1.587	833	754	- 24,6	- 26,4	- 22,5	1.399	1.710	1.653	- 43,6	- 15,8	- 8,3
Bad Hofgastein	3.051	1.548	1.503	- 8,2	- 9,0	- 7,4	2.841	3.157	3.155	- 22,8	- 1,2	+ 2,0
Bischofshofen	4.778	2.022	2.756	+ 5,6	+ 4,2	+ 6,7	4.648	4.789	4.898	+ 5,4	+ 5,6	+ 5,9
Dorfgastein	526	206	320	+ 8,2	- 9,0	+ 23,0	417	570	591	- 30,3	+ 23,6	+ 47,8
Eben im Pongau	954	372	582	+ 5,9	- 2,5	+ 12,1	909	979	975	+ 4,6	+ 4,5	+ 8,6
Filzmoos	476	252	224	- 23,8	- 21,7	- 26,0	379	577	473	- 52,1	- 8,0	+ 3,3
Flachau	1.510	644	866	- 21,5	- 22,8	- 20,5	1.371	1.660	1.499	- 51,9	+ 5,2	+ 11,7
Forstau	262	79	183	+ 2,1	+ 1,7	+ 2,2	261	265	260	- 10,6	+ 9,5	+ 10,2
Goldegg	465	254	211	+ 2,3	- 2,1	+ 8,2	433	486	477	- 0,9	+ 3,2	+ 4,6
Großarl	1.813	871	942	- 1,9	- 1,8	- 2,1	1.580	1.974	1.885	- 24,8	+ 11,4	+ 12,7
Hüttau	364	145	219	+ 7,1	- 3,1	+ 15,0	359	358	375	+ 9,8	+ 4,1	+ 7,4
Hüttschlag	191	92	99	+ 8,7	+ 7,4	+ 10,0	167	203	202	± 0,0	+ 12,2	+ 13,5
Kleinarl	289	142	147	- 21,6	- 24,5	- 18,5	191	382	293	- 65,3	+ 7,3	+ 48,7
Mühlbach am Hochkönig	478	243	235	- 15,6	- 18,5	- 12,4	422	536	476	- 42,0	- 2,0	+ 11,7
Pfarrwerfen	656	301	355	+ 12,8	+ 9,3	+ 15,9	639	662	667	+ 14,9	+ 13,2	+ 10,4
Radstadt	2.296	1.058	1.238	+ 0,2	- 0,9	+ 1,1	2.135	2.413	2.340	- 8,2	+ 3,7	+ 5,3
Sankt Johann im Pongau	6.954	2.891	4.063	- 4,9	- 7,9	- 2,7	6.683	7.117	7.062	- 10,0	- 2,5	- 2,3
Sankt Martin am Tennengebirge	376	173	203	- 2,0	- 10,7	+ 6,8	342	408	378	- 8,1	+ 2,5	- 0,8

### B.2.3 Erwerbstätige nach Gemeinde (Fortsetzung)

Gemeinde	2021			Veränderung zu 2016 in %			2021			Veränderung zu 2016 in %		
	gesamt	Frauen	Männer	gesamt	Frauen	Männer	Februar	Juni	Oktober	Februar	Juni	Oktober
Sankt Veit im Pongau	1.237	565	672	+ 7,9	+ 5,1	+ 10,4	1.147	1.321	1.242	+ 3,7	+ 14,1	+ 5,7
Schwarzach im Pongau	2.785	1.710	1.075	- 0,5	- 1,6	+ 1,2	2.769	2.808	2.779	+ 1,1	+ 0,2	- 2,8
Untertauern	369	189	179	- 41,9	- 39,5	- 44,2	398	378	330	- 67,5	+ 9,2	- 0,6
Wagrain	1.825	681	1.144	- 2,1	- 14,5	+ 7,1	1.666	1.948	1.862	- 21,3	+ 7,5	+ 11,7
Werfen	1.045	374	672	- 3,3	- 5,2	- 2,2	973	1.073	1.090	- 1,7	- 3,6	- 4,3
Werfenweng	389	175	214	- 6,3	- 19,1	+ 7,7	344	403	421	- 30,6	+ 3,1	+ 17,3
Göriach	53	28	24	+ 23,4	+ 51,8	+ 1,4	51	56	51	+ 18,6	+ 24,4	+ 27,5
Lessach	55	30	25	+ 11,5	+ 14,1	+ 8,6	54	56	55	+ 12,5	+ 12,0	+ 10,0
Mariapfarr	611	297	315	- 6,3	- 9,0	- 3,7	571	642	621	- 17,8	- 1,4	+ 1,5
Mauterndorf	782	292	491	- 16,1	- 17,3	- 15,3	732	824	791	- 26,7	- 9,1	- 11,3
Muhr	59	27	31	+ 5,4	+ 10,8	+ 1,1	56	65	55	+ 9,8	+ 8,3	- 1,8
Ramingstein	190	69	121	- 9,2	- 25,7	+ 4,0	161	206	203	- 7,5	- 13,8	- 5,6
Sankt Andrä im Lungau	93	36	57	- 7,6	- 9,3	- 6,6	77	104	97	- 6,1	- 1,9	- 14,2
Sankt Margarethen im Lungau	363	168	195	- 1,4	+ 0,4	- 2,8	325	382	383	- 19,6	+ 6,7	+ 11,7
Sankt Michael im Lungau	1.765	871	894	- 2,9	- 7,1	+ 1,7	1.653	1.843	1.798	- 12,4	+ 1,9	+ 2,3
Tamsweg	3.118	1.624	1.494	+ 1,9	- 1,5	+ 5,8	3.046	3.150	3.157	+ 3,4	+ 2,3	± 0,0
Thomatal	70	19	51	± 0,0	+ 7,4	- 2,6	68	72	70	- 10,5	± 0,0	+ 12,9
Tweng	260	124	136	- 50,8	- 51,9	- 49,8	292	253	235	- 74,4	+ 21,1	± 0,0
Unternberg	543	154	390	+ 8,3	+ 16,1	+ 5,5	532	550	548	+ 10,6	+ 8,1	+ 6,4
Weißpriach	86	37	49	+ 7,5	+ 23,1	- 2,0	91	82	86	- 9,0	+ 13,9	+ 24,6
Zederhaus	134	67	67	- 13,9	- 16,3	- 11,5	120	144	137	- 16,7	- 10,6	- 14,9
Bramberg am Wildkogel	1.316	596	721	- 2,7	- 5,3	- 0,4	1.180	1.423	1.346	- 15,8	+ 4,2	+ 4,4
Bruck an der Großglocknerstraße	1.967	870	1.097	+ 0,3	- 0,0	+ 0,5	1.899	2.032	1.969	+ 0,3	+ 1,1	- 0,7
Dienten am Hochkönig	215	94	121	- 16,7	- 22,5	- 11,5	151	282	211	- 55,8	+ 16,0	+ 12,2
Fusch an der Großglocknerstraße	361	103	258	+ 69,2	+ 3,7	+ 125,9	257	457	369	+ 24,8	+ 64,4	+ 136,5
Hollersbach im Pinzgau	557	184	373	- 7,2	- 5,0	- 8,2	492	599	581	- 6,8	- 8,5	- 6,0
Kaprun	2.312	1.060	1.252	- 9,8	- 13,0	- 6,9	2.146	2.305	2.485	- 25,2	- 4,1	+ 2,8
Krimml	316	166	150	- 19,0	- 11,4	- 26,0	286	387	275	- 42,5	- 0,8	- 2,8
Lend	456	155	301	- 12,0	- 11,3	- 12,4	427	470	470	- 15,3	- 11,5	- 9,4
Leogang	1.779	874	905	+ 3,3	+ 0,9	+ 5,7	1.376	2.034	1.927	- 30,6	+ 23,3	+ 25,5
Lofer	904	486	418	- 2,1	+ 1,3	- 5,7	872	953	887	- 16,6	+ 8,3	+ 5,2
Maishofen	2.146	712	1.434	+ 6,2	+ 2,5	+ 8,2	2.046	2.200	2.192	+ 3,8	+ 6,5	+ 8,4
Maria Alm am Steinernen Meer	968	485	483	- 11,7	- 9,8	- 13,6	791	1.143	970	- 45,5	+ 10,8	+ 20,3
Mittersill	3.259	1.549	1.710	+ 0,9	+ 0,6	+ 1,0	3.038	3.373	3.367	- 1,8	+ 1,1	+ 3,1
Neukirchen am Großvenediger	1.033	491	542	- 5,7	- 12,2	+ 1,0	930	1.146	1.022	- 24,8	+ 1,5	+ 11,0

### B.2.3 Erwerbstätige nach Gemeinde (Fortsetzung)

Gemeinde	2021			Veränderung zu 2016 in %			2021			Veränderung zu 2016 in %		
	gesamt	Frauen	Männer	gesamt	Frauen	Männer	Februar	Juni	Oktober	Februar	Juni	Oktober
Niedersill	552	243	309	+ 5,5	+ 2,4	+ 8,2	523	584	550	+ 3,0	+ 8,3	+ 5,2
Piesendorf	1.445	460	985	+ 5,6	+ 1,6	+ 7,5	1.381	1.492	1.463	+ 3,0	+ 7,3	+ 6,2
Rauris	770	406	364	- 15,5	- 14,8	- 16,3	688	871	751	- 30,6	- 7,1	- 6,7
Saalbach-Hinterglemm	2.077	918	1.159	- 32,2	- 35,3	- 29,5	1.696	2.776	1.759	- 65,0	+ 5,8	+ 2,2
Saalfelden am Steinernen Meer	6.658	3.172	3.486	- 0,5	- 0,0	- 0,9	6.447	6.764	6.763	- 0,4	- 0,7	- 0,3
Sankt Martin bei Lofer	434	174	260	+ 5,1	+ 1,8	+ 7,4	399	467	435	+ 2,0	+ 5,4	+ 7,7
Stuhlfelden	372	151	221	- 3,5	+ 1,3	- 6,6	351	382	384	- 4,1	- 4,7	- 1,8
Taxenbach	608	269	340	+ 10,9	+ 3,6	+ 17,4	599	621	605	+ 18,4	+ 7,4	+ 7,7
Unken	722	319	403	+ 3,0	- 0,3	+ 5,9	668	761	737	- 5,4	+ 8,4	+ 6,2
Uttendorf	942	379	563	- 11,3	- 11,4	- 11,2	891	988	946	- 15,7	- 9,0	- 9,2
Viehhofen	118	53	65	- 38,2	- 40,2	- 36,5	107	130	116	- 52,9	- 31,2	- 25,2
Wald im Pinzgau	430	217	213	- 21,1	- 21,5	- 20,7	383	478	428	- 50,5	+ 0,6	+ 10,9
Weißbach bei Lofer	144	57	88	- 3,3	+ 10,4	- 10,5	111	173	149	- 3,5	- 3,4	- 3,2
Zell am See	7.195	3.818	3.376	- 8,7	- 9,2	- 8,2	6.647	7.629	7.308	- 21,5	- 3,3	+ 0,2
<b>Land Salzburg</b>	<b>294.592</b>	<b>136.204</b>	<b>158.387</b>	<b>+ 0,1</b>	<b>- 1,0</b>	<b>+ 1,1</b>	<b>284.985</b>	<b>300.732</b>	<b>298.059</b>	<b>- 4,5</b>	<b>+ 2,2</b>	<b>+ 2,7</b>

## B.2.4 Erwerbstätige nach Wirtschaftsabteilung

### Bundesland Salzburg

Wirtschaftsabteilung	2021			Veränderung zu 2016 in %			2021			Veränderung zu 2016 in %		
	gesamt	Frauen	Männer	gesamt	Frauen	Männer	Februar	Juni	Oktober	Februar	Juni	Oktober
A Land-, Forstwirtschaft; Fischerei	4.671	2.141	2.530	- 21,9	- 26,2	- 17,9	4.665	4.754	4.594	- 18,6	- 22,7	- 24,3
B/C Bergbau, Herstellung von Waren	36.908	9.746	27.162	+ 2,3	- 0,2	+ 3,2	36.655	37.018	37.051	+ 3,4	+ 2,1	+ 1,3
D/E Energie, (Ab-)wasser, Abfall	3.764	694	3.070	+ 5,6	+ 5,5	+ 5,6	3.707	3.764	3.822	+ 5,6	+ 4,5	+ 6,6
F Bau	26.014	6.114	19.900	+ 14,7	+ 33,1	+ 10,1	23.911	26.958	27.173	+ 22,5	+ 12,6	+ 10,7
G Handel, Instandhaltung von Kfz	53.370	27.483	25.886	+ 0,2	- 1,0	+ 1,5	53.284	53.341	53.484	- 0,5	+ 0,5	+ 0,5
H Verkehr und Lagerei	16.165	3.154	13.012	- 3,2	- 4,9	- 2,8	16.211	16.114	16.171	- 8,3	- 0,5	- 0,5
I Beherbergung und Gastronomie	25.329	13.800	11.529	- 20,7	- 23,2	- 17,5	20.023	29.775	26.189	- 47,9	- 5,7	+ 1,3
J/K/L Unternehmensnahe Dienste	20.448	9.199	11.249	- 0,9	- 0,2	- 1,5	20.413	20.484	20.446	- 1,0	- 0,8	- 0,9
M/N Wirtschaftliche Dienste	33.202	15.125	18.077	+ 8,1	+ 1,4	+ 14,5	32.148	33.611	33.848	+ 7,2	+ 9,0	+ 8,1
O Öffentliche Verwaltung	16.346	7.872	8.474	+ 16,8	+ 33,6	+ 4,6	16.133	16.302	16.603	+ 15,7	+ 15,8	+ 18,9
P Erziehung und Unterricht	19.724	13.687	6.037	- 11,0	- 8,8	- 15,5	19.613	19.569	19.990	- 17,8	- 7,5	- 6,8
Q Gesundheits- und Sozialwesen	25.159	19.148	6.011	+ 10,9	+ 11,3	+ 9,7	25.523	25.196	24.759	+ 13,5	+ 11,7	+ 7,5
R-U Sonstige Dienste, Private Haushalte	12.537	7.549	4.988	- 4,1	- 4,6	- 3,4	12.121	12.888	12.602	- 4,9	- 2,3	- 5,3
XX unbekannt	954	493	462				578	958	1.327			
<b>alle Wirtschaftsabteilungen</b>	<b>294.592</b>	<b>136.204</b>	<b>158.387</b>	<b>+ 0,1</b>	<b>- 1,0</b>	<b>+ 1,1</b>	<b>284.985</b>	<b>300.732</b>	<b>298.059</b>	<b>- 4,5</b>	<b>+ 2,2</b>	<b>+ 2,7</b>

## B.3 Erwerbstätige nach Status

### B.3.1 Erwerbstätige nach Status und Bezirk

Bezirk	Selbstständige 2021			Teilzeitbeschäftigte 2021			Geringfügig Beschäftigte 2021		
	gesamt	Frauen	Männer	gesamt	Frauen	Männer	gesamt	Frauen	Männer
Salzburg(Stadt)	9.191	3.388	5.803	28.719	23.091	5.628	5.951	3.812	2.138
Hallein	3.403	1.369	2.034	5.806	4.821	985	1.293	789	504
Salzburg-Umgebung	9.734	3.664	6.071	14.646	11.863	2.783	3.691	2.300	1.391
Sankt Johann im Pongau	5.231	1.976	3.255	8.160	6.939	1.221	1.894	1.255	639
Tamsweg	1.302	466	836	1.930	1.714	217	417	277	140
Zell am See	5.950	2.192	3.758	8.455	7.329	1.126	2.100	1.430	670
<b>Land Salzburg</b>	<b>34.812</b>	<b>13.054</b>	<b>21.758</b>	<b>67.716</b>	<b>55.756</b>	<b>11.960</b>	<b>15.346</b>	<b>9.863</b>	<b>5.482</b>

### B.3.2 Erwerbstätige nach Status und Arbeitsmarktregion

Arbeitsmarktregion	Selbstständige 2021			Teilzeitbeschäftigte 2021			Geringfügig Beschäftigte 2021		
	gesamt	Frauen	Männer	gesamt	Frauen	Männer	gesamt	Frauen	Männer
Bürmoos-Lamprechtshausen	1.239	482	757	1.796	1.515	281	426	276	150
Neumarkt-Straßwalchen	2.952	1.127	1.825	3.776	3.121	655	981	633	349
Salzburg-Stadt	13.797	5.077	8.720	36.800	29.522	7.279	7.979	5.039	2.939
Strobl	937	365	571	993	796	197	256	165	91
Hallein	2.811	1.097	1.714	5.205	4.314	891	1.092	642	450
Abtenau	592	272	320	601	507	94	201	147	55
Salzach-Pongau	2.848	1.083	1.764	5.239	4.507	731	1.078	732	346
Enns-Pongau	1.586	588	998	1.740	1.474	267	562	364	198
Gastein	797	304	493	1.181	958	223	255	159	96
Lungau	1.302	466	836	1.930	1.714	217	417	277	140
Saalfelden	1.854	683	1.171	2.599	2.237	362	649	433	216
Kaprun-Bruck	2.747	1.012	1.735	4.103	3.509	594	1.022	703	319
Oberpinzgau	1.349	497	852	1.753	1.583	170	428	294	134
<b>Land Salzburg</b>	<b>34.812</b>	<b>13.054</b>	<b>21.758</b>	<b>67.716</b>	<b>55.756</b>	<b>11.960</b>	<b>15.346</b>	<b>9.863</b>	<b>5.482</b>

### B.3.3 Erwerbstätige nach Status und Wirtschaftsabteilung

Wirtschaftsabteilung	Selbstständige 2021			Teilzeitbeschäftigte 2021			Geringfügig Beschäftigte 2021		
	gesamt	Frauen	Männer	gesamt	Frauen	Männer	gesamt	Frauen	Männer
A Land-, Forstwirtschaft; Fischerei	3.472	1.711	1.761	269	155	114	175	91	85
B/C Bergbau, Herstellung von Waren	1.737	452	1.285	4.597	3.404	1.193	972	548	424
D/E Energie, (Ab-)wasser, Abfall	88	28	61	451	288	163	106	48	57
F Bau	2.079	105	1.975	3.547	2.853	694	885	440	445
G Handel, Instandhaltung von Kfz	4.273	1.599	2.674	14.259	12.502	1.757	3.085	2.124	961
H Verkehr und Lagerei	1.180	155	1.025	1.862	1.151	711	633	188	446
I Beherbergung und Gastronomie	3.132	1.250	1.881	5.656	4.104	1.552	2.242	1.497	745
J/K/L Unternehmensnahe Dienste	3.141	827	2.314	4.524	3.549	975	1.082	726	356
M/N Wirtschaftliche Dienste	7.751	2.034	5.717	7.467	5.954	1.513	2.518	1.600	918
O Öffentliche Verwaltung	39	21	19	3.741	3.332	409	183	103	80
P Erziehung und Unterricht	726	383	343	6.743	5.800	943	979	636	342
Q Gesundheits- und Sozialwesen	3.202	2.099	1.103	11.558	10.258	1.300	1.301	1.061	241
R-U Sonstige Dienste, Private Haushalte	3.036	1.899	1.138	3.042	2.406	636	1.184	802	382
<b>alle Wirtschaftsabteilungen</b>	<b>34.812</b>	<b>13.054</b>	<b>21.758</b>	<b>67.716</b>	<b>55.756</b>	<b>11.960</b>	<b>15.346</b>	<b>9.863</b>	<b>5.482</b>

## C Datengrundlage

Die Datenbasis für diesen Bericht bilden die Registerbasierten Erwerbsverläufe. Diese Daten werden von der Statistik Austria aus strukturiert aufbereiteten Verwaltungsdaten zusammengestellt. Als Grundlage dienen die Registerzählungen bzw. die Abgestimmte Erwerbsstatistik. Für alle auftretenden Personen werden überschneidungsfreie und lückenlose Erwerbskarrieren erstellt. Dadurch ist es möglich jeder Person für jeden Tag einen Arbeitsmarktstatus zuzuordnen. Die Konzepte der Abgestimmten Erwerbsstatistik sind dabei soweit wie möglich übernommen worden. Aufgrund der Komplexität kann der Datensatz erst mit einem Jahr Verzögerung veröffentlicht werden. Dafür stellt er drei Stichpunkte, Ende Februar, Ende Juni und Ende Oktober, bereit. Diese Stichpunkte sind besser geeignet als der Stichtag der Abgestimmten

Erwerbsstatistik mit Ende Oktober, weil die Beschäftigungssituation der tourismusintensiven Monate entsprechend abgebildet wird. Im Gegensatz zur Abgestimmten Erwerbsstatistik werden bei den Registerbasierten Erwerbsverläufen Einpendler aus dem Ausland mit einbezogen. (Für mehr Informationen: [Registerbasierte Erwerbsverläufe \(statistik.at\)](https://www.statistik.at))

Die Zuordnung zum Arbeitsort erfolgt in der Regel durch Informationen auf dem Lohnzettel. Da es bei den Erwerbstätigen in der Landesverteidigung Probleme bei der Zuordnung zum Arbeitsort gibt und dies zu teilweise starken Schwankungen führt, wurden für diese Wirtschaftsklasse eigene Erhebungen durchgeführt.



## D Wirtschaftsabteilungen und -klassen nach ÖNACE 2008

- A LAND- UND FORSTWIRTSCHAFT; FISCHEREI
  - 01 Landwirtschaft, Jagd und damit verbundene Tätigkeiten
  - 02 Forstwirtschaft und Holzeinschlag
  - 03 Fischerei und Aquakultur
  
- B/C BERGBAU UND GEWINNUNG VON STEINEN UND ERDEN; HERSTELLUNG VON WAREN
  - 05 Kohlenbergbau
  - 06 Gewinnung von Erdöl und Erdgas
  - 07 Erzbergbau
  - 08 Gewinnung von Steinen und Erden, sonstiger Bergbau
  - 09 Erbringung von Dienstleistungen für den Bergbau und für die Gewinnung von Steinen und Erden
  - 10 Herstellung von Nahrungs- und Futtermitteln
  - 11 Getränkeherstellung
  - 12 Tabakverarbeitung
  - 13 Herstellung von Textilien
  - 14 Herstellung von Bekleidung
  - 15 Herstellung von Leder, Lederwaren und Schuhen
  - 16 Herstellung von Holz-, Flecht-, Korb- und Korkwaren (ohne Möbel)
  - 17 Herstellung von Papier, Pappe und Waren daraus
  - 18 Herstellung von Druckerzeugnissen; Vervielfältigung von bespielten Ton-, Bild- und Datenträgern
  - 19 Kokerei und Mineralölverarbeitung
  - 20 Herstellung von chemischen Erzeugnissen
  - 21 Herstellung von pharmazeutischen Erzeugnissen
  - 22 Herstellung von Gummi- und Kunststoffwaren
  - 23 Herstellung von Glas und Glaswaren, Keramik, Verarbeitung von Steinen und Erden
  - 24 Metallerzeugung und -bearbeitung
  - 25 Herstellung von Metallerzeugnissen
  - 26 Herstellung von Datenverarbeitungsgeräten, elektronischen und optischen Erzeugnissen
  - 27 Herstellung von elektrischen Ausrüstungen
  - 28 Maschinenbau
  - 29 Herstellung von Kraftwagen und Kraftwagenteilen
  - 30 Sonstiger Fahrzeugbau
  - 31 Herstellung von Möbeln
  - 32 Herstellung von sonstigen Waren
  - 33 Reparatur und Installation von Maschinen und Ausrüstungen
  
- D/E ENERGIE- UND WASSERVERSORGUNG; ABWASSER- UND ABFALLENTSORGUNG UND BESEITIGUNG VON UMWELTVERSCHMUTZUNGEN
  - 35 Energieversorgung
  - 36 Wasserversorgung
  - 37 Abwasserentsorgung
  - 38 Sammlung, Behandlung und Beseitigung von Abfällen; Rückgewinnung
  - 39 Beseitigung von Umweltverschmutzungen und sonstige Entsorgung
  
- F BAU
  - 41 Hochbau
  - 42 Tiefbau
  - 43 Vorbereitende Baustellenarbeiten, Bauinstallation und sonstiges Ausbaugewerbe

G HANDEL; INSTANDHALTUNG UND REPARATUR VON KRAFTFAHRZEUGEN  
45 Handel mit Kraftfahrzeugen; Instandhaltung und Reparatur von Kraftfahrzeugen  
46 Großhandel (ohne Handel mit Kraftfahrzeugen)  
47 Einzelhandel (ohne Handel mit Kraftfahrzeugen)  
H VERKEHR UND LAGEREI  
49 Landverkehr und Transport in Rohrfernleitungen  
50 Schifffahrt  
51 Luftfahrt  
52 Lagerei sowie Erbringung von sonstigen Dienstleistungen für den Verkehr  
53 Post-, Kurier- und Expressdienste

I BEHERBERGUNG UND GASTRONOMIE  
55 Beherbergung  
56 Gastronomie

54

J/K/L INFORMATION UND KOMMUNIKATION; ERBRINGUNG VON FINANZ- UND VERSICHERUNGSDIENST-  
LEISTUNGEN; GRUNDSTÜCKS- UND WOHNUNGSWESEN  
58 Verlagswesen  
59 Herstellung, Verleih und Vertrieb von Filmen und Fernsehprogrammen; Kinos; Tonstudios und  
Verlegen von Musik  
60 Rundfunkveranstalter  
61 Telekommunikation  
62 Erbringung von Dienstleistungen der Informationstechnologie  
63 Informationsdienstleistungen  
64 Erbringung von Finanzdienstleistungen  
65 Versicherungen, Rückversicherungen und Pensionskassen (ohne Sozialversicherung)  
66 Mit den Finanz- und Versicherungsdienstleistungen verbundene Tätigkeiten  
68 Grundstücks- und Wohnungswesen

M/N ERBRINGUNG VON FREIBERUFLICHEN, WISSENSCHAFTLICHEN UND TECHNISCHEN DIENSTLEIS-  
TUNGEN; ERBRINGUNG VON SONSTIGEN WIRTSCHAFTLICHEN DIENSTLEISTUNGEN  
69 Rechts- und Steuerberatung, Wirtschaftsprüfung  
70 Verwaltung und Führung von Unternehmen und Betrieben; Unternehmensberatung  
71 Architektur- und Ingenieurbüros; technische, physikalische und chemische Untersuchung  
72 Forschung und Entwicklung  
73 Werbung und Marktforschung  
74 Sonstige freiberufliche, wissenschaftliche und technische Tätigkeiten  
75 Veterinärwesen  
77 Vermietung von beweglichen Sachen  
78 Vermittlung und Überlassung von Arbeitskräften  
79 Reisebüros, Reiseveranstalter und Erbringung sonstiger Reservierungsdienstleistungen  
80 Wach- und Sicherheitsdienste sowie Detekteien  
81 Gebäudebetreuung; Garten- und Landschaftsbau  
82 Erbringung von wirtschaftlichen Dienstleistungen für Unternehmen und Privatpersonen a.n.g.

O ÖFFENTLICHE VERWALTUNG, VERTEIDIGUNG, SOZIALVERSICHERUNG  
84 Öffentliche Verwaltung, Verteidigung, Sozialversicherung

P ERZIEHUNG UND UNTERRICHT  
85 Erziehung und Unterricht

Q GESUNDHEITS- UND SOZIALWESEN  
86 Gesundheitswesen  
87 Heime (ohne Erholungs- und Ferienheime)  
88 Sozialwesen (ohne Heime)

- R-U KUNST, UNTERHALTUNG UND ERHOLUNG; ERBRINGUNG VON SONSTIGEN DIENSTLEISTUNGEN; PRIVATE HAUSHALTE MIT HAUSPERSONAL; HERSTELLUNG VON WAREN UND ERBRINGUNG VON DIENSTLEISTUNGEN DURCH PRIVATE HAUSHALTE FÜR DEN EIGENBEDARF OHNE AUSGEPRÄGTEN SCHWERPUNKT; EXTERRITORIALE ORGANISATIONEN UND KÖRPERSCHAFTEN
- 90 Kreative, künstlerische und unterhaltende Tätigkeiten
- 91 Bibliotheken, Archive, Museen, botanische und zoologische Gärten
- 92 Spiel-, Wett- und Lotteriewesen
- 93 Erbringung von Dienstleistungen des Sports, der Unterhaltung und der Erholung
- 94 Interessenvertretungen sowie kirchliche und sonstige religiöse Vereinigungen (ohne Sozialwesen und Sport)
- 95 Reparatur von Datenverarbeitungsgeräten und Gebrauchsgütern
- 96 Erbringung von sonstigen überwiegend persönlichen Dienstleistungen
- 97 Private Haushalte mit Hauspersonal
- 98 Herstellung von Waren und Erbringung von Dienstleistungen durch private Haushalte
- 99 Exterritoriale Organisationen und Körperschaften

