



Landesstatistik

Erwerbstätige im Land Salzburg

Regionen &
Wirtschafts-
bereiche
2024



LAND
SALZBURG

Erwerbstätige im Land Salzburg

**Regionen &
Wirtschaftsbereiche
2024**

Dr. Josef Fersterer

AMT DER SALZBURGER LANDESREGIERUNG
Landesamtsdirektion
Referat 20024: Landesstatistik und Verwaltungscontrolling

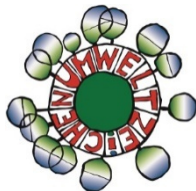

Gedruckt nach der Richtlinie
„Druckerzeugnisse“ des
Österreichischen Umweltzeichens,
Druckerei Land Salzburg
UW-Nr. 1271

Impressum

Medieninhaber: Land Salzburg
Herausgeber: Dr. Gernot Filipp MBA, Leiter Landesstatistik und Verwaltungscontrolling
Redaktion: Dr. Josef Fersterer
Umschlaggestaltung: Landes-Medienzentrum/Grafik
Druck: Hausdruckerei Land Salzburg
alle Postfach 527, 5010 Salzburg
Umschlagbild: Neumayr/Leopold
Erscheinungsdatum: Mai 2026
ISBN: 978-3-903458-58-1
Kontakt: statistik@salzburg.gv.at, Tel: +43 662 8042 3525
Homepage: www.salzburg.gv.at/statistik

Rechtlicher Hinweis, Haftungsausschluss

Wir haben den Inhalt sorgfältig recherchiert und erstellt. Fehler können dennoch nicht gänzlich ausgeschlossen werden. Wir übernehmen daher keine Haftung für die Richtigkeit, Vollständigkeit und Aktualität des Inhaltes; insbesondere übernehmen wir keinerlei Haftung für eventuelle unmittelbare oder mittelbare Schäden, die durch die direkte oder indirekte Nutzung der angebotenen Inhalte entstehen. Eine Haftung des Autors oder des Landes Salzburg aus dem Inhalt dieses Werkes ist gleichfalls ausgeschlossen.

Erwerbstätige im Land Salzburg

Regionen & Wirtschaftsbereiche 2024

Inhaltsverzeichnis

Das Wichtigste in Kürze	7
1 Der Salzburger Arbeitsmarkt im Jahr 2024	8
2 Erwerbstätige nach Region	8
2.1 Erwerbstätige nach Bezirk	8
2.2 Erwerbstätige nach Arbeitsmarktregion	10
2.3 Erwerbstätige nach Gemeinde	11
3 Erwerbstätige nach Wirtschaftsabteilung.....	15
3.1 Erwerbstätige nach Wirtschaftsabteilung und Bezirk	17
3.2 Erwerbstätige nach Wirtschaftsabteilung und Arbeitsmarktregion	18
4 Erwerbstätige nach Status	20
4.1 Erwerbstätige nach Status und Bezirk.....	20
4.2 Erwerbstätige nach Status und Arbeitsmarktregion	20
4.3 Erwerbstätige nach Status und Wirtschaftsabteilung	21
Anhang	23
A Erwerbstätige nach Bezirk (Abbildungen).....	23
B Tabellarische Übersichten	30
B.1 Vorjahresvergleich zu 2023.....	31
B.1.1 Erwerbstätige nach Bezirk	31
B.1.2 Erwerbstätige nach Arbeitsmarktregion.....	31
B.1.3 Erwerbstätige nach Gemeinde.....	32
B.1.4 Erwerbstätige nach Wirtschaftsklasse	36
B.1.5 Erwerbstätige nach Wirtschaftsabteilung	39
B.2 5-Jahresvergleich zu 2019	50
B.2.1 Erwerbstätige nach Bezirk	50
B.2.2 Erwerbstätige nach Arbeitsmarktregion.....	50
B.2.3 Erwerbstätige nach Gemeinde.....	51
B.2.4 Erwerbstätige nach Wirtschaftsabteilung	55
B.3 Erwerbstätige nach Status	56
B.3.1 Erwerbstätige nach Status und Bezirk	56
B.3.2 Erwerbstätige nach Status und Arbeitsmarktregion	56
B.3.3 Erwerbstätige nach Status und Wirtschaftsabteilung.....	57
C Datengrundlage.....	58
D Wirtschaftsabteilungen und -klassen nach ÖNACE 2008	59
E Arbeitsmarktregionen im Land Salzburg	62

Das Wichtigste in Kürze

Im Jahr 2024 waren im Land Salzburg insgesamt 319.013 Personen erwerbstätig, davon 149.348 Frauen und 169.663 Männer. Binnen Jahresfrist stieg die Gesamtzahl der Erwerbstätigen um 0,3 % bzw. um 986 Personen leicht an. Dieser Anstieg kam de facto ausschließlich den Frauen mit 0,7 % bzw. 1.019 Personen zu Gute. Die Zahl der erwerbstätigen Männer (- 0,0 % bzw. - 34 Personen) blieb hingegen auf dem Niveau des Vorjahres.

Auch im 5-Jahresvergleich, fiel die Bilanz positiv aus, wobei für diesen Zeitraum das Plus bei den Männern mit 3,7 % bzw. 6.055 Personen ähnlich hoch ausfiel wie bei den Frauen mit 4,1 % bzw. 5.947 Personen. Gesamt ergab sich von 2019 auf 2024 ein Anstieg der Zahl der Erwerbstätigen um 3,9 % bzw. 11.998 Personen.

Ergebnisse nach Bezirk

Der Vorjahresvergleich zeigt, dass im Jahr 2024 der Bezirk Tamsweg (- 1,0 %) einen Beschäftigungsverlust verbuchen musste und im Bezirk St. Johann im Pongau (+ 0,0 %) die Beschäftigung stagnierte. Alle anderen Bezirke konnten an Beschäftigung zulegen, am stärksten der Bezirk Salzburg-Umgebung mit 0,7 %.

Im 5-Jahresvergleich war es die Stadt Salzburg, die einen leichten Beschäftigungsrückgang hinnehmen musste. In den Landbezirken reichten die Beschäftigungszuwächse von 1,7 % im Bezirk Tamsweg bis 9,0 % im Bezirk Hallein.

Ergebnisse nach Arbeitsmarktregion

Die 13 Arbeitsmarktregionen teilen sich in sechs Regionen, die im Vorjahresvergleich ein Beschäftigungswachstum verbuchen konnten und in sieben Regionen, die im Vorjahresvergleich einen Beschäftigungsrückgang hinnehmen mussten. Die Rangliste wird von der Region Strobl (+ 1,8 %) deutlich vor dem Salzach-Pongau (+ 0,8 %) angeführt. Am Ende der Rangreihe finden sich die Region Abtenau und das Gasteinertal mit einem Beschäftigungsrückgang im Ausmaß von 1,7 bzw. 2,0 %.

Auch im 5-Jahresvergleich liegen die Region Abtenau mit einem Minus von 3,6 % und das Gasteinertal mit einem Plus von nur 0,9 % am Tabellenende. In den anderen elf Regionen reicht das Beschäftigungswachstum von 1,7 % im Lungau bis zu beachtlichen 11,2 % in der Region Hallein.

Ergebnisse nach Gemeinde

Im Jahr 2024 waren in 58 Salzburger Gemeinden zumindest gleich viele Personen erwerbstätig wie ein Jahr zuvor. 61 Gemeinden mussten binnen Jahresfrist jedoch einen Rückgang der Erwerbstätigkeit hinnehmen. Die Rangreihe wird von der Stadt Salzburg (+ 386 Arbeitsplätze) vor Wals-Siezenheim (+ 243 Arbeitsplätze) angeführt. In der überwiegenden Zahl der Gemeinden mit Arbeitsplatzverlusten fiel dieser vergleichsweise gering aus. Lediglich in den Gemeinden Bad Hofgastein (- 107 Arbeitsplätze), Saalfelden am Steinernen Meer (- 111 Arbeitsplätze) und Seekirchen am Wallersee (- 315 Arbeitsplätze) gingen binnen Jahresfrist jeweils mehr als 100 Arbeitsplätze verloren.

Im 5-Jahresvergleich konnte in 89 Gemeinden der Beschäftigtenstand ausgebaut werden, in 30 Gemeinden kam es jedoch zu einem Rückgang der Zahl der Erwerbstätigen. Die Gemeinden Wals-Siezenheim (+ 1.099 Arbeitsplätze), Puch bei Hallein (+ 1.063) und Seekirchen am Wallersee (+ 1.024 Arbeitsplätze) führen mit einem Plus von jeweils mehr als 1.000 Arbeitsplätzen das Gemeinderanking an. Zu den Top-Fünf zählen noch Thalgau (+ 987 Arbeitsplätze) und Elsbethen (+ 634 Arbeitsplätze). Die Arbeitsplatzverluste fielen in den meisten der 30 Gemeinden, in denen 2024 weniger Personen erwerbstätig waren als fünf Jahre zuvor, erfreulicherweise gering aus. Lediglich in den fünf Gemeinden Salzburg (- 119 Arbeitsplätze), Lamprechtshausen (- 189 Arbeitsplätze), Bad Hofgastein (- 205 Arbeitsplätze), Grödig (- 211 Arbeitsplätze) und Anif (- 221 Arbeitsplätze) gingen jeweils mehr als 100 Arbeitsplätze verloren.

Ergebnisse nach Status der Erwerbstätigen

Im Land Salzburg waren im Jahr 2024 11,6 % der Erwerbstätigen selbstständig tätig. Es waren deutlich mehr Männer (13,5 %) als Frauen (9,4 %) selbstständig.

Hingegen ist Teilzeitarbeit ein sehr weibliches Phänomen. Insgesamt arbeiteten im Jahr 2024 26,3 % der unselbstständig Erwerbstätigen im Land Salzburg in Teilzeit, wobei es 44,7 % der Frauen und 9,3 % der Männer betraf.

Im Jahr 2024 waren landesweit 5,7 % aller unselbstständig Erwerbstätigen geringfügig beschäftigt. Dabei war die Quote bei den Frauen mit 7,7 % beinahe doppelt so hoch wie bei den Männern mit 3,9 %.

1 Der Salzburger Arbeitsmarkt im Jahr 2024

Im Jahr 2024, d.h. im Durchschnitt der Monate Februar, Juni und Oktober, waren im Land Salzburg insgesamt 319.013 Personen erwerbstätig, davon waren 149.348 Frauen und 169.663 Männer¹. Binnen Jahresfrist stieg die Gesamtzahl der Erwerbstätigen um 0,3 % bzw. um 986 Personen leicht an. Dieser Anstieg kam de facto ausschließlich den Frauen mit 0,7 % bzw. 1.019 Personen zu Gute. Die Zahl der erwerbstätigen Männer (- 0,0 % bzw. - 34 Personen) blieb hingegen auf dem Niveau des Vorjahres.

8

Auch im 5-Jahresvergleich, d.h. im Vergleich zu 2019, fiel die Bilanz positiv aus, wobei für diesen Zeitraum das Plus bei den Männern mit 3,7 % bzw. 6.055 Personen ähnlich hoch ausfiel wie bei den Frauen mit 4,1 % bzw. 5.947 Personen. Gesamt ergab sich von 2019 auf 2024 ein Anstieg der Zahl der Erwerbstätigen um 3,9 % bzw. 11.998 Personen.

Die Zahl der Erwerbstätigen stammt aus den Registerbasierten Erwerbsverläufen, die die Statistik

Austria zu den Stichtagen Ende Februar, Ende Juni und Ende Oktober erstellt. Die Daten für das Berichtsjahr sind allerdings noch vorläufig. Mit diesen Ergebnissen kann die Entwicklung des Arbeitsmarktes in den verschiedenen regionalen Ebenen (Gemeinden, Arbeitsmarktregionen, Bezirken und Land) beschrieben werden. Diese Daten, die aus administrativen Daten/Registern gewonnen werden, sind zwar - im Gegensatz zu Statistiken des Dachverbandes der Sozialversicherungsträger, die monatlich zu den unselbstständig Beschäftigten auf Landesebene veröffentlicht werden - erst zeitverzögert verfügbar. Die Vorteile der Ergebnisse der Registerbasierten Erwerbsverläufe liegen aber darin, dass neben den unselbstständig Beschäftigten auch die selbstständig und die geringfügig Beschäftigten erfasst werden, und vor allem darin, dass die Ergebnisse auf tiefer regionaler Ebene ausgewertet werden können. Durch die drei Stichtage können auch saisonale Entwicklungen auf allen regionalen Ebenen dargestellt werden.

2 Erwerbstätige nach Region

2.1 Erwerbstätige nach Bezirk

Abbildung 2.1 zeigt, dass im Jahr 2024 im **Vorjahresvergleich** der Bezirk Tamsweg einen Beschäftigungsverlust im Ausmaß von 1,0 % verbuchen musste und im Bezirk St. Johann im Pongau die Beschäftigung stagnierte (+ 0,0 %). Alle anderen Bezirke konnten an Beschäftigung - zumindest leicht - zulegen, am stärksten der Bezirk Salzburg-Umgebung mit 0,7 %.

Im **5-Jahresvergleich**, d.h. von 2019 auf 2024, war es die Stadt Salzburg, die einen leichten Beschäftigungsrückgang im Ausmaß von 0,1 % hinnehmen musste (Abbildung 2.2). In den Landbezirken reichten die Beschäftigungszuwächse von 1,7 % im Bezirk Tamsweg bis 9,0 % im Bezirk Hallein.

¹ Da das Geschlecht in wenigen Fällen unbekannt ist, kann die Summe der erwerbstätigen Frauen und Männer von der Gesamtzahl abweichen.

Abbildung 2.1
 Erwerbstätige nach Bezirk
 Veränderung von 2023 auf 2024



Abbildung 2.2
 Erwerbstätige nach Bezirk
 Veränderung von 2019 auf 2024



2.2 Erwerbstätige nach Arbeitsmarktregion

Die 13 Arbeitsmarktregionen teilen sich in sechs Regionen, die im **Vorjahresvergleich** ein Beschäftigungswachstum verbuchen konnten und in sieben Regionen, die im Vorjahresvergleich einen Beschäftigungsrückgang hinnehmen mussten. Die Rangliste wird von der Region Strobl angeführt, die mit einem Beschäftigungsplus von 1,8 % deutlich vor dem Salzach-Pongau (+ 0,8 %) der Region Salzburg-Stadt (+ 0,7 %) liegt. Am Ende der Rangreihe finden sich die Region Abtenau und das Gasteinertal mit einem Beschäftigungsrückgang im Ausmaß von 1,7 bzw. 2,0 %.

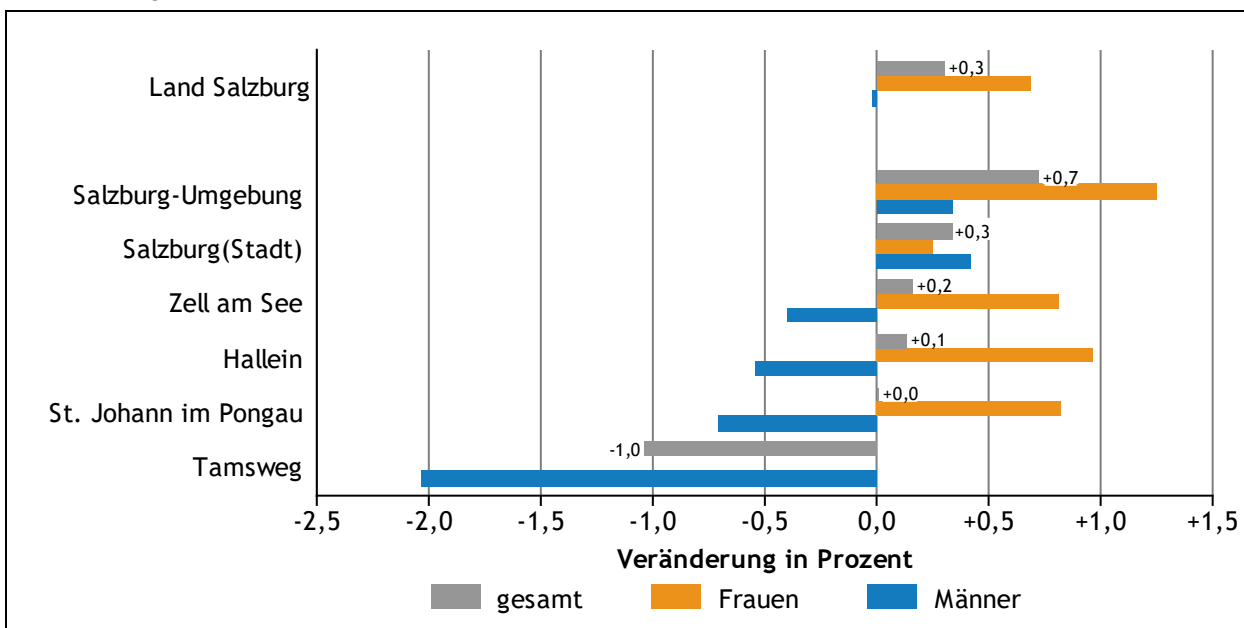
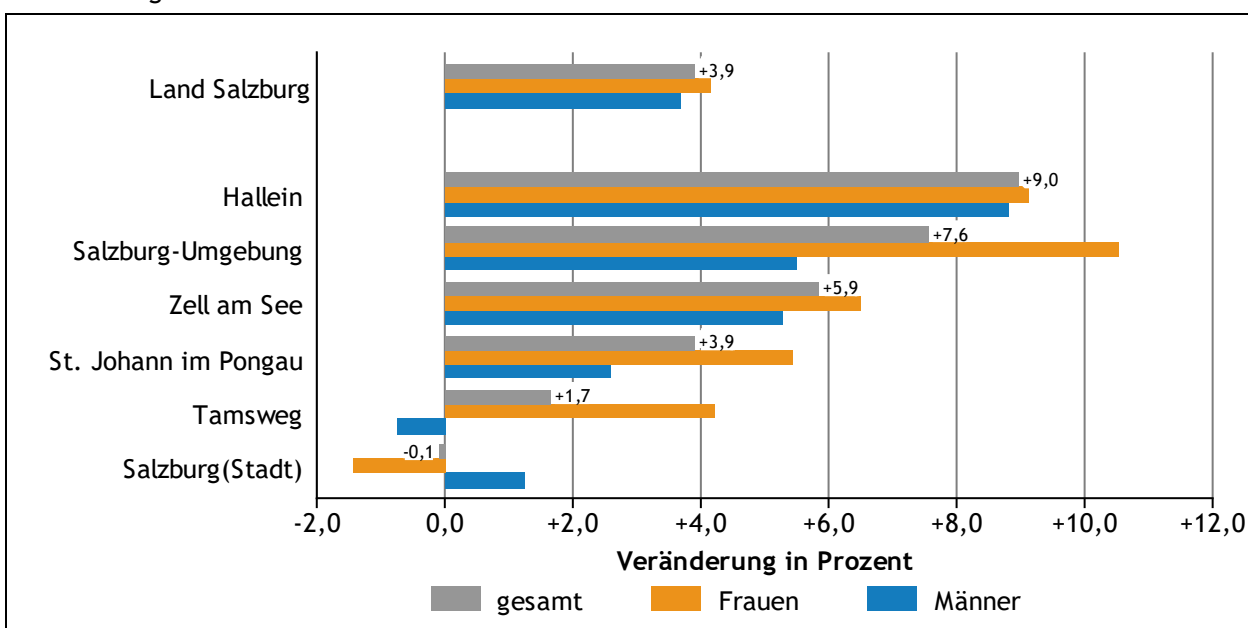
Auch im **5-Jahresvergleich** liegen die Region Abtenau mit einem Minus von 3,6 % und das Gasteinertal mit einem Plus von nur 0,9 % am Tabellenende (Abbildung 2.4). In den anderen elf Regionen reicht das Beschäftigungswachstum von 1,7 % im Lungau bis zu beachtlichen 11,2 % in der Region Hallein.

10

Abbildung 2.3
Erwerbstätige nach Arbeitsmarktregion
Veränderung von 2023 auf 2024



Abbildung 2.4
 Erwerbstätige nach Arbeitsmarktreion
 Veränderung von 2019 auf 2024



2.3 Erwerbstätige nach Gemeinde

Im Jahr 2024 waren in 58 und somit in knapp der Hälfte der 119 Salzburger Gemeinden zumindest gleich viele Personen erwerbstätig wie **ein Jahr zuvor**. 61 Gemeinden mussten binnen Jahresfrist jedoch einen Rückgang der Erwerbstätigkeit hinnehmen (Abbildung 2.5).

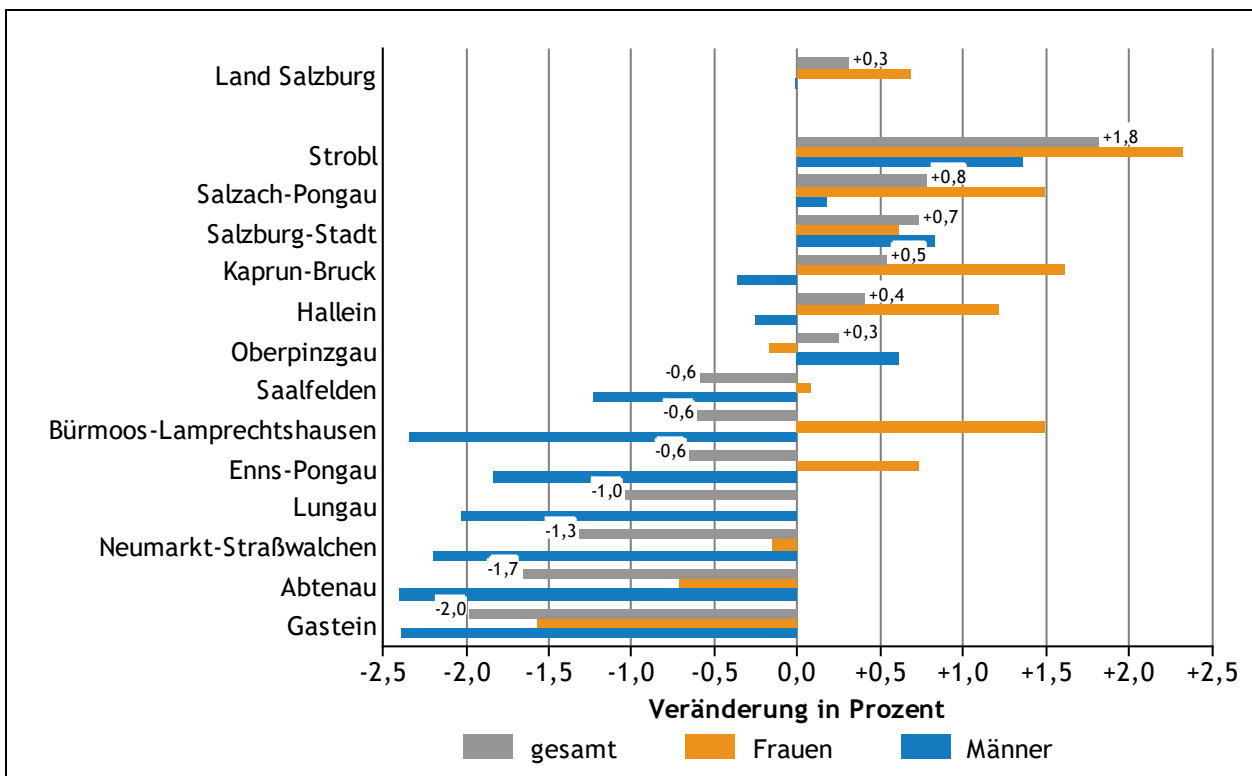
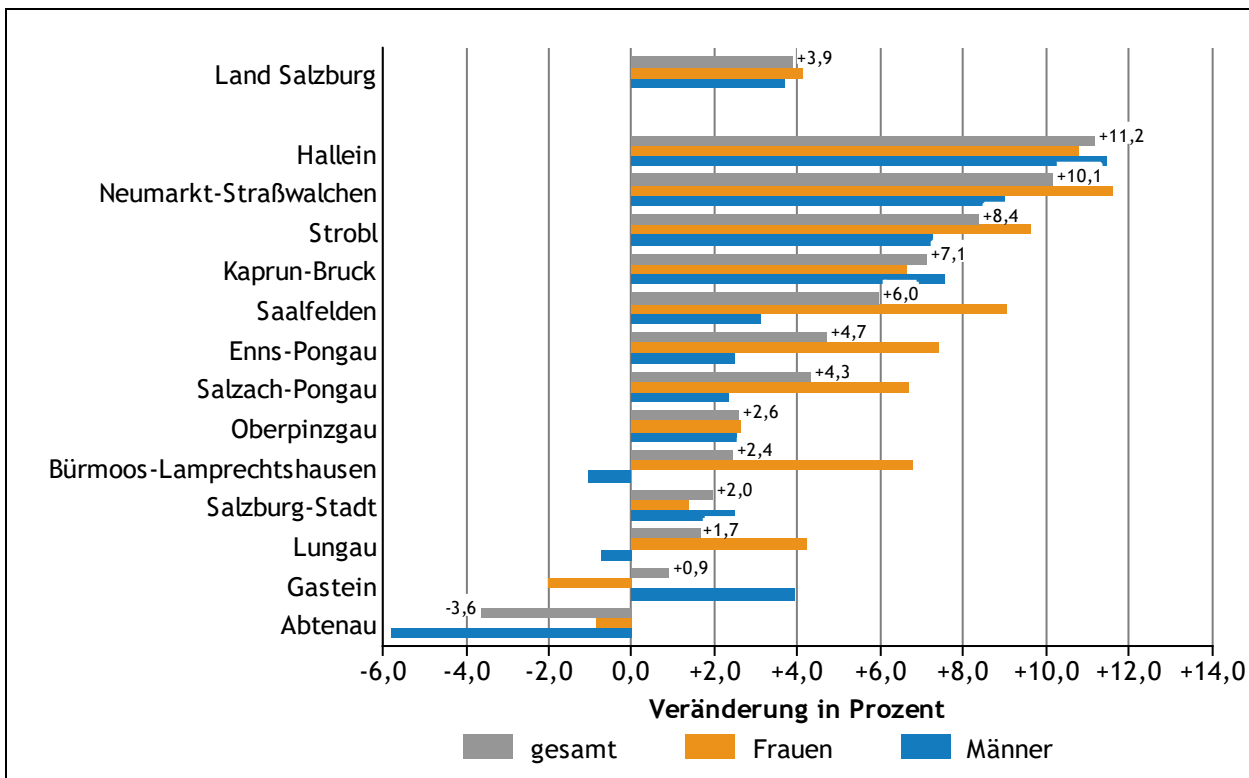
Tabelle 2.1 listet jeweils die fünf besten und schlechtesten Gemeinden, gereiht nach der absoluten Vorjahresveränderung, auf. Die Rangreihe wird von der Stadt Salzburg (+ 386 Arbeitsplätze) und Wals-Siezenheim (+ 243 Arbeitsplätze) angeführt. Dahinter folgen mit jeweils mehr als 100 zu-

sätzlichen Arbeitsplätzen noch die Gemeinden Hof bei Salzburg (+ 154 Arbeitsplätze), Elsbethen (+ 152 Arbeitsplätze), Thalgau (+ 126 Arbeitsplätze) und Schwarzach im Pongau (+ 123 Arbeitsplätze). In der überwiegenden Zahl der Gemeinden mit Arbeitsplatzverlusten fiel dieser vergleichsweise gering aus. Lediglich in den Gemeinden Bad Hofgastein (- 107 Arbeitsplätze), Saalfelden am Steinernen Meer (- 111 Arbeitsplätze) und vor allem Seekirchen am Wallersee (- 315 Arbeitsplätze) gingen binnen Jahresfrist jeweils mehr als 100 Arbeitsplätze verloren.

Tabelle 2.1
Erwerbstätige nach ausgewählten Gemeinden
gereiht nach der absoluten Veränderung von 2023 auf 2024

Rang	Gemeinde	gesamt		Frauen		Männer	
		Anzahl	in %	Anzahl	in %	Anzahl	in %
1	Salzburg	+ 386	+ 0,3	+ 145	+ 0,3	+ 240	+ 0,4
2	Wals-Siezenheim	+ 243	+ 1,6	+ 131	+ 2,2	+ 112	+ 1,2
3	Hof bei Salzburg	+ 154	+ 9,6	+ 53	+ 7,1	+ 101	+ 11,9
4	Elsbethen	+ 152	+ 5,5	+ 73	+ 6,1	+ 79	+ 5,0
5	Thalgau	+ 126	+ 3,5	+ 57	+ 4,6	+ 69	+ 3,0
115	Abtenau	- 69	- 2,7	- 21	- 1,9	- 47	- 3,3
116	Tamsweg	- 83	- 2,5	- 26	- 1,4	- 57	- 3,8
117	Bad Hofgastein	- 107	- 3,2	- 45	- 2,6	- 62	- 3,8
118	Saalfelden am Steinernen Meer	- 111	- 1,6	- 4	- 0,1	- 107	- 2,9
119	Seekirchen am Wallersee	- 315	- 5,9	- 46	- 2,1	- 269	- 8,5

12

Im 5-Jahresvergleich (Abbildung 2.6) konnte in 89 Gemeinden der Beschäftigtenstand ausgebaut werden, in 30 Gemeinden kam es jedoch zu einem Rückgang der Zahl der Erwerbstätigen.

Die Gemeinden Wals-Siezenheim (+ 1.099 Arbeitsplätze), Puch bei Hallein (+ 1.063) und Seekirchen am Wallersee (+ 1.024 Arbeitsplätze) führen im 5-Jahresvergleich mit einem Plus von jeweils mehr als 1.000 Arbeitsplätzen das Gemeinderanking an (Tabelle 2.2). Zu den Top-Fünf zählen noch

Thalgau (+ 987 Arbeitsplätze) und Elsbethen (+ 634 Arbeitsplätze). Die Arbeitsplatzverluste fielen in den meisten der 30 Gemeinden, in denen 2024 weniger Personen erwerbstätig waren als fünf Jahre zuvor, erfreulicherweise gering aus. Lediglich in den fünf Gemeinden Salzburg (- 119 Arbeitsplätze), Lamprechtshausen (- 189 Arbeitsplätze), Bad Hofgastein (- 205 Arbeitsplätze), Grödig (- 211 Arbeitsplätze) und Anif (- 221 Arbeitsplätze) gingen jeweils mehr als 100 Arbeitsplätze verloren.

Tabelle 2.2
Erwerbstätige nach ausgewählten Gemeinden
gereiht nach der absoluten Veränderung von 2019 auf 2024

Rang	Gemeinde	gesamt		Frauen		Männer	
		Anzahl	in %	Anzahl	in %	Anzahl	in %
1	Wals-Siezenheim	+ 1.099	+ 7,8	+ 745	+ 14,2	+ 356	+ 4,1
2	Puch bei Hallein	+ 1.063	+ 31,5	+ 411	+ 21,7	+ 652	+ 44,2
3	Seekirchen am Wallersee	+ 1.024	+ 25,4	+ 439	+ 25,4	+ 585	+ 25,4
4	Thalgau	+ 987	+ 36,6	+ 533	+ 68,2	+ 454	+ 23,7
5	Elsbethen	+ 634	+ 27,6	+ 256	+ 25,4	+ 377	+ 29,4
115	Salzburg	- 119	- 0,1	- 835	- 1,4	+ 717	+ 1,3
116	Lamprechtshausen	- 189	- 10,1	- 44	- 5,4	- 144	- 13,5
117	Bad Hofgastein	- 205	- 5,9	- 79	- 4,5	- 126	- 7,4
118	Grödig	- 211	- 5,5	- 38	- 2,5	- 173	- 7,5
119	Anif	- 221	- 6,9	- 3	- 0,2	- 218	- 11,8

Abbildung 2.5
 Erwerbstätige nach Gemeinde
 Veränderung von 2023 auf 2024

Legende:

- 2,0 bis 13,6 % Verlust
- 1,0 bis unter 2,0 % Verlust
- bis unter 1,0 % Verlust
- 0,0 bis unter 1,0 % Gewinn
- 1,0 bis unter 2,0 % Gewinn
- 2,0 bis 9,6 % Gewinn

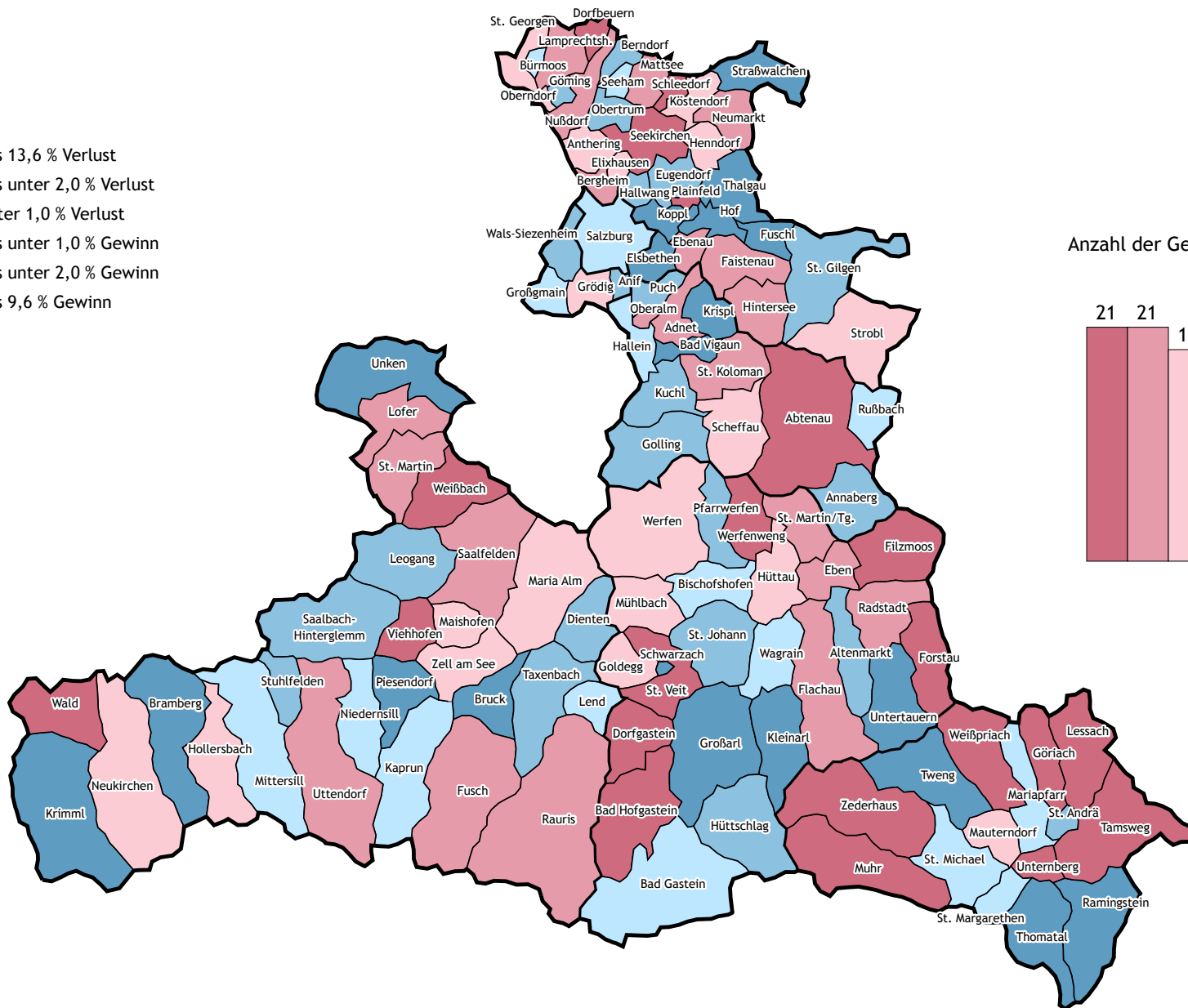

Anzahl der Gemeinden je Klasse



Abbildung 2.6
 Erwerbstätige nach Gemeinde
 Veränderung von 2019 auf 2024

Legende:

- 5,0 bis 11,9 % Verlust
- bis unter 5,0 % Verlust
- 0,0 bis unter 5,0 % Gewinn
- 5,0 bis unter 10,0 % Gewinn
- 10,0 bis unter 15,0 % Gewinn
- 15,0 bis 83,8 % Gewinn

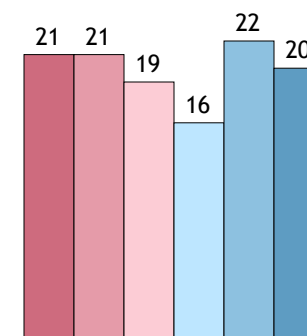
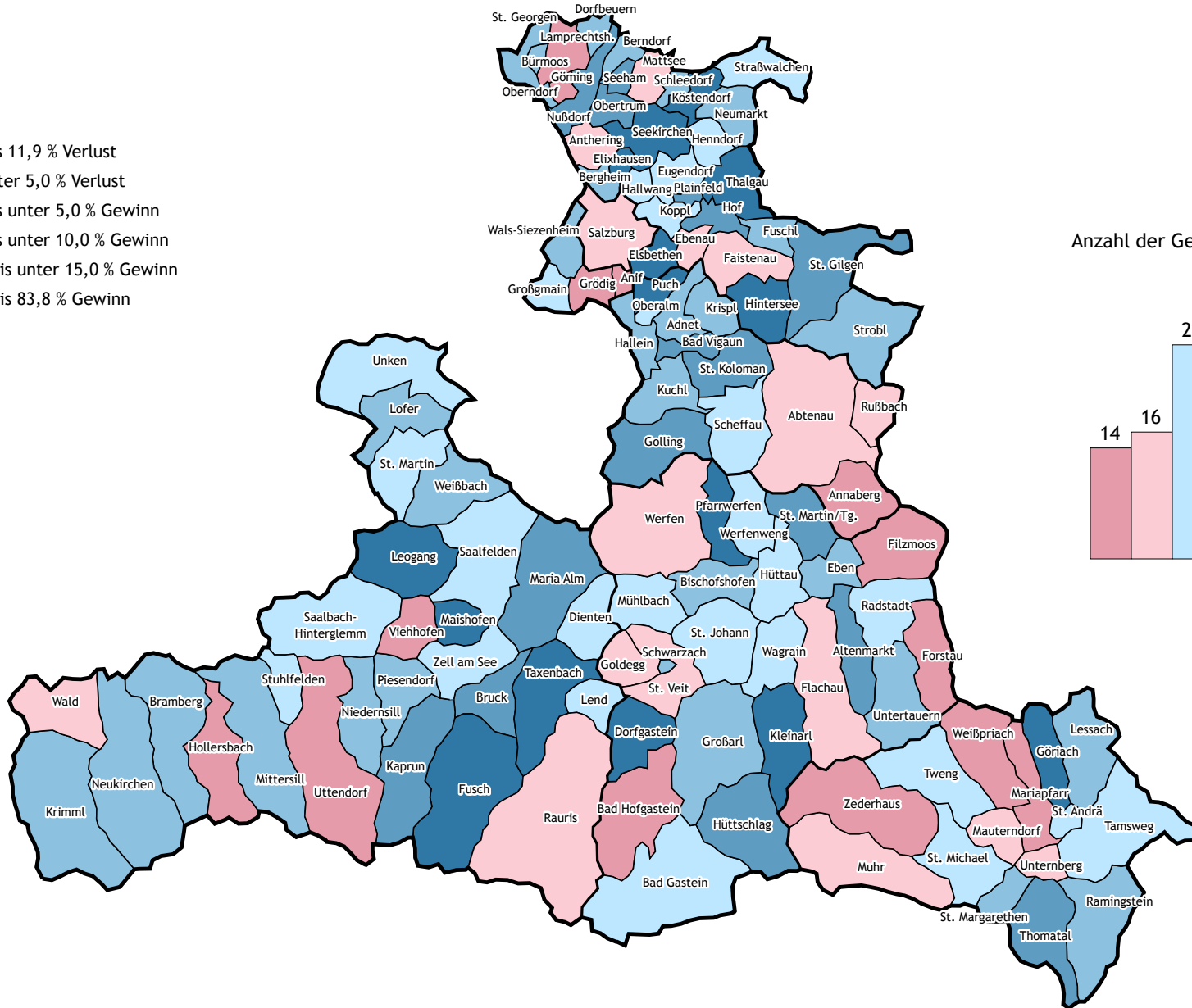

Anzahl der Gemeinden je Klasse

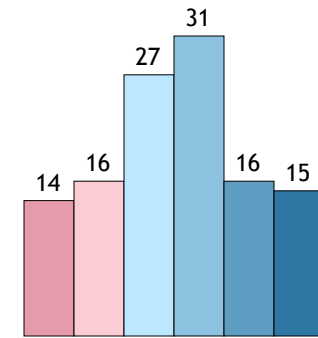

3 Erwerbstätige nach Wirtschaftsabteilung

Während in der Land- und Forstwirtschaft (- 6,4 %), am Bau (- 4,2 %) sowie in der Warenherstellung einschließlich Bergbau (- 1,8 %) die Zahl der Erwerbstätigen im **Vorjahresvergleich** zurückging und sich die Erwerbstätigkeit im Bereich Erziehung und Unterricht (- 0,0 %), bei den sonstigen Diensten (ebenfalls - 0,0 %) sowie im Bereich Ener-

gie/Wasser/Abfall (+ 0,3 %) kaum veränderte, konnten die anderen sieben Wirtschaftsabteilungen Zuwächse bei der Erwerbstätigkeit verbuchen (Abbildung 3.1). Das stärkste Plus verzeichnete dabei der Bereich Verkehr und Lagerei mit 1,5 % gefolgt von den wirtschaftlichen Diensten einschließlich Arbeitskräfteüberlassung mit 1,4 %.

Abbildung 3.1
Erwerbstätige nach Wirtschaftsabteilung
Veränderung von 2023 auf 2024

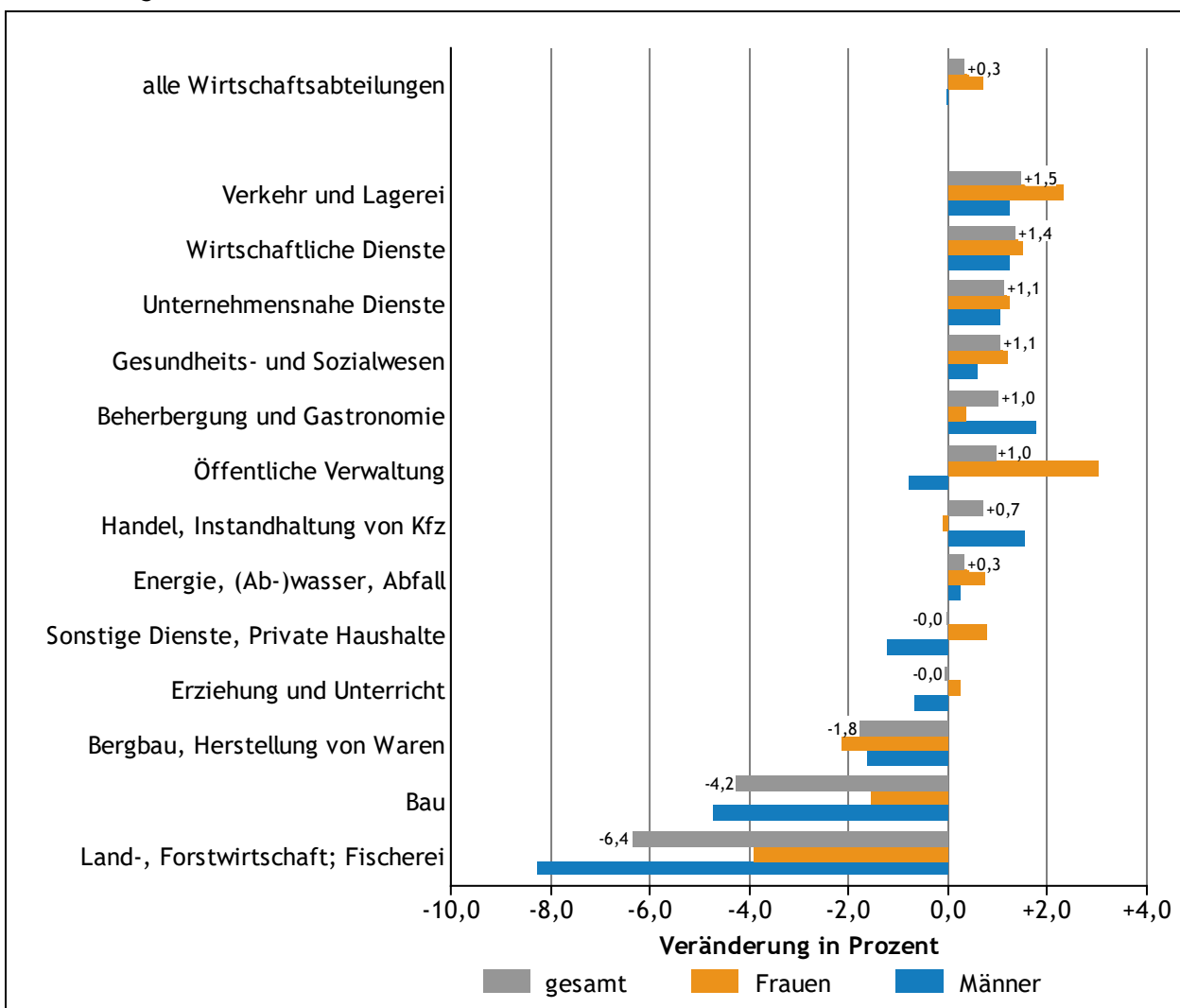

Im **5-Jahresvergleich** von 2019 auf 2024 (Abbildung 3.2) mussten vor allem die Land- und Forstwirtschaft mit 17,5 % sowie der Bereich Energie/Wasser/Abfall mit 10,0 % deutliche Beschäftigungsverluste hinnehmen. Alle anderen Wirtschaftsabteilungen konnten ihren Beschäftigten-

stand de facto halten bzw. sogar ausbauen. Die stärksten Zuwächse meldeten der Bereich Erziehung und Unterricht mit 14,7 %, die wirtschaftlichen Dienste einschließlich Arbeitskräfteüberlassung mit 14,3 % sowie das Gesundheits- und Sozialwesen mit 14,0 %.

Abbildung 3.2
 Erwerbstätige nach Wirtschaftsabteilung
 Veränderung von 2019 auf 2024

16



Abbildung 3.3 veranschaulicht die Verteilung der Erwerbstätigen nach Wirtschaftsabteilung im Land Salzburg im Jahr 2024. 17,2 % aller Erwerbstätigen arbeiteten im Handel, bei den Frauen waren es sogar fast ein Fünftel (18,6 %). In den wirtschaftlichen Diensten einschließlich Arbeitskräfteüberlassung (12,1 %), in der Warenherstellung inkl. Bergbau (11,7 %), im Bereich Beherbergung und Gastronomie (10,8 %) sowie im Gesundheits- und Sozialwesen (10,2 %) waren ebenfalls jeweils mehr als 10 % der Erwerbstätigen beschäftigt. In der Land- und Forstwirtschaft sowie im Bereich Ener-

gie/Wasser/Abfall gingen hingegen jeweils nur weniger als 2 % der Erwerbstätigen einer Beschäftigung nach.

Im Jahr 2024 waren von allen Erwerbstätigen 79,3 % im Dienstleistungsbereich, 19,1 % im produzierenden Bereich und 1,4 % in der Land- und Forstwirtschaft tätig.² Im Vergleich zu 2019 stieg der Anteil der Erwerbstätigen im Dienstleistungsbereich auf Kosten der Land- und Forstwirtschaft und des produzierenden Bereichs leicht an.

² Für eine geringe Zahl an Erwerbstätigen (0,3 %) ist der Wirtschaftsbereich unbekannt. Dieser geringe Anteil bleibt daher in den Grafiken ausgeklammert.

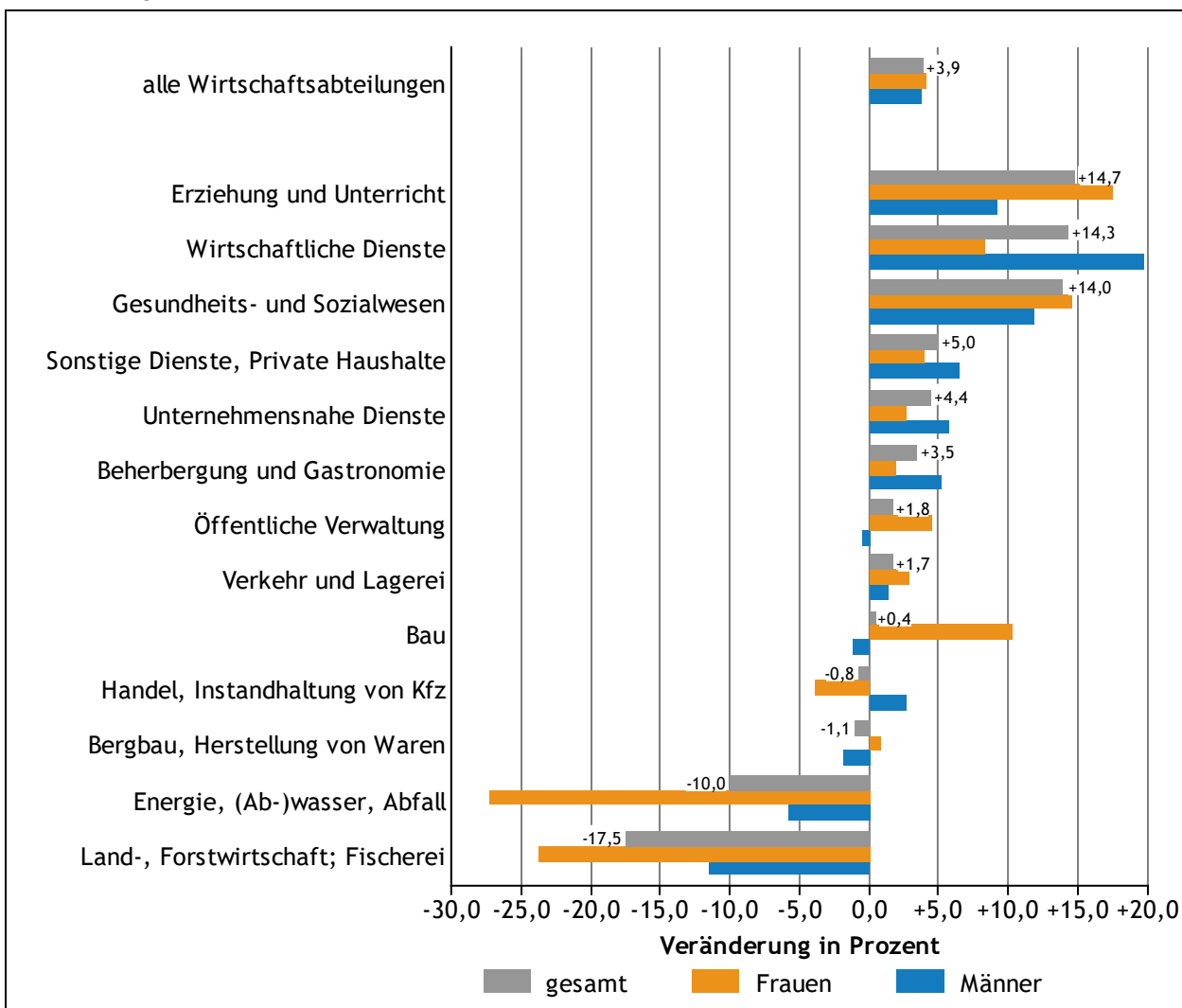
Abbildung 3.3
 Erwerbstätige nach Wirtschaftsabteilung
 Anteil an den gesamten Erwerbstätigen im Jahr 2024

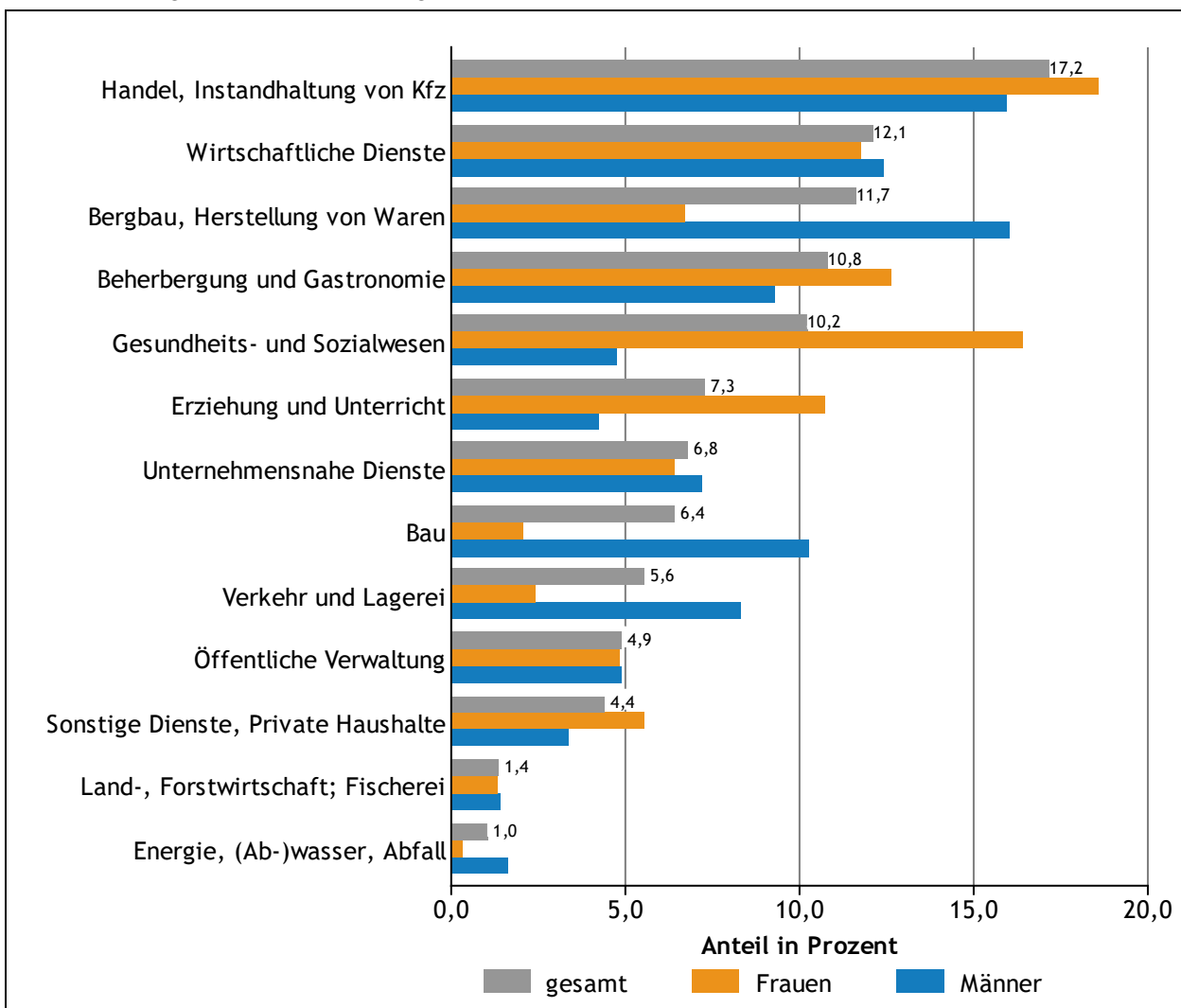

3.1 Erwerbstätige nach Wirtschaftsabteilung und Bezirk

In der **Stadt Salzburg** wurden im Jahr 2024 um 386 Arbeitsplätze mehr angeboten als ein Jahr zuvor. Dieses Ergebnis resultiert aus den Gewinnen im Bereich Verkehr und Lagerei (+ 278 Arbeitsplätze), im Handel (+ 199 Arbeitsplätze), bei den unternehmensnahen Diensten (+ 191 Arbeitsplätze) sowie im Gesundheits- und Sozialwesen (+ 120 Arbeitsplätze), die durch Verluste am Bau (- 280 Arbeitsplätze), bei den wirtschaftlichen Diensten inkl. Arbeitskräfteüberlassung (- 213 Arbeitsplätze) sowie in der Warenherstellung (- 107 Arbeitsplätze) deutlich geschmälert wurden.

Zusätzliche Arbeitsplätze in den wirtschaftlichen Diensten einschließlich Arbeitskräfteüberlassung

(+ 59 Arbeitsplätze) und weniger Arbeitsplätze am Bau (- 86 Arbeitsplätze) kennzeichnen im Wesentlichen die Entwicklung im Bezirk **Hallein**. Einschließlich der Veränderungen in den anderen elf Wirtschaftsbereichen errechnete sich im Vorjahresvergleich ein leichtes Plus von 36 Arbeitsplätzen.

Im Bezirk **Salzburg-Umgebung** (+ 576 Arbeitsplätze) sticht der Gewinn von 498 Arbeitsplätzen in den wirtschaftlichen Diensten einschließlich Arbeitskräfteüberlassung hervor. Jeweils mehr als 100 zusätzliche Arbeitsplätze kamen noch im Handel (+ 195 Arbeitsplätze), in der Beherbergung und

Gastronomie (+ 140 Arbeitsplätze) sowie im Gesundheits- und Sozialwesen (+ 118 Arbeitsplätze) hinzu. Deutliche Arbeitsplatzverluste mussten jedoch in der Warenherstellung einschließlich Bergbau (- 275 Arbeitsplätze) und am Bau (- 231 Arbeitsplätze) hingenommen werden.

Der Bezirk **St. Johann im Pongau** (+ 5 Arbeitsplätze) konnte im Jahr 2024 das Arbeitsplatzangebot des Vorjahres halten. Dabei konnten die Verluste am Bau (- 128 Arbeitsplätze), in der Land- und Forstwirtschaft (- 83 Arbeitsplätze), in den unternehmensnahen Diensten (- 46 Arbeitsplätze) sowie im Handel (- 45 Arbeitsplätze) durch die Gewinne im Gesundheits- und Sozialwesen (+ 79 Arbeitsplätze), in der Beherbergung und Gastronomie (+ 68 Arbeitsplätze) sowie im Bereich Erziehung und Unterricht (+ 42 Arbeitsplätze) abgeschwächt werden.

Im Bezirk **Tamsweg** (- 95 Arbeitsplätze) sind der Gewinn in den wirtschaftlichen Diensten inkl. Arbeitskräfteüberlassung (+ 47 Arbeitsplätze) sowie die Verluste in der Warenherstellung einschließlich Bergbau (- 77 Arbeitsplätze) und am Bau (- 62 Arbeitsplätze) anzuführen.

Vier Wirtschaftsbereiche mit einer Veränderung von jeweils mehr als 100 Arbeitsplätzen bestimmen im Wesentlichen das Ergebnis im Bezirk **Zell am See** (+ 78 Arbeitsplätze). Zu diesen vier Wirtschaftsbereichen zählen die Beherbergung und Gastronomie (+ 128 Arbeitsplätze) sowie die wirtschaftlichen Dienste einschließlich Arbeitskräfteüberlassung (+ 124 Arbeitsplätze) mit Gewinnen und die Warenherstellung einschließlich Bergbau (- 210 Arbeitsplätze) sowie der Bau (- 121 Arbeitsplätze) mit Verlusten.

3.2 Erwerbstätige nach Wirtschaftsabteilung und Arbeitsmarktregion

Von den vier Arbeitsmarktregionen der beiden Bezirken **Salzburg (Stadt)** und **Salzburg-Umgebung** (Teile des Bezirks Salzburg-Umgebung bilden gemeinsam mit der Stadt Salzburg die Arbeitsmarktregion Salzburg-Stadt), in denen von 2023 auf 2024 in Summe über 960 Arbeitsplätze zusätzlich angeboten wurden, konnte vor allem die Region Salzburg-Stadt (+ 1.170 Arbeitsplätze) und in geringem Ausmaß die Region Strobl (+ 95 Arbeitsplätze) zulegen. In den beiden anderen Regionen, das sind Bürmoos-Lamprechtshausen (- 49 Arbeitsplätze) und Neumarkt-Straßwalchen (- 253 Arbeitsplätze) gingen hingegen Arbeitsplätze verloren.

In der Arbeitsmarktregion **Bürmoos-Lamprechtshausen** wurden binnen Jahresfrist 49 Arbeitsplätze abgebaut. Die Veränderungen in den dreizehn Wirtschaftsbereichen reichen dabei von einem Verlust von 75 Arbeitsplätzen in der Warenherstellung einschließlich Bergbau bis zu einem Gewinn von 46 Arbeitsplätzen im Gesundheits- und Sozialwesen.

Die Warenherstellung einschließlich Bergbau (- 181 Arbeitsplätze) trägt überwiegend zu den Arbeitsplatzverlusten in der Region **Neumarkt-Straßwalchen** (- 253 Arbeitsplätze) bei.

Sieben Wirtschaftsbereiche mit deutlichen Gewinnen bis zu 360 Arbeitsplätzen (Handel) und drei Wirtschaftsbereiche mit nennenswerten Verlusten bis zu 412 Arbeitsplätzen (Bau) bestimmten das Ergebnis der Arbeitsmarktregion **Salzburg-Stadt** (+ 1.170 Arbeitsplätze).

Gewinne bis zu 42 Arbeitsplätzen (wirtschaftliche Dienste einschließlich Arbeitskräfteüberlassung) in neun Wirtschaftsbereichen und Verluste bis zu 29 Arbeitsplätze (Bau) in vier Wirtschaftsbereichen saldieren sich zu 95 zusätzlichen Arbeitsplätzen in der Region **Strobl**.

Im **Bezirk Hallein** (+ 36 Arbeitsplätze) bot im Jahr 2024 die Region Hallein (+ 94 Arbeitsplätze) mehr, die Region Abtenau (- 58 Arbeitsplätze) hingegen weniger Arbeitsplätze an als ein Jahr zuvor.

Die wirtschaftlichen Dienste einschließlich Arbeitskräfteüberlassung (+ 54 Arbeitsplätze) und der Bau (- 91 Arbeitsplätze) sind in der Arbeitsmarktregion **Hallein** (+ 94 Arbeitsplätze) die beiden Wirtschaftsbereiche mit dem höchsten Gewinn bzw. dem stärksten Verlust. Weniger Arbeitsplätze in der Warenherstellung (- 40 Arbeitsplätze) sowie in der Beherbergung und

Gastronomie (- 22 Arbeitsplätze) ergeben im Wesentlichen den Verlust der Arbeitsmarktregion **Abtenau** (- 58 Arbeitsplätze).

Im **Bezirk Pongau** (+ 5 Arbeitsplätze) wurden zusätzliche Arbeitsplätze im Salzach-Pongau (+ 199 Arbeitsplätze) angeboten. Im Enns-Pongau (- 72 Arbeitsplätze) und im Gasteinertal (- 122 Arbeitsplätze) gingen hingegen Arbeitsplätze verloren.

Die Veränderungen in der Arbeitsmarktregion **Salzach-Pongau** (+ 199 Arbeitsplätze) sind breit gestreut. Exemplarisch werden der Gewinn in der Warenherstellung einschließlich Bergbau (+ 79 Arbeitsplätze) und der Verlust am Bau (- 83 Arbeitsplätze) genannt.

Das Ergebnis der Arbeitsmarktregion **Enns-Pongau** (- 72 Arbeitsplätze) wird vom Verlust in der Warenherstellung einschließlich Bergbau (- 79 Arbeitsplätze) bestimmt. Die Gewinne und Verluste der anderen zwölf Wirtschaftsbereiche saldieren sich de facto.

In der Arbeitsmarktregion **Gastein** (- 122 Arbeitsplätze) verteilt sich der Verlust auf nahezu alle Wirtschaftsbereiche, wobei in den wirtschaftlichen Diensten einschließlich Arbeitskräfteüberlassung (- 36 Arbeitsplätze) sowie in der Beherbergung und Gastronomie (- 31 Arbeitsplätze) die meisten Arbeitsplätze verloren gingen.

In der Arbeitsmarktregion **Lungau** (- 95 Arbeitsplätze), die dem **Bezirk Tamsweg** entspricht, stehen den Verlusten in der Warenherstellung einschließlich Bergbau (- 77 Arbeitsplätze) und am

Bau (- 62 Arbeitsplätze) ein Gewinn in den wirtschaftlichen Diensten einschließlich Arbeitskräfteüberlassung (+ 47 Arbeitsplätze) gegenüber.

Im **Bezirk Zell am See** (+ 78 Arbeitsplätze) wurden die Gewinne in den Regionen Kaprun-Bruck (+ 131 Arbeitsplätze) und Oberpinzgau (+ 23 Arbeitsplätze) durch den Verlust in der Region Saalfelden (- 77 Arbeitsplätze) halbiert.

Die Warenherstellung einschließlich Bergbau (- 93 Arbeitsplätze), der Bau (- 52 Arbeitsplätze) sowie die Beherbergung und Gastronomie (+ 37 Arbeitsplätze) haben den größten Einfluss auf das Ergebnis der Arbeitsmarktregion **Saalfelden** (- 77 Arbeitsplätze).

Auch in der Arbeitsmarktregion **Kaprun-Bruck** (+ 131 Arbeitsplätze) ging eine nennenswerte Zahl an Arbeitsplätzen in der Warenherstellung einschließlich Bergbau (- 73 Arbeitsplätze) und am Bau (- 94 Arbeitsplätze) verloren. Diese Verluste konnten jedoch durch Gewinne in den wirtschaftlichen Diensten einschließlich Arbeitskräfteüberlassung (+ 98 Arbeitsplätze), in der Beherbergung und Gastronomie (+ 81 Arbeitsplätze) sowie im Bereich Verkehr und Lagerei (+ 68 Arbeitsplätze) mehr als kompensiert werden.

Der Bau (+ 26 Arbeitsplätze) und die Warenherstellung einschließlich Bergbau (- 44 Arbeitsplätze) sind in der Arbeitsmarktregion **Oberpinzgau** (+ 23 Arbeitsplätze) als die Wirtschaftsbereiche mit dem größten Gewinn bzw. dem stärksten Verlust zu nennen.

4 Erwerbstätige nach Status

In diesem Kapitel werden die Erwerbstätigen nach ihrem Status betrachtet, wobei nach Selbstständigkeit, Teilzeit und Geringfügigkeit unterschieden wird. Bei der Betrachtung von Teilzeit und Ge-

ringfügigkeit werden die Selbstständigen ausgeschlossen, da ihre Arbeitszeit keinem festen Regime zuzuordnen ist. Die absoluten Werte können im Anhang B.3 eingesehen werden.

4.1 Erwerbstätige nach Status und Bezirk

20

Im Land Salzburg waren im Jahr 2024 11,6 % der Erwerbstätigen **selbstständig** tätig. Die Quote reichte von 8,6 % in der Stadt Salzburg bis 14,7 % im Bezirk Tamsweg. Es waren deutlich mehr Männer (13,5 %) als Frauen (9,4 %) selbstständig.

Hingegen ist **Teilzeitarbeit** ein sehr weibliches Phänomen. Insgesamt arbeiteten im Jahr 2024 26,3 % der unselbstständig Erwerbstätigen im Land Salzburg in Teilzeit, wobei es 44,7 % der Frauen und 9,3 % der Männer betraf. Die Stadt Salzburg

war mit 28,6 % der Bezirk mit der höchsten Teilzeitquote, am niedrigsten war sie in den Bezirken Salzburg-Umgebung und St. Johann im Pongau mit jeweils 24,0 %.

Im Jahr 2024 waren landesweit 5,7 % aller unselbstständig Erwerbstätigen **geringfügig** beschäftigt. Während es zwischen den Bezirken kaum Unterschiede gab, war die Quote bei den Frauen mit 7,7 % beinahe doppelt so hoch wie bei den Männern mit 3,9 %.

Tabelle 4.1

Selbstständigkeits-, Teilzeit- und Geringfügigkeitsquoten von 2024 nach Bezirk

Bezirk	Selbstständigkeit in %			Teilzeit in %			Geringfügigkeit in %		
	gesamt	Frauen	Männer	gesamt	Frauen	Männer	gesamt	Frauen	Männer
Salzburg (Stadt)	8,6	6,4	10,7	28,6	44,3	12,3	5,8	7,5	4,1
Hallein	13,5	11,9	14,9	27,9	49,3	9,5	5,7	7,5	4,1
Salzburg-Umgebung	13,0	11,6	13,9	24,0	45,1	8,1	5,5	7,8	3,7
St. Johann im Pongau	12,9	10,4	15,2	24,0	42,7	6,4	5,9	8,0	3,8
Tamsweg	14,7	10,8	18,6	28,2	48,3	6,6	6,1	7,4	4,8
Zell am See	13,7	10,9	16,3	24,9	44,0	6,9	5,7	7,8	3,7
Land Salzburg	11,6	9,4	13,5	26,3	44,7	9,3	5,7	7,7	3,9

4.2 Erwerbstätige nach Status und Arbeitsmarktregion

Der Blick auf die Arbeitsmarktregionen zeigt eine stärkere Streuung der Quoten. So variierte im Jahr 2024 die **Selbstständigenquote** von 9,1 % in der Region Salzburg-Stadt bis 18,6 % in der Region Strobl. Differenziert nach Geschlecht waren in der Region Abtenau mit 17,8 % die meisten Frauen und in der Region Strobl mit 22,3 % die meisten Männer selbstständig.

Die **Teilzeitquote** reichte von 20,6 % im Enns-Pongau bis 30,6 % in der Region Bürmoos-Lamprechtshausen. Die Teilzeitquoten der unselbstständig erwerbstätigen Frauen lagen wiederum deutlich über denen der Männer. Besonders

groß waren die Unterschiede in den Regionen Bürmoos-Lamprechtshausen, Neumarkt-Straßwalchen, Hallein, Lungau und Oberpinzgau, wo der Unterschied zwischen den Teilzeitquoten der Frauen und der Männer mindestens 40 Prozentpunkte betrug.

Bei der **Geringfügigkeit** waren die Unterschiede zwischen den Arbeitsmarktregionen mit Quoten von 4,9 % in der Region Kaprun-Bruck bis 7,2 % im Enns-Pongau wesentlich geringer. Auffallend sind die Quoten von jeweils mindestens 10 % bei den Frauen im Enns-Pongau (10,0 %) und in der Region Abtenau (10,5 %).

Tabelle 4.2

Selbstständigkeits-, Teilzeit- und Geringfügigkeitsquoten von 2024 nach Arbeitsmarktregion

Arbeitsmarktregion	Selbstständigkeit in %			Teilzeit in %			Geringfügigkeit in %		
	gesamt	Frauen	Männer	gesamt	Frauen	Männer	gesamt	Frauen	Männer
Bürmoos-Lamprechtshausen	16,0	13,5	18,2	30,6	53,2	9,9	6,1	8,3	4,1
Neumarkt-Straßwalchen	16,3	14,4	17,9	27,9	50,7	9,3	6,4	8,9	4,4
Salzburg-Stadt	9,1	7,2	10,8	26,6	43,7	10,7	5,6	7,5	3,8
Strobl	18,6	14,6	22,3	24,2	40,0	8,3	6,5	8,2	4,8
Hallein	12,9	11,0	14,6	28,6	50,1	9,9	5,5	7,0	4,1
Abtenau	17,3	17,8	16,9	23,1	43,4	6,8	6,8	10,5	3,9
Salzach-Pongau	11,7	9,6	13,6	25,3	45,9	6,5	5,4	7,7	3,4
Enns-Pongau	15,4	12,5	18,0	20,6	37,2	5,2	7,2	10,0	4,6
Gastein	13,6	10,3	16,9	24,5	39,2	8,6	5,3	6,2	4,4
Lungau	14,7	10,8	18,6	28,2	48,3	6,6	6,1	7,4	4,8
Saalfelden	15,4	11,9	18,8	27,5	45,2	8,8	6,4	8,1	4,5
Kaprun-Bruck	12,3	9,8	14,4	23,2	41,5	6,6	4,9	6,9	3,1
Oberpinzgau	15,2	12,2	17,7	26,0	48,9	5,4	6,8	9,5	4,3
Land Salzburg	11,6	9,4	13,5	26,3	44,7	9,3	5,7	7,7	3,9

21

4.3 Erwerbstätige nach Status und Wirtschaftsabteilung

Der mit Abstand größte Anteil der **Selbstständigen** fand sich in der Land- und Forstwirtschaft. Hier waren im Jahr 2024 75,4 % aller Erwerbstätigen selbstständig tätig, unter den Frauen sogar 82,8 %. 24,3 % der Personen, die sonstige Dienste anboten, und 22,0 % derer, die wirtschaftliche Dienste bereitstellten, waren 2024 selbstständig. Die wirtschaftlichen Dienste inkl. Arbeitskräfteüberlassung zeigten den größten Geschlechterunterschied: 29,1 % der Männer, aber nur 13,5 % der Frauen arbeiteten selbstständig. Neben der öffentlichen Verwaltung (0,4 %) waren die wenigsten Selbstständigen im Bereich Energie/Wasser/Abfall (2,7 %) zu finden.

Die höchste **Teilzeitquote** gab es im Jahr 2024 im Gesundheits- und Sozialwesen mit 50,1 %. Unter den Frauen waren es sogar 58,2 %. Am wenigsten

Personen arbeiteten im Bereich Energie/Wasser/Abfall (10,9 %) und am Bau (11,5 %) in Teilzeit - Wirtschaftsbereiche, in denen deutlich mehr Männer als Frauen erwerbstätig sind.

Mit einem Anteil von jeweils knapp 13 % waren in der Land- und Forstwirtschaft und bei den sonstigen Diensten im Jahr 2024 die meisten unselbstständig Erwerbstätigen **geringfügig** beschäftigt. Ungefähr jede fünfte bzw. sechste Frau und rund jeder zehnte Mann war hier geringfügig erwerbstätig. Danach folgten die Beherbergung und Gastronomie (9,0 %) sowie wirtschaftlichen Dienste inkl. Arbeitskräfteüberlassung (8,6 %). Kaum geringfügig Erwerbstätige gab es in der öffentlichen Verwaltung mit 1,0 % sowie im Bereich Energie/Wasser/Abfall und in der Warenherstellung einschließlich Bergbau mit jeweils 2,8 %.

Tabelle 4.3

Selbstständigkeits-, Teilzeit- und Geringfügigkeitsquoten von 2024 nach Wirtschaftsabteilung

Wirtschaftsabteilung	Selbstständigkeit in %			Teilzeit in %			Geringfügigkeit in %		
	gesamt	Frauen	Männer	gesamt	Frauen	Männer	gesamt	Frauen	Männer
Land-, Forstwirtschaft; Fischerei	75,4	82,8	69,4	19,6	41,2	9,8	12,8	19,5	9,7
Bergbau, Herstellung von Waren	5,0	5,0	5,0	14,4	38,5	5,6	2,8	5,8	1,7
Energie, (Ab-)wasser, Abfall	2,7	6,4	2,0	10,9	42,8	5,1	2,8	6,9	2,0
Bau	11,0	3,9	12,2	11,5	50,6	3,8	4,4	12,8	2,7
Handel, Instandhaltung von Kfz	7,8	5,8	9,9	29,5	49,2	8,4	6,3	8,3	4,2
Verkehr und Lagerei	7,1	4,1	7,9	13,8	38,1	7,5	4,1	5,7	3,7
Beherbergung und Gastronomie	9,1	6,8	11,8	19,4	26,6	10,2	9,0	11,2	6,2
Unternehmensnahe Dienste	16,7	9,5	22,3	28,6	45,8	12,8	5,5	7,5	3,7
Wirtschaftliche Dienste	22,0	13,5	29,1	28,1	44,4	11,5	8,6	10,9	6,3
Öffentliche Verwaltung	0,4	0,4	0,4	21,5	41,3	4,5	1,0	1,3	0,8
Erziehung und Unterricht	3,3	2,7	4,8	36,2	44,6	17,0	4,2	3,9	4,7
Gesundheits- und Sozialwesen	11,1	9,9	15,1	50,1	58,2	23,9	4,8	5,0	3,8
Sonstige Dienste, Private Haushalte	24,3	26,2	21,5	33,0	43,5	18,4	12,9	15,0	10,0
alle Wirtschaftsabteilungen	11,6	9,4	13,5	26,3	44,7	9,3	5,7	7,7	3,9

Anhang

A Erwerbstätige nach Bezirk (Abbildungen)

Wirtschaftsabteilungen: A: Land- und Forstwirtschaft, Fischerei; B/C: Bergbau, Herstellung von Waren; D/E: Energie- und Wasserversorgung, Abwasser- und Abfallentsorgung, Beseitigung von Umweltverschmutzungen; F: Bau, G: Handel, Instandhaltung und Reparatur von Kraftfahrzeugen; H: Verkehr und Lagerei; I: Beherbergung und Gastronomie; J/K/L: Information und Kommunikation, Finanz- und Versicherungsdienstleistungen, Grundstücks- und Wohnungswesen; M/N: Wissenschaftliche, technische und sonstige wirtschaftliche Dienste; O: Öffentliche Verwaltung, Verteidigung, Sozialversicherung; P: Erziehung und Unterricht; Q: Gesundheits- und Sozialwesen; R-U: Sonstige Dienste und private Haushalte

Abbildung A.1
Erwerbstätige im Bezirk Salzburg (Stadt)

24



Abbildung A.2
Erwerbstätige im Bezirk Hallein



Abbildung A.3
Erwerbstätige im Bezirk Salzburg-Umgebung

26

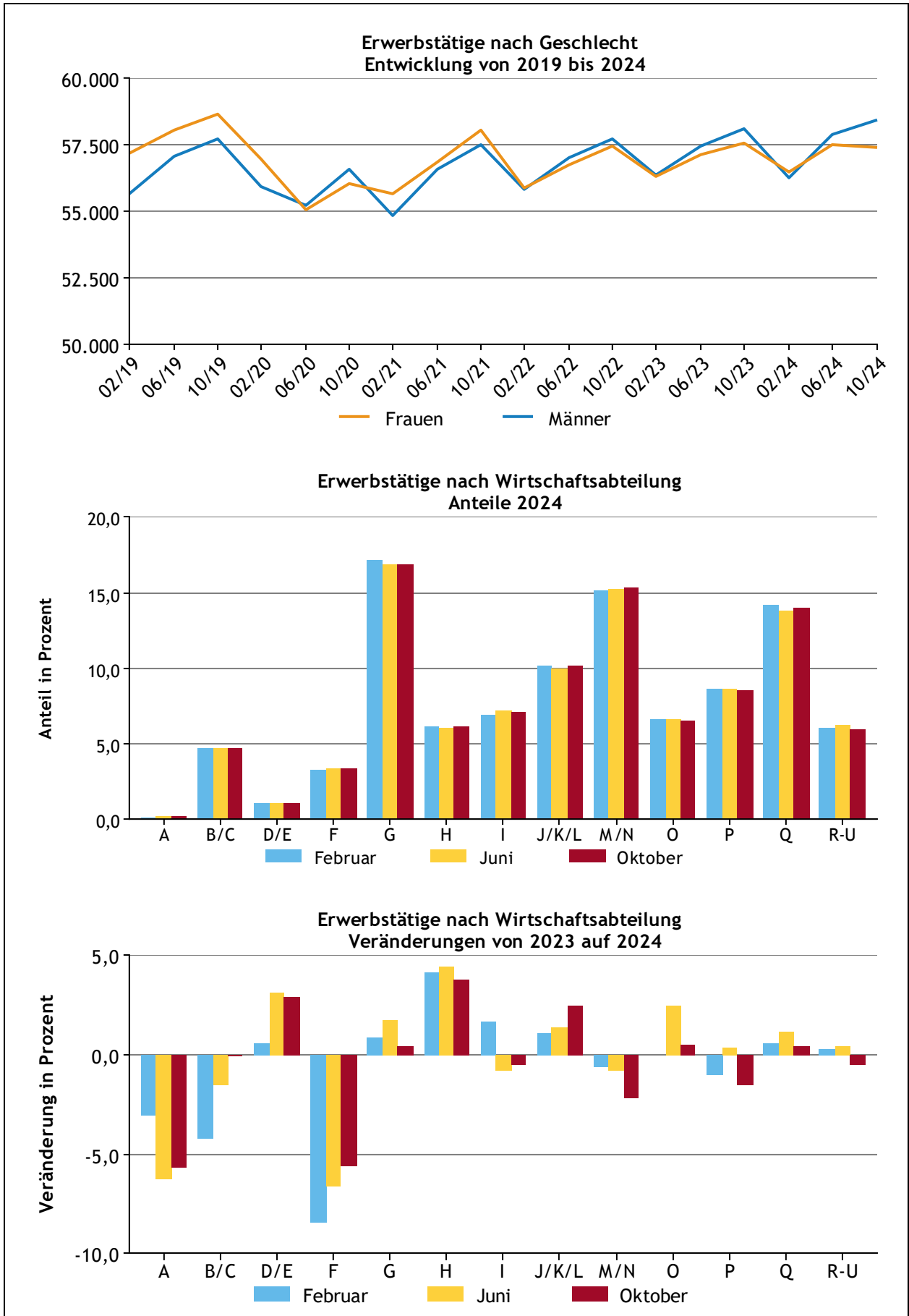

Abbildung A.4
Erwerbstätige im Bezirk St. Johann im Pongau

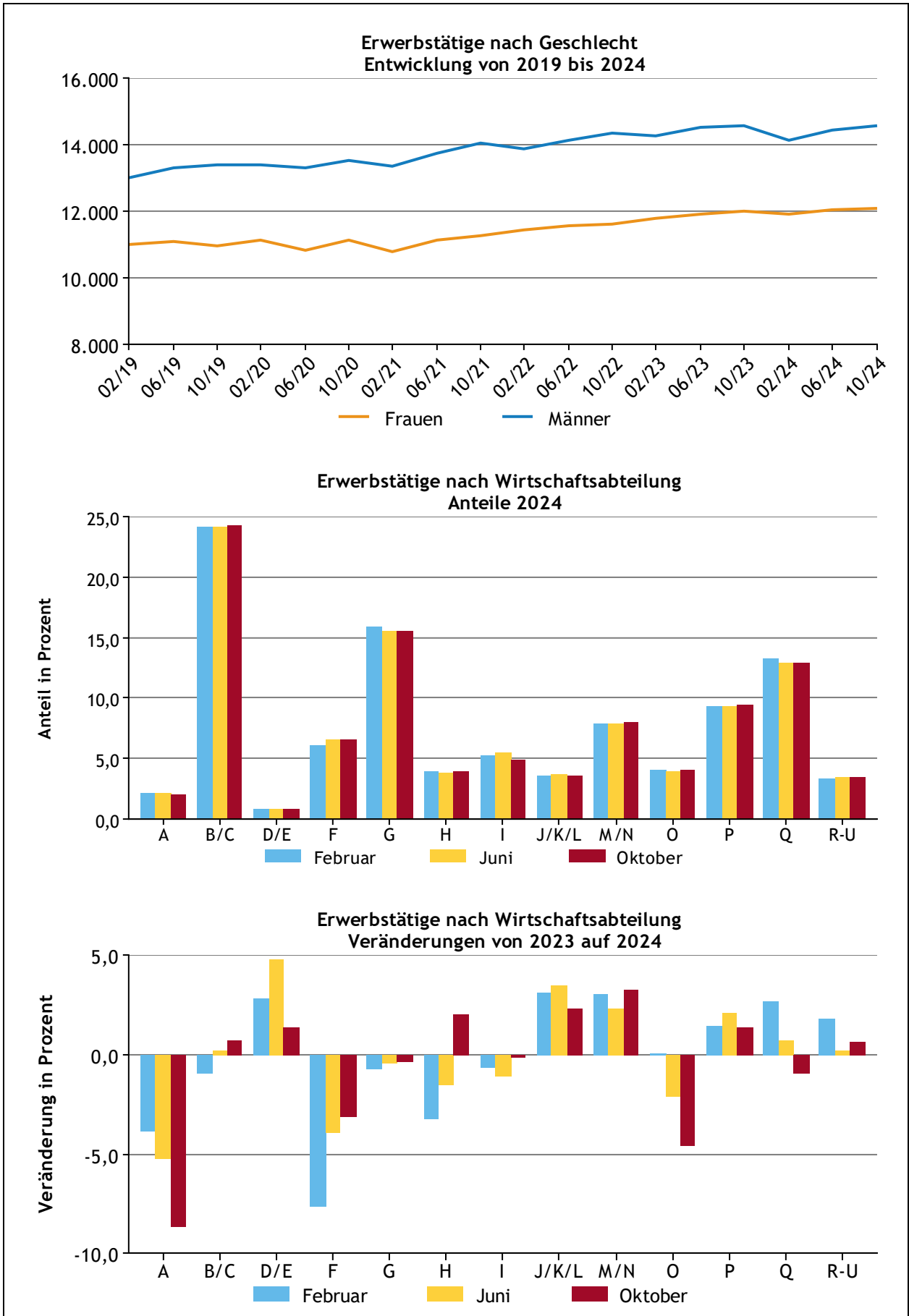

Abbildung A.5
Erwerbstätige im Bezirk Tamsweg

28

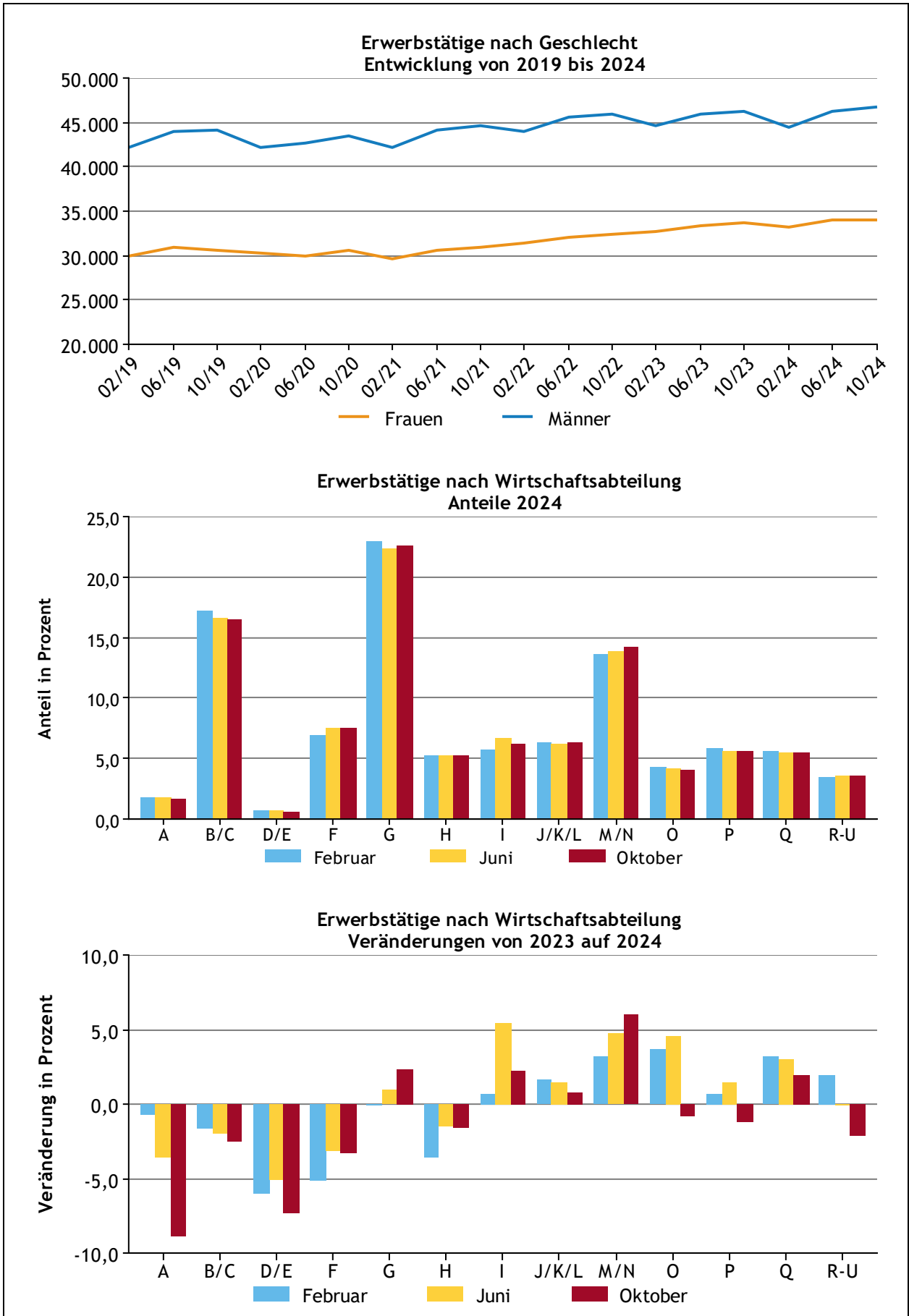

Abbildung A.6
Erwerbstätige im Bezirk Zell am See

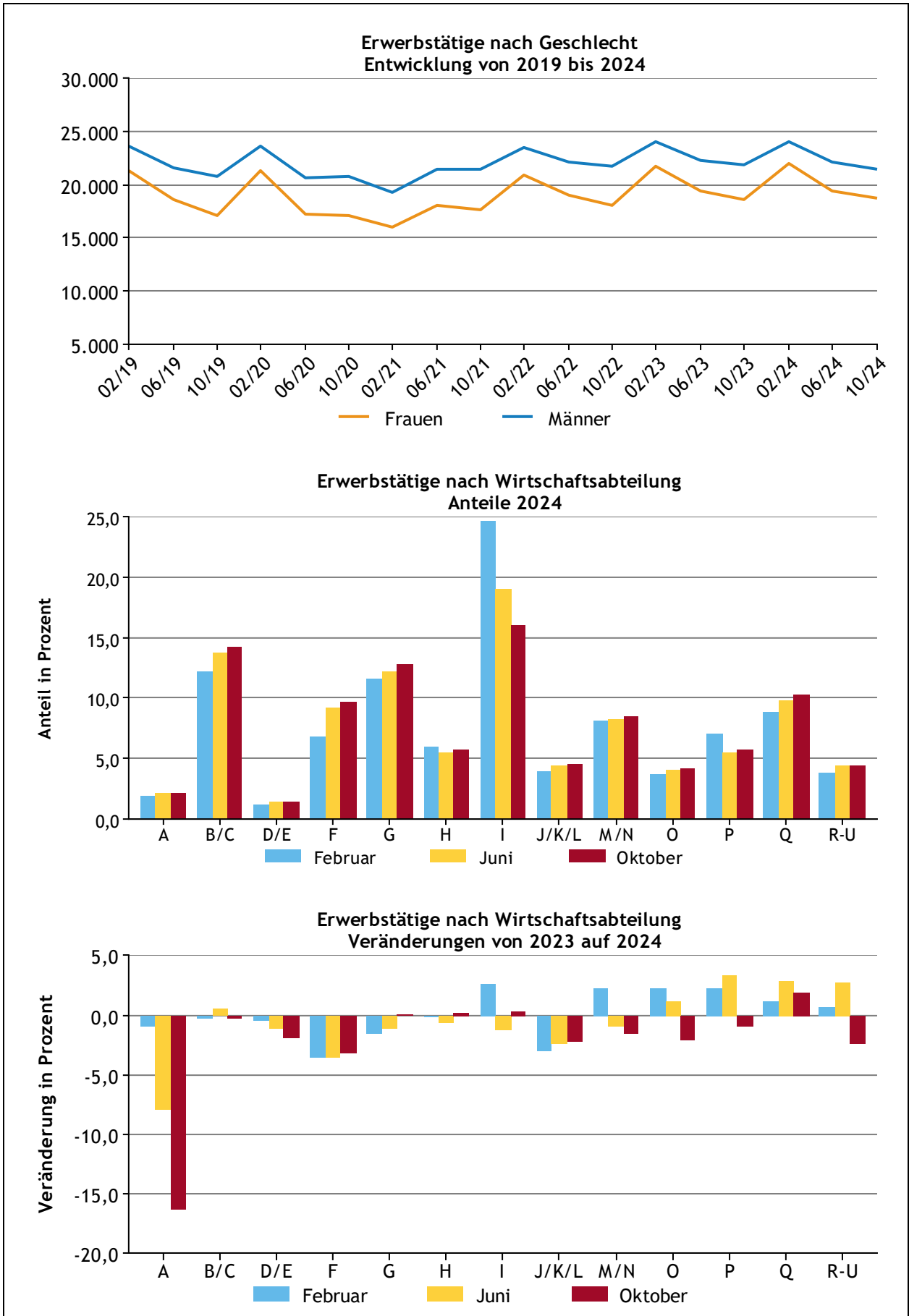

B Tabellarische Übersichten

B.1 Vorjahresvergleich zu 2023	31
B.1.1 Erwerbstätige nach Bezirk	31
B.1.2 Erwerbstätige nach Arbeitsmarktregion.....	31
B.1.3 Erwerbstätige nach Gemeinde.....	32
B.1.4 Erwerbstätige nach Wirtschaftsklasse	36
B.1.5 Erwerbstätige nach Wirtschaftsabteilung	39
B.2 5-Jahresvergleich zu 2019	50
B.2.1 Erwerbstätige nach Bezirk	50
B.2.2 Erwerbstätige nach Arbeitsmarktregion.....	50
B.2.3 Erwerbstätige nach Gemeinde.....	51
B.2.4 Erwerbstätige nach Wirtschaftsabteilung	55
B.3 Erwerbstätige nach Status	56
B.2.1 Erwerbstätige nach Status und Bezirk	56
B.2.2 Erwerbstätige nach Status und Arbeitsmarktregion	56
B.2.4 Erwerbstätige nach Status und Wirtschaftsabteilung.....	57

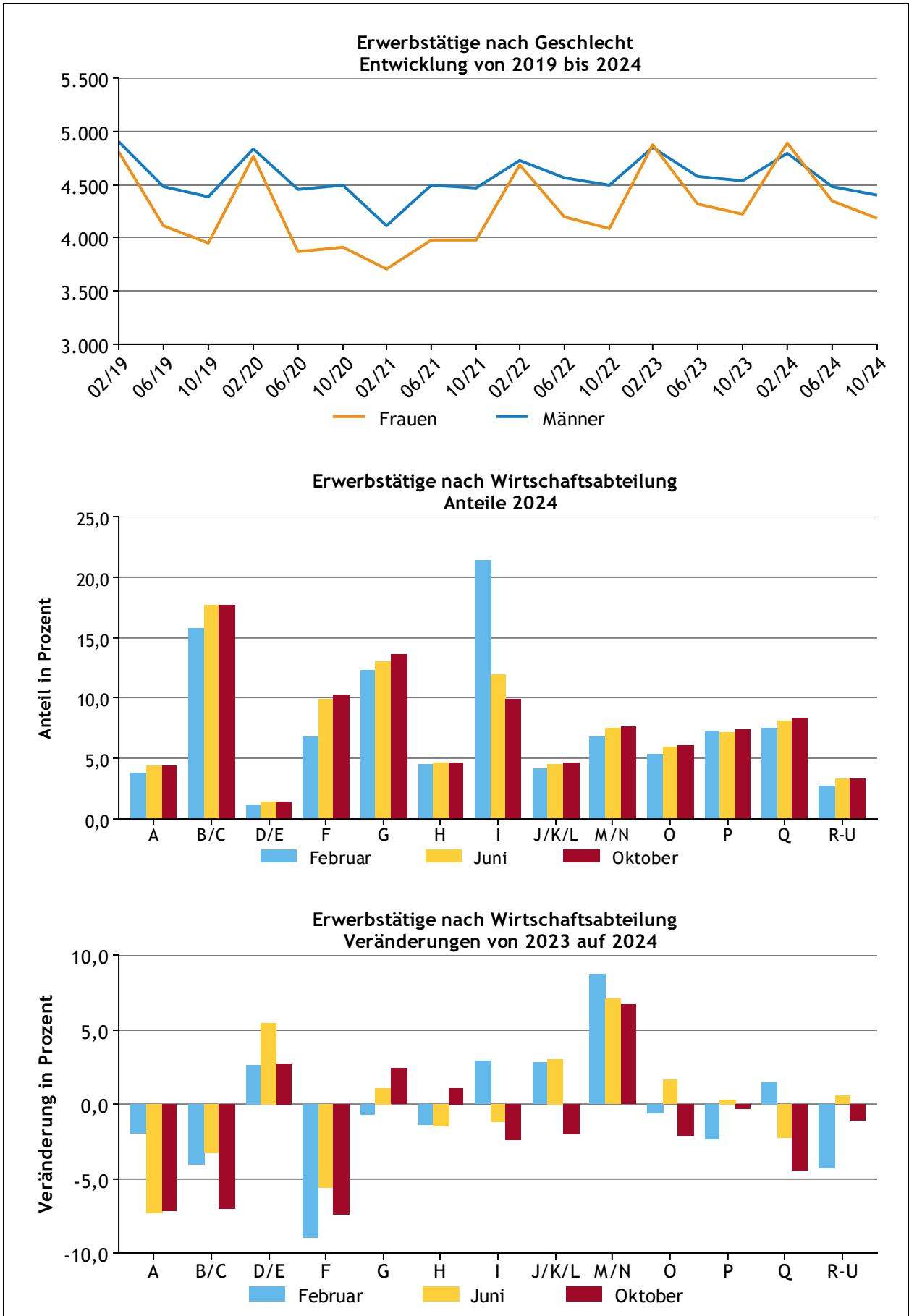
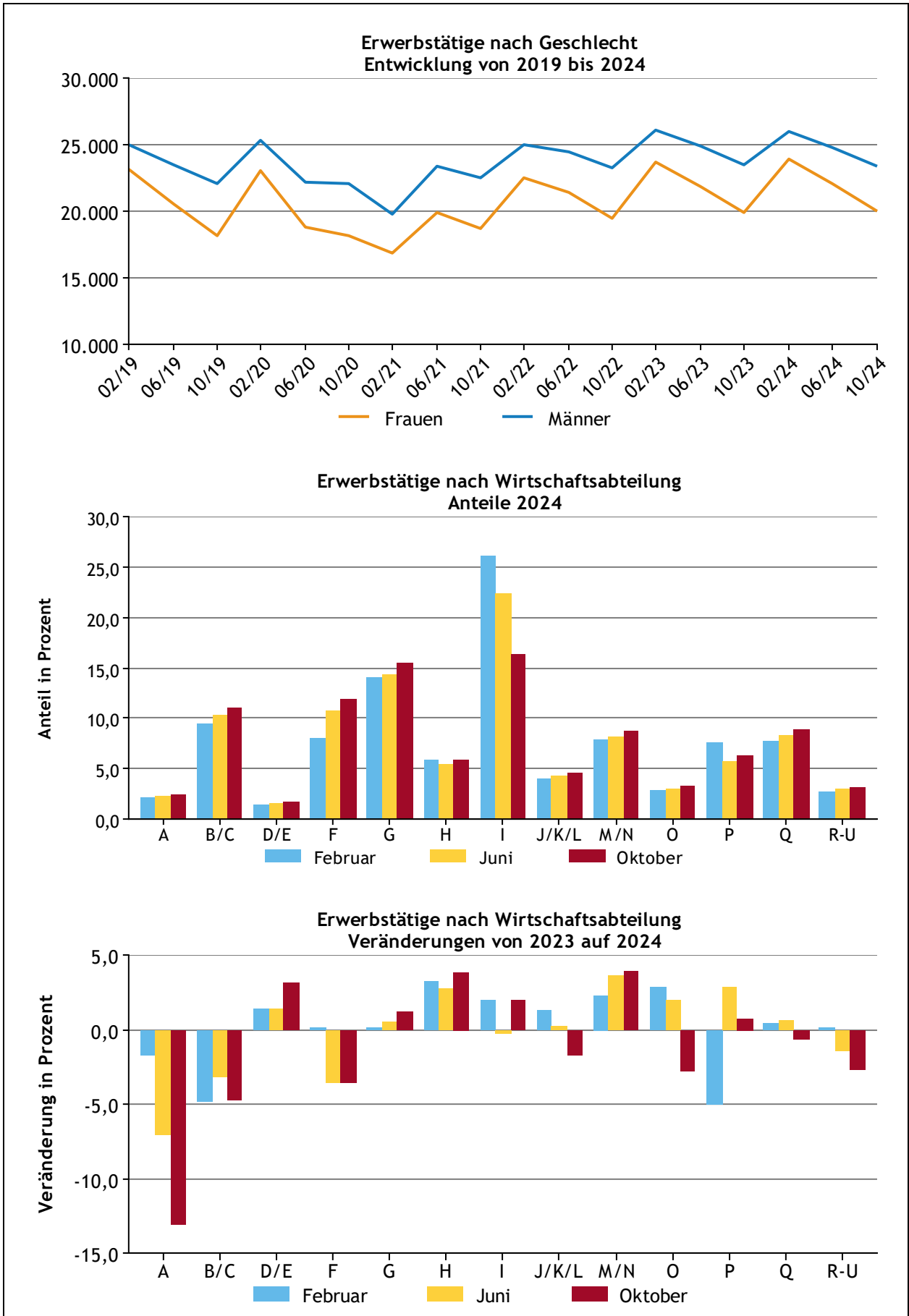
B.1 Vorjahresvergleich zu 2023

B.1.1 Erwerbstätige nach Bezirk

Bezirk	2024			Veränderung zu 2023 in %			2024			Veränderung zu 2023 in %		
	gesamt	Frauen	Männer	gesamt	Frauen	Männer	Februar	Juni	Oktober	Februar	Juni	Oktober
Salzburg (Stadt)	114.684	57.136	57.547	+ 0,3	+ 0,3	+ 0,4	112.782	115.403	115.867	+ 0,1	+ 0,7	+ 0,1
Hallein	26.409	12.012	14.397	+ 0,1	+ 1,0	- 0,5	26.065	26.499	26.664	- 0,1	+ 0,2	+ 0,3
Salzburg-Umgebung	79.570	33.703	45.866	+ 0,7	+ 1,3	+ 0,3	77.636	80.409	80.665	+ 0,2	+ 1,2	+ 0,8
St. Johann im Pongau	42.591	20.053	22.538	+ 0,0	+ 0,8	- 0,7	46.052	41.526	40.195	+ 0,7	- 0,2	- 0,6
Tamsweg	9.038	4.476	4.562	- 1,0	+ 0,0	- 2,0	9.699	8.831	8.582	- 0,3	- 0,7	- 2,1
Zell am See	46.721	21.969	24.753	+ 0,2	+ 0,8	- 0,4	49.926	46.849	43.389	+ 0,3	+ 0,1	+ 0,0
Land Salzburg	319.013	149.348	169.663	+ 0,3	+ 0,7	- 0,0	322.160	319.518	315.363	+ 0,2	+ 0,6	+ 0,1

B.1.2 Erwerbstätige nach Arbeitsmarktregion

Arbeitsmarktregion	2024			Veränderung zu 2023 in %			2024			Veränderung zu 2023 in %		
	gesamt	Frauen	Männer	gesamt	Frauen	Männer	Februar	Juni	Oktober	Februar	Juni	Oktober
Bürmoos-Lamprechtshausen	8.130	3.769	4.361	- 0,6	+ 1,5	- 2,3	8.035	8.193	8.161	- 0,3	+ 0,0	- 1,5
Neumarkt-Straßwalchen	19.034	8.344	10.690	- 1,3	- 0,2	- 2,2	18.648	19.164	19.291	- 1,4	- 1,3	- 1,3
Salzburg-Stadt	161.746	76.176	85.569	+ 0,7	+ 0,6	+ 0,8	158.702	162.837	163.700	+ 0,3	+ 1,2	+ 0,7
Strobl	5.343	2.549	2.794	+ 1,8	+ 2,3	+ 1,4	5.032	5.619	5.379	+ 1,8	+ 1,8	+ 1,8
Hallein	22.960	10.468	12.492	+ 0,4	+ 1,2	- 0,3	22.573	23.031	23.276	+ 0,4	+ 0,4	+ 0,4
Abtenau	3.449	1.544	1.906	- 1,7	- 0,7	- 2,4	3.492	3.468	3.388	- 3,1	- 1,3	- 0,6
Salzach-Pongau	25.595	11.926	13.669	+ 0,8	+ 1,5	+ 0,2	26.488	25.314	24.983	+ 0,9	+ 0,9	+ 0,5
Enns-Pongau	10.931	5.096	5.834	- 0,6	+ 0,7	- 1,8	12.883	10.319	9.592	+ 0,6	- 1,7	- 1,2
Gastein	6.065	3.031	3.034	- 2,0	- 1,6	- 2,4	6.681	5.892	5.621	+ 0,0	- 2,1	- 4,1
Lungau	9.038	4.476	4.562	- 1,0	+ 0,0	- 2,0	9.699	8.831	8.582	- 0,3	- 0,7	- 2,1
Saalfelden	13.043	6.438	6.604	- 0,6	+ 0,1	- 1,2	13.545	13.036	12.547	- 0,7	- 0,7	- 0,4
Kaprun-Bruck	24.386	11.279	13.107	+ 0,5	+ 1,6	- 0,4	26.825	24.391	21.942	+ 1,2	+ 0,6	- 0,3
Oberpinzgau	9.293	4.252	5.041	+ 0,3	- 0,2	+ 0,6	9.556	9.421	8.901	- 0,5	+ 0,1	+ 1,3
Land Salzburg	319.013	149.348	169.663	+ 0,3	+ 0,7	- 0,0	322.160	319.518	315.363	+ 0,2	+ 0,6	+ 0,1

B.1.3 Erwerbstätige nach Gemeinde

Gemeinde	2024			Veränderung zu 2023 in %			2024			Veränderung zu 2023 in %		
	gesamt	Frauen	Männer	gesamt	Frauen	Männer	Februar	Juni	Oktober	Februar	Juni	Oktober
Salzburg	114.684	57.136	57.547	+ 0,3	+ 0,3	+ 0,4	112.782	115.403	115.867	+ 0,1	+ 0,7	+ 0,1
Abtenau	2.488	1.103	1.385	- 2,7	- 1,9	- 3,3	2.469	2.519	2.477	- 3,8	- 2,6	- 1,6
Adnet	1.501	535	965	- 1,7	- 0,9	- 2,1	1.483	1.506	1.513	- 2,1	- 2,2	- 0,8
Annaberg-Lungötz	715	334	380	+ 1,3	+ 1,2	+ 1,4	743	715	686	- 0,4	+ 2,3	+ 2,2
Bad Vigaun	739	409	331	+ 3,2	+ 1,2	+ 5,8	724	744	749	+ 3,4	+ 3,9	+ 2,4
Golling an der Salzach	1.693	736	957	+ 1,0	+ 0,9	+ 1,1	1.642	1.728	1.711	- 0,7	+ 1,9	+ 1,8
Hallein	9.812	4.401	5.411	+ 0,1	+ 1,9	- 1,3	9.713	9.857	9.866	+ 0,4	+ 0,2	- 0,3
Krispl	176	79	96	+ 7,9	+ 14,2	+ 3,2	172	176	179	+ 6,1	+ 10,9	+ 6,9
Kuchl	2.913	1.146	1.767	+ 1,0	+ 0,9	+ 1,1	2.856	2.928	2.956	+ 1,3	+ 1,5	+ 0,3
Oberalm	1.113	586	527	- 1,7	- 1,9	- 1,6	1.095	1.107	1.137	- 2,9	- 1,7	- 0,5
Puch bei Hallein	4.433	2.307	2.126	+ 1,2	+ 1,2	+ 1,1	4.330	4.399	4.571	+ 1,6	+ 0,3	+ 1,6
Rußbach am Paß Gschütt	246	106	140	+ 0,6	+ 6,5	- 3,5	280	235	225	- 3,6	+ 3,4	+ 3,2
Scheffau am Tennengebirge	302	121	182	- 0,3	- 0,4	- 0,2	289	307	311	- 1,0	- 0,7	+ 1,0
St. Koloman	278	148	130	- 1,2	- 0,1	- 2,4	270	279	284	- 3,3	+ 0,2	- 0,4
Anif	2.978	1.354	1.624	+ 1,7	+ 2,3	+ 1,3	2.893	3.009	3.033	+ 0,8	+ 2,4	+ 1,9
Anthering	1.229	490	739	- 0,2	- 0,3	- 0,2	1.199	1.253	1.235	- 1,3	+ 1,5	- 1,0
Bergheim	5.095	1.830	3.265	- 1,0	- 1,4	- 0,8	5.095	5.104	5.085	- 0,2	- 0,7	- 2,1
Berndorf bei Salzburg	465	171	295	+ 1,1	+ 1,9	+ 0,6	453	472	471	+ 1,9	+ 2,2	- 0,7
Bürmoos	1.835	733	1.101	+ 0,6	+ 1,5	+ 0,1	1.827	1.845	1.832	+ 1,4	+ 1,5	- 1,0
Dorfbeuern	302	173	129	- 3,8	- 1,8	- 6,4	292	308	307	- 3,4	- 4,4	- 3,6
Ebenau	325	152	173	- 1,1	- 1,4	- 0,8	316	328	330	- 0,4	- 2,3	- 0,6
Elixhausen	1.253	528	725	- 0,5	+ 2,8	- 2,8	1.244	1.253	1.262	+ 0,0	- 0,8	- 0,7
Elsbethen	2.929	1.266	1.663	+ 5,5	+ 6,1	+ 5,0	2.834	2.947	3.007	+ 4,7	+ 6,5	+ 5,3
Eugendorf	4.875	2.082	2.793	+ 1,6	- 1,6	+ 4,1	4.743	4.945	4.937	- 0,9	+ 3,1	+ 2,6
Faistenau	567	302	265	- 1,5	- 0,4	- 2,7	558	570	573	- 1,9	- 2,0	- 0,6
Fuschl am See	1.484	751	733	+ 5,9	+ 6,3	+ 5,5	1.419	1.534	1.500	+ 7,1	+ 5,7	+ 5,0
Großmain	847	433	414	+ 0,7	+ 2,6	- 1,1	819	859	864	+ 2,2	+ 0,9	- 0,7
Grödig	3.610	1.487	2.123	- 0,5	- 0,7	- 0,4	3.561	3.599	3.670	- 1,9	- 0,6	+ 0,9
Göming	174	72	102	+ 1,4	+ 11,2	- 4,5	170	177	174	+ 2,3	+ 2,5	- 0,4
Hallwang	2.054	815	1.238	+ 1,8	+ 1,6	+ 1,9	2.041	2.052	2.068	+ 2,4	+ 2,0	+ 1,0
Henndorf am Wallersee	1.901	781	1.120	- 0,4	- 0,2	- 0,5	1.851	1.915	1.938	- 1,8	- 0,6	+ 1,2
Hintersee	115	56	60	- 1,7	- 2,4	- 0,9	107	120	118	- 2,3	+ 0,2	- 2,9
Hof bei Salzburg	1.759	804	955	+ 9,6	+ 7,1	+ 11,9	1.610	1.814	1.854	+ 1,5	+ 12,3	+ 15,0
Koppl	953	369	584	+ 3,0	+ 3,9	+ 2,5	920	963	977	+ 3,1	+ 1,6	+ 4,4
Köstendorf	1.351	388	963	- 0,5	- 0,6	- 0,4	1.343	1.366	1.344	+ 1,4	+ 0,3	- 3,0

B.1.3 Erwerbstätige nach Gemeinde (Fortsetzung)

Gemeinde	2024			Veränderung zu 2023 in %			2024			Veränderung zu 2023 in %		
	gesamt	Frauen	Männer	gesamt	Frauen	Männer	Februar	Juni	Oktober	Februar	Juni	Oktober
Lamprechtshausen	1.689	766	923	- 1,9	- 0,9	- 2,7	1.674	1.693	1.700	- 1,9	- 2,3	- 1,5
Mattsee	983	544	439	- 1,1	+ 0,0	- 2,5	966	1.001	982	- 1,6	- 1,9	+ 0,0
Neumarkt am Wallersee	2.863	1.366	1.497	- 1,0	- 0,6	- 1,4	2.783	2.886	2.919	- 3,1	- 0,5	+ 0,6
Nußdorf am Haunsberg	800	316	484	- 1,2	+ 1,6	- 2,9	784	811	806	- 1,0	+ 0,1	- 2,7
Oberndorf bei Salzburg	2.418	1.424	994	- 0,2	+ 2,9	- 4,3	2.399	2.433	2.422	+ 0,5	+ 0,8	- 1,7
Obertrum am See	1.879	912	968	+ 1,6	+ 0,8	+ 2,5	1.834	1.887	1.918	+ 0,4	- 0,2	+ 4,8
Plainfeld	341	120	221	- 2,1	- 4,6	- 0,8	313	379	331	- 2,6	- 4,3	+ 0,9
Schleedorf	230	100	131	- 3,4	- 6,7	- 0,7	226	233	232	- 5,2	- 2,8	- 2,2
Seeham	493	242	252	+ 0,2	- 0,2	+ 0,6	488	508	483	+ 4,4	+ 2,0	- 5,2
Seekirchen am Wallersee	5.056	2.168	2.888	- 5,9	- 2,1	- 8,5	5.016	5.050	5.102	- 3,8	- 6,4	- 7,3
St. Georgen bei Salzburg	912	285	627	- 0,6	+ 0,7	- 1,1	890	927	918	- 1,8	+ 0,6	- 0,6
St. Gilgen	1.785	871	914	+ 1,3	+ 1,6	+ 1,1	1.634	1.938	1.784	+ 0,6	+ 1,7	+ 1,6
Straßwalchen	3.812	1.672	2.140	+ 2,3	+ 2,6	+ 2,1	3.689	3.846	3.902	+ 0,8	+ 3,5	+ 2,7
Strobl	1.391	569	822	- 0,0	+ 0,4	- 0,3	1.314	1.457	1.404	- 0,3	- 0,1	+ 0,3
Thalgau	3.685	1.314	2.371	+ 3,5	+ 4,6	+ 3,0	3.503	3.732	3.820	+ 1,4	+ 4,2	+ 5,0
Wals-Siezenheim	15.129	5.996	9.133	+ 1,6	+ 2,2	+ 1,2	14.830	15.195	15.361	+ 1,2	+ 2,4	+ 1,3
Altenmarkt im Pongau	3.512	1.627	1.885	+ 1,4	+ 2,4	+ 0,6	3.934	3.372	3.228	+ 0,9	+ 1,7	+ 1,9
Bad Gastein	2.146	1.070	1.075	+ 0,4	- 1,7	+ 2,5	2.456	2.115	1.865	+ 3,0	+ 1,5	- 4,0
Bad Hofgastein	3.238	1.672	1.565	- 3,2	- 2,6	- 3,8	3.445	3.119	3.150	- 2,8	- 4,5	- 2,4
Bischofshofen	5.040	2.160	2.879	+ 0,1	- 0,2	+ 0,4	4.972	5.054	5.093	+ 0,4	+ 0,4	- 0,4
Dorfgastein	681	288	393	- 3,3	+ 5,4	- 8,8	779	658	606	+ 3,9	- 1,8	- 12,5
Eben im Pongau	1.015	413	602	- 1,3	- 1,0	- 1,6	1.026	1.020	998	+ 1,6	- 2,4	- 3,1
Filzmoos	571	314	257	- 3,2	- 2,2	- 4,5	679	607	427	+ 3,4	- 0,3	- 15,4
Flachau	1.906	865	1.040	- 1,4	+ 1,1	- 3,5	2.524	1.710	1.483	- 0,2	- 4,8	+ 0,6
Forstau	264	98	166	- 13,6	- 4,2	- 18,3	295	252	246	- 12,9	- 16,8	- 10,7
Goldegg	495	272	223	- 0,3	- 0,0	- 0,6	490	520	474	+ 2,0	+ 1,5	- 4,3
Großarl	2.110	1.037	1.072	+ 2,2	+ 2,1	+ 2,3	2.394	1.987	1.948	+ 3,7	+ 0,5	+ 2,2
Hüttau	364	148	217	- 0,9	+ 1,3	- 2,3	354	367	373	+ 2,2	- 2,6	- 1,9
Hüttschlag	220	108	111	+ 1,7	+ 2,2	+ 1,3	215	227	217	+ 1,4	+ 2,9	+ 0,7
Kleinarl	461	224	236	+ 2,9	+ 1,3	+ 4,5	592	444	347	- 1,4	+ 5,4	+ 7,4
Mühlbach am Hochkönig	599	285	314	- 0,9	- 2,8	+ 0,9	726	573	499	- 4,3	+ 0,9	+ 2,3
Pfarrwerfen	735	342	393	+ 1,5	+ 2,0	+ 1,1	693	743	769	+ 1,3	+ 1,2	+ 1,9
Radstadt	2.514	1.215	1.299	- 1,5	- 0,4	- 2,6	2.546	2.552	2.446	- 2,2	- 1,3	- 1,0
Schwarzach im Pongau	2.951	1.833	1.118	+ 4,4	+ 5,7	+ 2,2	2.874	2.967	3.011	+ 1,9	+ 5,9	+ 5,3
St. Johann im Pongau	7.722	3.431	4.291	+ 1,0	+ 1,8	+ 0,4	7.996	7.575	7.595	+ 2,1	+ 0,3	+ 0,7

B.1.3 Erwerbstätige nach Gemeinde (Fortsetzung)

Gemeinde	2024			Veränderung zu 2023 in %			2024			Veränderung zu 2023 in %		
	gesamt	Frauen	Männer	gesamt	Frauen	Männer	Februar	Juni	Oktober	Februar	Juni	Oktober
St. Martin am Tennengebirge	411	196	215	- 1,2	- 3,2	+ 0,7	413	426	395	+ 1,5	- 0,1	- 5,1
St. Veit im Pongau	1.187	609	578	- 4,9	- 3,1	- 6,6	1.166	1.210	1.186	- 4,2	- 4,1	- 6,3
Untertauern	738	368	370	+ 3,6	+ 4,6	+ 2,6	1.466	380	368	+ 8,1	- 8,0	+ 0,1
Wagrain	2.200	870	1.329	+ 0,8	+ 2,0	+ 0,0	2.517	2.108	1.974	- 0,8	+ 2,8	+ 0,8
Werfen	1.069	394	675	- 0,1	+ 1,4	- 1,0	1.008	1.104	1.094	- 0,1	- 0,0	- 0,2
Werfenweng	444	212	232	- 6,2	- 4,7	- 7,5	494	435	402	- 1,5	- 6,6	- 11,0
Göriach	66	43	23	- 5,6	- 8,1	- 0,6	71	68	60	+ 9,4	- 1,5	- 21,9
Lessach	53	24	29	- 7,8	- 8,2	- 7,5	54	55	49	- 6,7	- 4,0	- 12,8
Mariapfarr	629	343	285	+ 0,0	+ 1,6	- 1,7	629	637	620	+ 1,7	- 1,2	- 0,4
Mauterndorf	873	374	499	- 0,5	+ 1,9	- 2,3	937	869	813	+ 0,1	- 0,7	- 1,1
Muhr	50	21	29	- 8,1	- 3,5	- 11,1	49	49	51	- 7,3	- 13,0	- 3,7
Ramingstein	210	68	142	+ 3,4	- 0,2	+ 5,2	200	215	214	+ 5,1	+ 3,8	+ 1,4
St. Andrä im Lungau	105	41	64	+ 1,7	- 3,1	+ 5,1	93	115	107	- 2,8	+ 9,6	- 1,9
St. Margarethen im Lungau	421	197	224	+ 0,3	- 1,8	+ 2,2	451	416	395	+ 0,7	+ 0,5	- 0,4
St. Michael im Lungau	1.996	1.016	980	+ 1,0	+ 1,6	+ 0,3	2.052	2.020	1.917	+ 1,7	+ 1,7	- 0,6
Tamsweg	3.226	1.775	1.451	- 2,5	- 1,4	- 3,8	3.146	3.277	3.255	- 2,7	- 1,8	- 2,9
Thomatal	78	26	52	+ 5,6	+ 13,4	+ 2,1	82	79	73	+ 0,3	+ 13,4	+ 3,9
Tweng	566	269	297	+ 2,7	+ 0,6	+ 4,7	1.147	275	274	+ 1,4	+ 7,1	+ 4,3
Unternberg	540	165	374	- 5,6	+ 3,0	- 9,0	540	532	547	- 3,1	- 8,7	- 4,9
Weißpriach	90	41	49	- 6,0	- 3,3	- 8,0	116	79	76	- 6,0	- 0,9	- 10,7
Zederhaus	136	73	63	- 3,5	+ 2,1	- 9,3	132	144	131	+ 7,9	- 5,6	- 10,7
Bramberg am Wildkogel	1.519	742	777	+ 2,1	+ 3,9	+ 0,5	1.560	1.522	1.475	+ 0,9	+ 0,7	+ 4,9
Bruck an der Großglocknerstraße	2.268	1.016	1.252	+ 2,6	+ 3,1	+ 2,2	2.221	2.316	2.267	+ 3,7	+ 2,9	+ 1,1
Dienten am Hochkönig	301	135	166	+ 1,8	+ 4,1	+ 0,1	370	306	228	+ 4,2	+ 1,9	- 1,8
Fusch an der Großglocknerstraße	428	124	304	- 1,3	- 4,7	+ 0,1	381	515	387	+ 3,4	- 0,3	- 6,9
Hollersbach im Pinzgau	630	225	404	- 0,3	- 2,5	+ 0,9	588	678	624	+ 0,9	- 3,0	+ 1,6
Kaprun	2.980	1.357	1.622	+ 0,3	+ 2,3	- 1,4	3.284	2.836	2.819	+ 0,6	- 0,6	+ 0,7
Krimml	417	213	204	+ 2,7	+ 3,7	+ 1,7	513	431	308	- 0,6	+ 2,3	+ 9,5
Lend	511	179	332	+ 0,9	+ 1,6	+ 0,6	516	515	501	+ 1,8	+ 2,4	- 1,4
Leogang	2.324	1.160	1.164	+ 1,4	+ 0,4	+ 2,5	2.568	2.264	2.139	+ 0,2	+ 0,4	+ 4,2
Lofer	1.034	541	494	- 1,4	- 2,2	- 0,5	1.166	997	941	- 1,6	- 1,6	- 1,0
Maishofen	2.511	886	1.625	- 0,2	+ 1,3	- 1,0	2.454	2.558	2.520	- 0,8	+ 0,3	- 0,1
Maria Alm am Steinernen Meer	1.360	734	626	- 0,2	+ 2,0	- 2,6	1.666	1.305	1.109	+ 0,3	+ 0,0	- 1,1
Mittersill	3.557	1.660	1.897	+ 0,3	- 1,6	+ 2,0	3.438	3.617	3.617	- 2,2	+ 1,8	+ 1,2
Neukirchen am Großvenediger	1.223	598	625	- 0,0	- 0,3	+ 0,3	1.332	1.249	1.087	+ 0,0	- 1,2	+ 1,3

B.1.3 Erwerbstätige nach Gemeinde (Fortsetzung)

Gemeinde	2024			Veränderung zu 2023 in %			2024			Veränderung zu 2023 in %		
	gesamt	Frauen	Männer	gesamt	Frauen	Männer	Februar	Juni	Oktober	Februar	Juni	Oktober
Niedersill	601	260	341	+ 0,9	+ 1,5	+ 0,4	576	632	596	+ 0,2	- 0,0	+ 2,5
Piesendorf	1.547	524	1.024	+ 2,9	+ 3,9	+ 2,3	1.504	1.569	1.569	+ 1,9	+ 3,4	+ 3,2
Rauris	869	459	410	- 1,8	- 1,0	- 2,6	933	889	785	- 4,3	- 0,1	- 0,6
Saalbach-Hinterglemm	3.353	1.566	1.786	+ 1,8	+ 3,4	+ 0,4	4.940	3.131	1.987	+ 1,7	+ 0,3	+ 4,5
Saalfelden am Steinernen Meer	6.925	3.377	3.548	- 1,6	- 0,1	- 2,9	6.776	7.009	6.989	- 1,6	- 1,6	- 1,6
St. Martin bei Lofer	444	199	245	- 1,2	- 3,5	+ 0,7	428	467	438	- 1,4	- 1,3	- 1,0
Stuhlfelden	441	181	259	+ 1,9	+ 5,2	- 0,3	435	438	448	+ 6,4	- 1,0	+ 0,6
Taxenbach	705	318	387	+ 1,1	+ 4,0	- 1,2	661	726	729	+ 1,2	+ 1,4	+ 0,7
Unken	800	364	436	+ 3,6	+ 3,1	+ 4,0	802	818	779	+ 3,9	+ 5,0	+ 1,8
Uttendorf	976	362	614	- 1,9	- 2,3	- 1,7	975	1.006	947	- 1,3	- 1,5	- 2,9
Viehhofen	149	80	69	- 2,7	+ 1,0	- 6,5	175	143	129	- 2,1	- 4,2	- 1,6
Wald im Pinzgau	530	270	260	- 2,8	- 2,9	- 2,8	714	481	395	- 0,8	- 4,2	- 4,8
Weißbach bei Lofer	156	64	92	- 2,6	- 1,0	- 3,6	139	176	153	+ 4,2	- 5,8	- 4,4
Zell am See	8.163	4.375	3.788	- 0,3	+ 0,5	- 1,3	8.809	8.256	7.424	+ 1,4	+ 0,3	- 2,9
Land Salzburg	319.013	149.348	169.663	+ 0,3	+ 0,7	- 0,0	322.160	319.518	315.363	+ 0,2	+ 0,6	+ 0,1

B.1.4 Erwerbstätige nach Wirtschaftsklasse

Wirtschaftsklasse		2024			Veränderung zu 2023 in %			2024			Veränderung zu 2023 in %		
		gesamt	Frauen	Männer	gesamt	Frauen	Männer	Februar	Juni	Oktober	Februar	Juni	Oktober
A01	Landwirtschaft und Jagd	3.300	1.716	1.584	- 6,6	- 4,0	- 9,3	3.359	3.359	3.181	- 0,7	- 6,4	- 12,3
A02	Forstwirtschaft und Holzeinschlag	997	215	782	- 5,7	- 2,9	- 6,4	934	1.043	1.014	- 4,6	- 4,7	- 7,7
A03	Fischerei und Aquakultur	27	6	21	+ 2,6	+ 6,3	+ 1,6	26	27	27	± 0,0	+ 3,8	+ 3,8
B08	Gewinnung v. Steinen; sonst. Bergbau	414	60	353	- 5,2	+ 5,2	- 6,8	367	438	436	- 3,7	- 5,4	- 6,2
C10	H.v. Nahrungs- und Futtermitteln	5.084	2.450	2.634	- 0,3	- 1,2	+ 0,4	5.078	5.096	5.078	- 0,4	+ 0,0	- 0,7
C11	Getränkeherstellung	719	237	481	+ 4,5	+ 4,4	+ 4,5	700	725	731	+ 4,2	+ 5,9	+ 3,5
C13	H.v. Textilien	296	204	92	+ 0,6	+ 2,6	- 3,5	296	301	291	+ 0,7	+ 2,3	- 1,1
C14	H.v. Bekleidung	599	435	164	- 9,7	- 11,1	- 5,8	612	596	589	- 15,7	- 6,5	- 6,1
C15	H v. Leder/-waren und Schuhen	153	84	69	+ 1,6	+ 1,5	+ 1,6	153	152	153	+ 1,3	+ 0,6	+ 2,8
C16	H.v. Holzwaren; Korbwaren	2.692	406	2.286	- 4,2	- 3,0	- 4,4	2.657	2.711	2.706	- 5,0	- 4,1	- 3,4
C17	H.v. Papier/Pappe und Waren daraus	1.114	217	897	- 1,8	+ 2,9	- 2,9	1.111	1.114	1.118	- 2,4	- 1,6	- 1,5
C18	H.v. Druckerzeugnissen	881	266	614	- 3,7	- 4,2	- 3,4	882	877	883	- 6,1	- 4,2	- 0,5
C20	H.v. chemischen Erzeugnissen	665	238	428	+ 3,1	+ 2,7	+ 3,4	662	675	659	+ 2,8	+ 4,5	+ 2,1
C21	H.v. pharmazeutischen Erzeugnissen	158	86	72	+ 4,3	+ 4,9	+ 3,5	155	161	157	+ 1,3	+ 7,4	+ 4,1
C22	H.v. Gummi- und Kunststoffwaren	1.827	367	1.460	- 17,0	- 34,4	- 11,0	1.792	1.856	1.834	- 17,8	- 16,1	- 17,0
C23	H.v. Glas/-waren, Keramik u.Ä.	1.707	326	1.381	- 2,4	- 1,4	- 2,6	1.600	1.762	1.758	- 4,7	- 1,3	- 1,2
C24	Metallerzeugung und -bearbeitung	206	23	183	- 0,2	- 6,6	+ 0,6	204	210	204	- 1,4	+ 3,0	- 2,2
C25	H.v. Metallerzeugnissen	4.421	814	3.607	- 5,5	- 5,0	- 5,6	4.495	4.385	4.383	- 4,2	- 6,7	- 5,6
C26	H.v. Datenverarbeitungsgeräten	1.883	552	1.331	- 0,7	- 2,9	+ 0,3	1.869	1.888	1.893	- 1,1	- 0,4	- 0,4
C27	H.v. elektrischen Ausrüstungen	1.486	460	1.027	- 1,5	- 5,5	+ 0,4	1.481	1.494	1.484	- 0,6	- 1,0	- 2,9
C28	Maschinenbau	5.307	747	4.560	+ 1,1	+ 1,4	+ 1,1	5.282	5.311	5.327	+ 1,8	+ 1,4	+ 0,2
C29	H.v. Kraftwagen und -teilen	1.356	377	979	+ 3,8	+ 9,7	+ 1,8	1.327	1.364	1.377	+ 2,2	+ 5,1	+ 4,1
C30	Sonst. Fahrzeugbau	466	208	258				458	472	469			
C31	H.v. Möbeln	1.548	324	1.224	- 4,2	- 4,4	- 4,2	1.514	1.552	1.578	- 7,1	- 3,5	- 2,0
C32	H.v. sonst. Waren	2.702	874	1.828	- 5,3	- 7,6	- 4,2	2.695	2.710	2.700	- 6,7	- 3,9	- 5,4
C33	Reparatur/Installation v. Maschinen	1.508	239	1.269	- 3,1	- 5,4	- 2,7	1.490	1.529	1.504	- 2,2	- 2,0	- 5,1
D35	Energieversorgung	1.716	250	1.466	+ 2,5	+ 5,9	+ 2,0	1.674	1.730	1.745	+ 1,3	+ 3,4	+ 2,9
E36	Wasserversorgung	145	25	120	- 2,7	- 5,9	- 2,0	141	150	145	- 5,4	- 3,9	+ 1,3
E37	Abwasserentsorgung	412	78	334	+ 1,8	- 0,6	+ 2,3	397	425	414	+ 1,5	+ 3,5	+ 0,3
E38	Abfallbehandlung	967	157	811	- 3,4	- 5,0	- 3,1	962	977	963	- 2,7	- 3,5	- 4,0
E39	Beseitigung v. Umweltverschmutzungen	26	11	15	+ 0,3	+ 1,6	- 0,6	26	27	27	± 0,0	- 1,8	+ 2,8
F41	Hochbau	4.366	494	3.872	- 5,5	- 1,5	- 6,0	3.724	4.650	4.724	- 8,0	- 5,4	- 3,6
F42	Tiefbau	1.727	152	1.575	- 11,6	- 1,3	- 12,4	1.429	1.879	1.873	- 12,8	- 11,0	- 11,2
F43	Sonst. Bautätigkeiten	14.418	2.444	11.974	- 2,9	- 1,6	- 3,1	13.256	14.894	15.105	- 2,9	- 2,7	- 3,0

B.1.4 Erwerbstätige nach Wirtschaftsklasse (Fortsetzung)

Wirtschaftsklasse		2024			Veränderung zu 2023 in %			2024			Veränderung zu 2023 in %		
		gesamt	Frauen	Männer	gesamt	Frauen	Männer	Februar	Juni	Oktober	Februar	Juni	Oktober
G45	Kfz-Handel und -reparatur	7.908	1.873	6.034	+ 2,8	+ 3,1	+ 2,7	7.785	7.840	8.098	+ 2,2	+ 2,9	+ 3,3
G46	Großhandel	19.943	7.192	12.751	+ 0,8	+ 0,2	+ 1,2	19.748	19.967	20.115	- 0,4	+ 1,2	+ 1,7
G47	Einzelhandel	27.016	18.764	8.251	+ 0,0	- 0,5	+ 1,3	27.413	26.775	26.859	- 0,1	+ 0,2	+ 0,1
H49	Landverkehr	10.250	1.742	8.508	+ 2,1	+ 4,5	+ 1,6	10.782	9.941	10.027	+ 1,5	+ 2,7	+ 2,0
H50	Schifffahrt	23	11	11	- 27,1	- 30,9	- 22,9	21	25	22	- 21,4	- 25,5	- 33,3
H51	Luftfahrt	212	49	164	- 6,4	- 2,2	- 7,5	214	213	210	+ 1,0	- 9,7	- 9,7
H52	Dienstleistungen für den Verkehr	5.511	1.261	4.249	+ 1,2	+ 0,5	+ 1,4	5.433	5.505	5.594	+ 0,6	+ 0,6	+ 2,3
H53	Post- und Kurierdienste	1.717	494	1.223	+ 0,4	+ 1,3	+ 0,0	1.708	1.704	1.740	- 0,9	+ 0,3	+ 1,7
I55	Beherbergung	20.921	12.271	8.650	+ 2,0	+ 2,3	+ 1,6	24.777	21.175	16.811	+ 2,1	+ 1,0	+ 3,1
I56	Gastronomie	13.656	6.542	7.113	- 0,5	- 3,1	+ 2,0	15.386	13.479	12.102	+ 1,7	- 1,2	- 2,4
J58	Verlagswesen	734	356	378	- 15,9	- 17,9	- 13,9	731	734	736	- 18,4	- 18,2	- 10,6
J59	Filmherstellung/-verleih; Kinos	1.208	441	766	+ 7,3	+ 8,3	+ 6,7	1.146	1.179	1.299	+ 4,7	+ 3,9	+ 13,1
J60	Rundfunkveranstalter	384	173	211	+ 12,0	+ 13,0	+ 11,2	378	387	387	+ 17,3	+ 19,2	+ 1,5
J61	Telekommunikation	152	23	129	- 1,9	+ 9,4	- 3,6	149	154	153	- 7,2	+ 1,2	+ 0,6
J62	IT-Dienstleistungen	4.164	1.105	3.059	+ 6,0	+ 5,9	+ 6,0	4.059	4.150	4.281	+ 5,6	+ 5,7	+ 6,6
J63	Informationsdienstleistungen	1.232	392	840	+ 5,4	+ 8,4	+ 4,1	1.213	1.232	1.251	+ 6,7	+ 6,2	+ 3,5
K64	Finanzdienstleistungen	5.597	3.238	2.359	+ 0,7	+ 2,3	- 1,4	5.568	5.606	5.617	+ 0,5	+ 1,1	+ 0,5
K65	Versicherungen und Pensionskassen	1.542	639	903	- 0,4	+ 1,1	- 1,4	1.532	1.534	1.561	- 0,1	- 0,4	- 0,7
K66	Sonst. Finanz-/Versicherungsleistungen	1.425	652	773	+ 1,0	+ 0,9	+ 1,1	1.413	1.426	1.437	+ 0,8	+ 1,9	+ 0,3
L68	Grundstücks- und Wohnungswesen	5.336	2.572	2.764	- 1,6	- 1,5	- 1,6	5.359	5.347	5.302	- 0,7	- 1,5	- 2,5
M69	Rechtsberatung und Wirtschaftsprüfung	4.297	3.103	1.195	+ 0,6	+ 0,5	+ 0,9	4.249	4.255	4.388	- 0,2	+ 0,4	+ 1,6
M70	Unternehmensführung, -beratung	9.466	3.693	5.773	+ 6,7	+ 7,9	+ 6,0	9.278	9.466	9.654	+ 6,6	+ 6,5	+ 7,1
M71	Architektur- und Ingenieurbüros	4.361	1.384	2.977	+ 0,9	- 0,3	+ 1,4	4.270	4.365	4.447	+ 0,4	+ 0,3	+ 1,8
M72	Forschung und Entwicklung	550	311	239	- 13,4	- 13,3	- 13,5	575	539	536	- 3,6	- 13,2	- 22,2
M73	Werbung und Marktforschung	2.891	1.545	1.346	- 2,9	- 3,5	- 2,3	2.909	2.877	2.887	- 1,6	- 3,2	- 4,0
M74	Sonst. freiberufl./techn. Tätigkeiten	1.646	852	794	+ 1,8	+ 1,5	+ 2,2	1.635	1.657	1.646	+ 2,6	+ 2,5	+ 0,4
M75	Veterinärwesen	313	221	92	- 2,0	+ 0,3	- 6,9	310	312	318	- 2,5	- 1,4	- 2,0
N77	Vermietung v. beweglichen Sachen	1.160	458	702	+ 4,8	+ 6,3	+ 3,9	1.163	1.128	1.191	- 1,5	+ 4,3	+ 12,5
N78	Arbeitskräfteüberlassung	4.145	781	3.364	- 4,2	- 8,9	- 3,1	3.713	4.312	4.409	- 6,9	- 2,0	- 4,1
N79	Reisebüros und Reiseveranstalter	1.365	952	413	+ 2,1	+ 4,0	- 2,0	1.313	1.420	1.364	+ 0,5	+ 3,2	+ 2,5
N80	Private Wach- und Sicherheitsdienste	725	194	531	- 15,0	- 9,2	- 17,0	760	713	701	- 11,3	- 14,0	- 19,6
N81	Gebäudebetreuung; Gartenbau	6.117	3.186	2.931	+ 3,2	+ 2,0	+ 4,5	6.269	6.001	6.081	+ 4,8	+ 2,6	+ 2,1
N82	Wirtschaftliche Dienstleistungen a.n.g.	1.618	899	719	+ 2,8	+ 4,3	+ 1,0	1.612	1.624	1.618	+ 3,5	+ 3,4	+ 1,6
O84	Öffentliche Verwaltung	15.544	7.196	8.348	+ 1,0	+ 3,0	- 0,8	15.413	15.710	15.508	+ 1,3	+ 2,4	- 0,8
P85	Erziehung und Unterricht	23.179	16.005	7.174	- 0,0	+ 0,2	- 0,7	24.450	22.578	22.510	- 0,7	+ 1,4	- 0,7

B.1.4 Erwerbstätige nach Wirtschaftsklasse (Fortsetzung)

Wirtschaftsklasse	2024			Veränderung zu 2023 in %			2024			Veränderung zu 2023 in %		
	gesamt	Frauen	Männer	gesamt	Frauen	Männer	Februar	Juni	Oktober	Februar	Juni	Oktober
Q86 Gesundheitswesen	20.273	14.711	5.561	+ 2,0	+ 2,0	+ 1,9	20.162	20.151	20.506	+ 1,4	+ 2,5	+ 2,2
Q87 Alten- und Pflegeheime	6.559	5.216	1.343	+ 0,4	+ 0,8	- 1,2	6.511	6.555	6.612	+ 0,7	+ 0,3	+ 0,2
Q88 Sozialwesen	5.759	4.643	1.116	- 1,5	- 1,0	- 3,6	5.809	5.754	5.715	+ 1,3	- 0,6	- 5,0
R90 Künstlerische Tätigkeiten	2.020	1.001	1.019	+ 3,2	+ 8,3	- 1,4	1.899	2.269	1.891	+ 3,6	+ 3,5	+ 2,4
R91 Bibliotheken und Museen	932	545	387	+ 3,2	+ 4,8	+ 1,0	876	958	961	+ 4,7	+ 2,1	+ 2,9
R92 Spiel-, Wett- und Lotteriewesen	545	231	314	+ 3,0	+ 5,5	+ 1,2	534	541	559	+ 1,3	+ 3,1	+ 4,4
R93 Dienstleistungen Sport/Unterhaltung	2.371	917	1.454	+ 1,2	- 0,3	+ 2,1	2.232	2.465	2.416	+ 1,5	+ 2,9	- 0,9
S94 Interessenvertretungen und Vereine	3.035	1.883	1.153	- 2,7	- 0,1	- 6,7	3.001	3.044	3.061	- 1,8	- 2,4	- 3,8
S95 Reparatur v. Gebrauchsgütern	259	64	194	- 5,3	- 11,0	- 3,2	256	257	263	- 4,8	- 6,7	- 4,2
S96 Sonst. Dienstleistungen a.n.g.	4.686	3.582	1.104	- 0,3	- 0,5	+ 0,3	4.658	4.675	4.724	- 0,1	- 0,4	- 0,5
T97 Private Haushalte mit Hauspersonal	113	77	35	- 18,8	- 19,9	- 16,4	123	112	103	+ 17,1	- 5,0	- 46,9
T98 Waren/Dienstleistungen - Eigenbedarf	34	9	25	+ 0,2	- 2,4	+ 1,2	33	33	35	+ 3,1	- 4,8	+ 2,5
XX unbekannt	826	354	472				522	829	1.128			
alle Wirtschaftsklassen	319.013	149.348	169.663	+ 0,3	+ 0,7	- 0,0	322.160	319.518	315.363	+ 0,2	+ 0,6	+ 0,1

Hinweis: Wirtschaftsklassen mit weniger als fünf Erwerbstätigen im Jahresdurchschnitt werden aus Datenschutzgründen nicht ausgewiesen.

B.1.5 Erwerbstätige nach Wirtschaftsabteilung

Bundesland Salzburg

Wirtschaftsabteilung	2024			Veränderung zu 2023 in %			2024			Veränderung zu 2023 in %		
	gesamt	Frauen	Männer	gesamt	Frauen	Männer	Februar	Juni	Oktober	Februar	Juni	Oktober
A Land-, Forstwirtschaft; Fischerei	4.323	1.936	2.387	- 6,4	- 3,9	- 8,3	4.319	4.429	4.222	- 1,6	- 6,0	- 11,2
B/C Bergbau, Herstellung von Waren	37.191	9.994	27.197	- 1,8	- 2,1	- 1,6	36.881	37.381	37.312	- 2,2	- 1,3	- 1,8
D/E Energie, (Ab-)wasser, Abfall	3.267	522	2.746	+ 0,3	+ 0,7	+ 0,3	3.200	3.309	3.293	- 0,2	+ 0,9	+ 0,4
F Bau	20.512	3.091	17.420	- 4,2	- 1,5	- 4,7	18.409	21.423	21.703	- 4,8	- 4,1	- 3,9
G Handel, Instandhaltung von Kfz	54.867	27.830	27.037	+ 0,7	- 0,1	+ 1,5	54.946	54.582	55.072	+ 0,1	+ 0,9	+ 1,1
H Verkehr und Lagerei	17.713	3.557	14.156	+ 1,5	+ 2,3	+ 1,2	18.158	17.388	17.592	+ 1,0	+ 1,6	+ 1,8
I Beherbergung und Gastronomie	34.577	18.813	15.764	+ 1,0	+ 0,4	+ 1,8	40.164	34.654	28.913	+ 1,9	+ 0,2	+ 0,7
J/K/L Unternehmensnahe Dienste	21.774	9.591	12.182	+ 1,1	+ 1,2	+ 1,0	21.549	21.749	22.024	+ 1,0	+ 1,1	+ 1,2
M/N Wirtschaftliche Dienste	38.654	17.579	21.075	+ 1,4	+ 1,5	+ 1,2	38.055	38.669	39.239	+ 1,4	+ 1,5	+ 1,2
O Öffentliche Verwaltung	15.544	7.196	8.348	+ 1,0	+ 3,0	- 0,8	15.413	15.710	15.508	+ 1,3	+ 2,4	- 0,8
P Erziehung und Unterricht	23.179	16.005	7.174	- 0,0	+ 0,2	- 0,7	24.450	22.578	22.510	- 0,7	+ 1,4	- 0,7
Q Gesundheits- und Sozialwesen	32.592	24.570	8.020	+ 1,1	+ 1,2	+ 0,6	32.482	32.459	32.834	+ 1,3	+ 1,5	+ 0,4
R-U Sonstige Dienste, Private Haushalte	13.994	8.310	5.684	- 0,0	+ 0,8	- 1,2	13.612	14.356	14.013	+ 0,7	+ 0,4	- 1,2
XX unbekannt	826	354	472				522	829	1.128			
alle Wirtschaftsabteilungen	319.013	149.348	169.663	+ 0,3	+ 0,7	- 0,0	322.160	319.518	315.363	+ 0,2	+ 0,6	+ 0,1

Bezirk Salzburg (Stadt)

Wirtschaftsabteilung		2024			Veränderung zu 2023 in %			2024			Veränderung zu 2023 in %		
		gesamt	Frauen	Männer	gesamt	Frauen	Männer	Februar	Juni	Oktober	Februar	Juni	Oktober
A	Land-, Forstwirtschaft; Fischerei	131	47	84	- 5,1	- 4,7	- 5,3	127	134	133	- 3,1	- 6,3	- 5,7
B/C	Bergbau, Herstellung von Waren	5.382	1.717	3.666	- 2,0	- 5,6	- 0,1	5.307	5.401	5.438	- 4,2	- 1,6	- 0,1
D/E	Energie, (Ab-)wasser, Abfall	1.156	197	959	+ 2,2	+ 3,4	+ 2,0	1.134	1.167	1.167	+ 0,6	+ 3,2	+ 2,9
F	Bau	3.794	593	3.202	- 6,9	- 5,9	- 7,0	3.613	3.866	3.905	- 8,4	- 6,6	- 5,6
G	Handel, Instandhaltung von Kfz	19.464	9.970	9.494	+ 1,0	+ 0,4	+ 1,7	19.328	19.507	19.558	+ 0,9	+ 1,8	+ 0,5
H	Verkehr und Lagerei	7.006	1.434	5.572	+ 4,1	+ 6,4	+ 3,6	6.945	6.956	7.118	+ 4,2	+ 4,5	+ 3,8
I	Beherbergung und Gastronomie	8.104	3.935	4.168	+ 0,1	- 2,0	+ 2,1	7.750	8.332	8.229	+ 1,7	- 0,8	- 0,5
J/K/L	Unternehmensnahe Dienste	11.597	5.182	6.415	+ 1,7	+ 1,9	+ 1,5	11.448	11.548	11.795	+ 1,1	+ 1,4	+ 2,5
M/N	Wirtschaftliche Dienste	17.468	8.232	9.236	- 1,2	- 1,2	- 1,2	17.099	17.572	17.733	- 0,6	- 0,8	- 2,2
O	Öffentliche Verwaltung	7.549	3.971	3.578	+ 1,0	+ 1,3	+ 0,7	7.423	7.653	7.571	+ 0,0	+ 2,5	+ 0,5
P	Erziehung und Unterricht	9.844	6.256	3.588	- 0,7	- 0,7	- 0,7	9.712	9.980	9.841	- 1,0	+ 0,4	- 1,5
Q	Gesundheits- und Sozialwesen	16.050	11.583	4.466	+ 0,8	+ 0,7	+ 0,8	15.991	15.938	16.221	+ 0,6	+ 1,2	+ 0,4
R-U	Sonstige Dienste, Private Haushalte	6.919	3.918	3.002	+ 0,1	+ 2,1	- 2,4	6.766	7.135	6.857	+ 0,3	+ 0,5	- 0,5
XX	unbekannt	219	101	118				138	216	302			
alle Wirtschaftsabteilungen		114.684	57.136	57.547	+ 0,3	+ 0,3	+ 0,4	112.782	115.403	115.867	+ 0,1	+ 0,7	+ 0,1

Bezirk Hallein

Wirtschaftsabteilung		2024			Veränderung zu 2023 in %			2024			Veränderung zu 2023 in %		
		gesamt	Frauen	Männer	gesamt	Frauen	Männer	Februar	Juni	Oktober	Februar	Juni	Oktober
A	Land-, Forstwirtschaft; Fischerei	548	289	259	- 5,9	- 3,1	- 8,9	549	557	539	- 3,9	- 5,3	- 8,6
B/C	Bergbau, Herstellung von Waren	6.411	1.410	5.000	+ 0,0	- 0,5	+ 0,1	6.322	6.427	6.484	- 0,9	+ 0,2	+ 0,7
D/E	Energie, (Ab-)wasser, Abfall	222	45	177	+ 3,0	+ 0,8	+ 3,6	215	225	226	+ 2,9	+ 4,8	+ 1,4
F	Bau	1.687	267	1.420	- 4,9	+ 0,6	- 5,8	1.577	1.729	1.756	- 7,7	- 4,0	- 3,1
G	Handel, Instandhaltung von Kfz	4.146	2.043	2.103	- 0,5	- 1,0	+ 0,0	4.159	4.118	4.162	- 0,7	- 0,4	- 0,3
H	Verkehr und Lagerei	1.024	185	839	- 0,9	+ 0,1	- 1,2	1.017	1.021	1.035	- 3,2	- 1,6	+ 2,1
I	Beherbergung und Gastronomie	1.374	813	562	- 0,6	+ 0,2	- 1,8	1.356	1.452	1.315	- 0,6	- 1,1	- 0,1
J/K/L	Unternehmensnahe Dienste	954	415	539	+ 3,0	+ 5,8	+ 0,9	936	961	965	+ 3,1	+ 3,5	+ 2,3
M/N	Wirtschaftliche Dienste	2.092	973	1.119	+ 2,9	+ 5,1	+ 1,1	2.045	2.091	2.139	+ 3,0	+ 2,3	+ 3,3
O	Öffentliche Verwaltung	1.053	592	461	- 2,3	+ 3,7	- 9,0	1.046	1.044	1.067	+ 0,1	- 2,1	- 4,6
P	Erziehung und Unterricht	2.481	1.635	845	+ 1,7	+ 0,6	+ 3,8	2.445	2.467	2.530	+ 1,5	+ 2,1	+ 1,4
Q	Gesundheits- und Sozialwesen	3.455	2.760	695	+ 0,8	+ 1,0	+ 0,1	3.477	3.440	3.448	+ 2,7	+ 0,7	- 0,9
R-U	Sonstige Dienste, Private Haushalte	895	553	341	+ 0,9	+ 0,3	+ 1,9	875	902	907	+ 1,9	+ 0,2	+ 0,7
XX	unbekannt	67	30	36				45	63	92			
alle Wirtschaftsabteilungen		26.409	12.012	14.397	+ 0,1	+ 1,0	- 0,5	26.065	26.499	26.664	- 0,1	+ 0,2	+ 0,3

Bezirk Salzburg-Umgebung

Wirtschaftsabteilung		2024			Veränderung zu 2023 in %			2024			Veränderung zu 2023 in %		
		gesamt	Frauen	Männer	gesamt	Frauen	Männer	Februar	Juni	Oktober	Februar	Juni	Oktober
A	Land-, Forstwirtschaft; Fischerei	1.352	700	653	- 4,4	- 3,1	- 5,6	1.383	1.373	1.301	- 0,6	- 3,6	- 8,8
B/C	Bergbau, Herstellung von Waren	13.366	3.724	9.642	- 2,0	- 0,8	- 2,5	13.387	13.404	13.307	- 1,6	- 1,9	- 2,5
D/E	Energie, (Ab-)wasser, Abfall	503	100	404	- 6,1	- 4,0	- 6,6	501	511	497	- 6,0	- 5,0	- 7,2
F	Bau	5.850	819	5.031	- 3,8	- 1,0	- 4,2	5.399	6.048	6.103	- 5,1	- 3,1	- 3,3
G	Handel, Instandhaltung von Kfz	18.054	8.318	9.737	+ 1,1	+ 0,4	+ 1,7	17.877	18.031	18.255	- 0,1	+ 1,0	+ 2,3
H	Verkehr und Lagerei	4.163	891	3.271	- 2,2	- 3,6	- 1,8	4.096	4.170	4.222	- 3,6	- 1,4	- 1,5
I	Beherbergung und Gastronomie	4.964	2.759	2.205	+ 2,9	+ 1,7	+ 4,5	4.483	5.396	5.013	+ 0,7	+ 5,5	+ 2,3
J/K/L	Unternehmensnahe Dienste	5.016	1.998	3.017	+ 1,3	+ 1,2	+ 1,4	4.938	5.025	5.086	+ 1,6	+ 1,5	+ 0,8
M/N	Wirtschaftliche Dienste	11.071	4.554	6.516	+ 4,7	+ 3,1	+ 5,9	10.573	11.126	11.513	+ 3,2	+ 4,8	+ 6,1
O	Öffentliche Verwaltung	3.317	1.194	2.123	+ 2,5	+ 9,0	- 0,8	3.311	3.356	3.284	+ 3,7	+ 4,6	- 0,7
P	Erziehung und Unterricht	4.509	3.468	1.042	+ 0,4	+ 0,4	+ 0,3	4.500	4.524	4.504	+ 0,7	+ 1,5	- 1,1
Q	Gesundheits- und Sozialwesen	4.416	3.442	974	+ 2,7	+ 3,3	+ 0,7	4.385	4.407	4.456	+ 3,2	+ 3,1	+ 2,0
R-U	Sonstige Dienste, Private Haushalte	2.781	1.649	1.133	- 0,1	- 0,0	- 0,3	2.663	2.833	2.847	+ 2,0	- 0,1	- 2,1
XX	unbekannt	208	88	120				140	208	275			
alle Wirtschaftsabteilungen		79.570	33.703	45.866	+ 0,7	+ 1,3	+ 0,3	77.636	80.409	80.665	+ 0,2	+ 1,2	+ 0,8

Bezirk St. Johann im Pongau

Wirtschaftsabteilung		2024			Veränderung zu 2023 in %			2024			Veränderung zu 2023 in %		
		gesamt	Frauen	Männer	gesamt	Frauen	Männer	Februar	Juni	Oktober	Februar	Juni	Oktober
A	Land-, Forstwirtschaft; Fischerei	864	403	460	- 8,8	- 5,3	- 11,6	851	899	841	- 0,9	- 8,0	- 16,3
B/C	Bergbau, Herstellung von Waren	5.691	1.348	4.343	+ 0,0	+ 1,2	- 0,4	5.610	5.720	5.744	- 0,2	+ 0,6	- 0,3
D/E	Energie, (Ab-)wasser, Abfall	566	67	499	- 1,1	- 0,9	- 1,2	557	576	566	- 0,4	- 1,1	- 1,9
F	Bau	3.624	566	3.058	- 3,4	- 1,2	- 3,8	3.136	3.834	3.901	- 3,6	- 3,5	- 3,2
G	Handel, Instandhaltung von Kfz	5.204	2.947	2.257	- 0,9	- 2,1	+ 0,8	5.373	5.072	5.166	- 1,5	- 1,1	+ 0,1
H	Verkehr und Lagerei	2.427	401	2.025	- 0,2	+ 0,1	- 0,3	2.731	2.264	2.285	- 0,2	- 0,6	+ 0,2
I	Beherbergung und Gastronomie	8.572	4.807	3.765	+ 0,8	+ 0,3	+ 1,5	11.391	7.894	6.432	+ 2,6	- 1,3	+ 0,3
J/K/L	Unternehmensnahe Dienste	1.824	844	980	- 2,5	- 2,7	- 2,3	1.830	1.836	1.806	- 2,9	- 2,4	- 2,2
M/N	Wirtschaftliche Dienste	3.516	1.676	1.840	+ 0,0	+ 3,9	- 3,2	3.728	3.411	3.410	+ 2,3	- 0,9	- 1,5
O	Öffentliche Verwaltung	1.687	606	1.081	+ 0,4	+ 4,5	- 1,8	1.695	1.696	1.671	+ 2,3	+ 1,1	- 2,1
P	Erziehung und Unterricht	2.611	1.978	633	+ 1,6	+ 2,3	- 0,5	3.269	2.279	2.286	+ 2,3	+ 3,4	- 0,9
Q	Gesundheits- und Sozialwesen	4.091	3.220	871	+ 2,0	+ 2,6	- 0,2	4.063	4.084	4.126	+ 1,1	+ 2,9	+ 1,9
R-U	Sonstige Dienste, Private Haushalte	1.767	1.131	636	+ 0,3	- 0,8	+ 2,4	1.727	1.816	1.759	+ 0,6	+ 2,7	- 2,4
XX	unbekannt	146	57	89				91	145	203			
alle Wirtschaftsabteilungen		42.591	20.053	22.538	+ 0,0	+ 0,8	- 0,7	46.052	41.526	40.195	+ 0,7	- 0,2	- 0,6

Bezirk Tamsweg

Wirtschaftsabteilung		2024			Veränderung zu 2023 in %			2024			Veränderung zu 2023 in %		
		gesamt	Frauen	Männer	gesamt	Frauen	Männer	Februar	Juni	Oktober	Februar	Juni	Oktober
A	Land-, Forstwirtschaft; Fischerei	376	125	251	- 5,5	- 1,8	- 7,3	366	384	378	- 1,9	- 7,2	- 7,1
B/C	Bergbau, Herstellung von Waren	1.538	564	974	- 4,8	- 5,7	- 4,2	1.530	1.562	1.522	- 4,1	- 3,3	- 6,9
D/E	Energie, (Ab-)wasser, Abfall	120	22	98	+ 3,6	- 4,3	+ 5,6	116	122	120	+ 2,7	+ 5,5	+ 2,8
F	Bau	804	141	664	- 7,2	- 1,5	- 8,3	656	873	884	- 8,9	- 5,6	- 7,4
G	Handel, Instandhaltung von Kfz	1.174	721	453	+ 1,0	+ 0,2	+ 2,3	1.198	1.149	1.174	- 0,6	+ 1,1	+ 2,5
H	Verkehr und Lagerei	418	97	321	- 0,6	+ 0,9	- 1,0	437	415	402	- 1,3	- 1,4	+ 1,1
I	Beherbergung und Gastronomie	1.330	783	547	+ 0,7	+ 0,1	+ 1,5	2.081	1.060	848	+ 2,9	- 1,1	- 2,4
J/K/L	Unternehmensnahe Dienste	400	201	199	+ 1,2	+ 1,3	+ 1,1	402	401	396	+ 2,8	+ 3,0	- 2,0
M/N	Wirtschaftliche Dienste	662	310	352	+ 7,6	+ 12,0	+ 3,9	662	665	659	+ 8,8	+ 7,1	+ 6,8
O	Öffentliche Verwaltung	527	220	307	- 0,3	- 0,4	- 0,3	526	532	524	- 0,6	+ 1,7	- 2,1
P	Erziehung und Unterricht	660	480	180	- 0,8	- 0,6	- 1,4	711	635	634	- 2,3	+ 0,4	- 0,3
Q	Gesundheits- und Sozialwesen	726	594	132	- 1,7	- 0,5	- 7,0	732	722	723	+ 1,5	- 2,1	- 4,4
R-U	Sonstige Dienste, Private Haushalte	282	210	72	- 1,5	- 0,6	- 4,2	269	291	286	- 4,3	+ 0,7	- 1,0
XX	unbekannt	22	9	13				14	19	32			
alle Wirtschaftsabteilungen		9.038	4.476	4.562	- 1,0	+ 0,0	- 2,0	9.699	8.831	8.582	- 0,3	- 0,7	- 2,1

Bezirk Zell am See

Wirtschaftsabteilung		2024			Veränderung zu 2023 in %			2024			Veränderung zu 2023 in %		
		gesamt	Frauen	Männer	gesamt	Frauen	Männer	Februar	Juni	Oktober	Februar	Juni	Oktober
A	Land-, Forstwirtschaft; Fischerei	1.052	372	680	- 7,5	- 4,9	- 8,8	1.043	1.082	1.030	- 1,7	- 7,0	- 13,0
B/C	Bergbau, Herstellung von Waren	4.803	1.231	3.572	- 4,2	- 4,5	- 4,1	4.725	4.868	4.817	- 4,8	- 3,2	- 4,6
D/E	Energie, (Ab-)wasser, Abfall	700	91	609	+ 2,0	+ 3,2	+ 1,9	677	707	716	+ 1,5	+ 1,4	+ 3,2
F	Bau	4.752	706	4.046	- 2,5	+ 0,6	- 3,0	4.028	5.073	5.154	+ 0,2	- 3,5	- 3,5
G	Handel, Instandhaltung von Kfz	6.824	3.832	2.993	+ 0,7	- 0,4	+ 2,1	7.010	6.706	6.757	+ 0,1	+ 0,6	+ 1,3
H	Verkehr und Lagerei	2.675	549	2.126	+ 3,3	+ 5,3	+ 2,8	2.932	2.563	2.530	+ 3,3	+ 2,8	+ 3,8
I	Beherbergung und Gastronomie	10.233	5.716	4.517	+ 1,3	+ 1,5	+ 0,9	13.103	10.521	7.076	+ 2,1	- 0,2	+ 2,1
J/K/L	Unternehmensnahe Dienste	1.984	950	1.034	- 0,0	- 0,5	+ 0,5	1.995	1.979	1.977	+ 1,4	+ 0,3	- 1,7
M/N	Wirtschaftliche Dienste	3.846	1.835	2.011	+ 3,3	+ 4,7	+ 2,1	3.948	3.804	3.786	+ 2,3	+ 3,7	+ 4,0
O	Öffentliche Verwaltung	1.411	612	799	+ 0,7	+ 2,9	- 0,9	1.412	1.429	1.391	+ 2,9	+ 2,0	- 2,7
P	Erziehung und Unterricht	3.073	2.187	886	- 1,1	+ 0,7	- 5,4	3.813	2.692	2.715	- 5,0	+ 2,9	+ 0,8
Q	Gesundheits- und Sozialwesen	3.854	2.971	883	+ 0,2	- 0,3	+ 1,9	3.834	3.868	3.861	+ 0,5	+ 0,7	- 0,6
R-U	Sonstige Dienste, Private Haushalte	1.349	849	500	- 1,3	- 1,1	- 1,7	1.312	1.380	1.356	+ 0,2	- 1,4	- 2,7
XX	unbekannt	165	70	96				94	178	224			
alle Wirtschaftsabteilungen		46.721	21.969	24.753	+ 0,2	+ 0,8	- 0,4	49.926	46.849	43.389	+ 0,3	+ 0,1	+ 0,0

Arbeitsmarktregion Bürmoos-Lamprechtshausen

Wirtschaftsabteilung	2024			Veränderung zu 2023 in %			2024			Veränderung zu 2023 in %		
	gesamt	Frauen	Männer	gesamt	Frauen	Männer	Februar	Juni	Oktober	Februar	Juni	Oktober
A Land-, Forstwirtschaft; Fischerei	224	108	116	- 5,5	- 4,4	- 6,4	227	230	216	- 2,2	- 2,5	- 11,5
B/C Bergbau, Herstellung von Waren	2.720	798	1.922	- 2,7	- 1,6	- 3,1	2.723	2.736	2.700	- 2,0	- 2,4	- 3,7
D/E Energie, (Ab-)wasser, Abfall	71	19	51	+ 1,1	- 5,1	+ 3,6	70	71	71	+ 4,5	- 0,8	- 0,1
F Bau	531	106	425	- 7,0	+ 0,3	- 8,6	498	552	544	- 9,0	- 4,4	- 7,7
G Handel, Instandhaltung von Kfz	1.294	714	580	+ 1,5	- 0,1	+ 3,7	1.276	1.299	1.307	- 0,1	+ 2,0	+ 2,7
H Verkehr und Lagerei	242	51	190	+ 5,3	+ 7,0	+ 4,8	230	250	245	+ 6,1	+ 12,2	- 1,6
I Beherbergung und Gastronomie	240	142	98	+ 5,6	+ 7,4	+ 3,2	229	242	249	+ 3,7	+ 5,6	+ 7,5
J/K/L Unternehmensnahe Dienste	319	128	191	- 1,2	- 4,2	+ 0,9	317	316	324	- 0,6	- 2,0	- 1,0
M/N Wirtschaftliche Dienste	595	250	345	- 7,0	+ 0,4	- 11,7	605	587	593	- 1,8	- 9,4	- 9,6
O Öffentliche Verwaltung	242	161	80	+ 4,0	+ 8,6	- 4,1	240	245	240	+ 3,9	+ 5,9	+ 2,2
P Erziehung und Unterricht	599	502	97	+ 0,8	+ 1,1	- 0,7	590	599	607	+ 0,9	+ 1,5	+ 0,2
Q Gesundheits- und Sozialwesen	751	585	166	+ 6,5	+ 6,5	+ 6,3	735	761	756	+ 4,7	+ 8,8	+ 5,9
R-U Sonstige Dienste, Private Haushalte	274	190	84	- 0,8	+ 0,4	- 3,5	274	278	270	+ 3,8	- 0,8	- 5,1
XX unbekannt	30	14	15				21	29	39			
alle Wirtschaftsabteilungen	8.130	3.769	4.361	- 0,6	+ 1,5	- 2,3	8.035	8.193	8.161	- 0,3	+ 0,0	- 1,5

Arbeitsmarktregion Neumarkt-Straßwalchen

Wirtschaftsabteilung	2024			Veränderung zu 2023 in %			2024			Veränderung zu 2023 in %		
	gesamt	Frauen	Männer	gesamt	Frauen	Männer	Februar	Juni	Oktober	Februar	Juni	Oktober
A Land-, Forstwirtschaft; Fischerei	447	246	202	- 5,8	- 3,3	- 8,6	465	449	428	+ 0,4	- 5,5	- 11,9
B/C Bergbau, Herstellung von Waren	3.918	1.183	2.735	- 4,4	- 1,7	- 5,5	3.998	3.886	3.871	- 2,9	- 5,3	- 5,1
D/E Energie, (Ab-)wasser, Abfall	143	36	107	- 2,6	- 4,6	- 1,9	141	147	141	- 5,4	+ 0,6	- 2,9
F Bau	1.368	239	1.129	- 2,1	+ 4,3	- 3,4	1.267	1.412	1.426	- 4,3	- 1,0	- 1,2
G Handel, Instandhaltung von Kfz	3.426	1.656	1.770	+ 0,2	- 0,7	+ 1,1	3.394	3.418	3.467	+ 0,2	- 0,8	+ 1,4
H Verkehr und Lagerei	1.386	326	1.060	- 3,2	- 10,8	- 0,6	1.347	1.383	1.428	- 6,9	- 2,1	- 0,5
I Beherbergung und Gastronomie	635	343	293	- 5,1	- 8,3	- 1,1	609	671	625	- 3,0	- 6,1	- 6,0
J/K/L Unternehmensnahe Dienste	939	387	552	+ 1,2	+ 3,9	- 0,6	926	939	952	+ 0,6	+ 1,3	+ 1,7
M/N Wirtschaftliche Dienste	2.791	1.001	1.790	- 1,4	+ 0,4	- 2,4	2.620	2.838	2.914	- 3,7	- 1,4	+ 0,7
O Öffentliche Verwaltung	720	428	293	+ 4,5	+ 7,0	+ 1,1	729	733	699	+ 11,0	+ 10,4	- 6,4
P Erziehung und Unterricht	1.499	1.189	310	- 0,6	- 0,4	- 1,5	1.490	1.506	1.501	- 0,7	+ 0,7	- 1,9
Q Gesundheits- und Sozialwesen	1.061	860	201	+ 1,6	+ 3,3	- 4,7	1.056	1.054	1.072	+ 2,5	+ 1,1	+ 1,3
R-U Sonstige Dienste, Private Haushalte	645	429	216	+ 2,0	+ 2,1	+ 1,7	565	675	694	+ 3,1	+ 2,2	+ 0,9
XX unbekannt	55	21	34				41	52	72			
alle Wirtschaftsabteilungen	19.034	8.344	10.690	- 1,3	- 0,2	- 2,2	18.648	19.164	19.291	- 1,4	- 1,3	- 1,3

Arbeitsmarktregion Salzburg-Stadt

Wirtschaftsabteilung		2024			Veränderung zu 2023 in %			2024			Veränderung zu 2023 in %		
		gesamt	Frauen	Männer	gesamt	Frauen	Männer	Februar	Juni	Oktober	Februar	Juni	Oktober
A	Land-, Forstwirtschaft; Fischerei	668	326	342	- 3,0	- 2,1	- 3,8	674	680	650	- 0,7	- 3,3	- 5,0
B/C	Bergbau, Herstellung von Waren	11.362	3.175	8.187	- 1,4	- 3,6	- 0,5	11.229	11.424	11.432	- 2,9	- 0,8	- 0,4
D/E	Energie, (Ab-)wasser, Abfall	1.409	235	1.174	+ 0,1	+ 2,6	- 0,4	1.388	1.423	1.415	- 0,9	+ 1,1	+ 0,1
F	Bau	7.210	1.007	6.203	- 5,4	- 5,1	- 5,5	6.745	7.411	7.473	- 6,6	- 5,0	- 4,6
G	Handel, Instandhaltung von Kfz	32.336	15.680	16.656	+ 1,1	+ 0,5	+ 1,7	32.078	32.360	32.570	+ 0,4	+ 1,7	+ 1,3
H	Verkehr und Lagerei	9.404	1.905	7.499	+ 2,3	+ 4,8	+ 1,7	9.336	9.351	9.525	+ 2,3	+ 2,6	+ 2,1
I	Beherbergung und Gastronomie	11.270	5.681	5.589	+ 1,6	- 0,0	+ 3,4	10.678	11.656	11.475	+ 1,9	+ 2,2	+ 0,8
J/K/L	Unternehmensnahe Dienste	14.992	6.514	8.477	+ 1,6	+ 1,7	+ 1,5	14.788	14.956	15.232	+ 1,4	+ 1,5	+ 2,0
M/N	Wirtschaftliche Dienste	24.156	11.072	13.084	+ 1,4	+ 0,1	+ 2,5	23.472	24.274	24.722	+ 1,3	+ 1,8	+ 1,1
O	Öffentliche Verwaltung	9.809	4.529	5.280	+ 1,2	+ 2,3	+ 0,2	9.674	9.933	9.821	+ 0,4	+ 2,6	+ 0,5
P	Erziehung und Unterricht	11.793	7.680	4.113	- 0,5	- 0,5	- 0,5	11.671	11.934	11.774	- 0,6	+ 0,7	- 1,5
Q	Gesundheits- und Sozialwesen	18.447	13.419	5.027	+ 0,9	+ 1,0	+ 0,8	18.374	18.320	18.646	+ 0,9	+ 1,3	+ 0,6
R-U	Sonstige Dienste, Private Haushalte	8.573	4.811	3.762	- 0,3	+ 1,2	- 2,2	8.394	8.797	8.528	+ 0,3	- 0,1	- 1,1
XX	unbekannt	318	144	174				200	317	438			
alle Wirtschaftsabteilungen		161.746	76.176	85.569	+ 0,7	+ 0,6	+ 0,8	158.702	162.837	163.700	+ 0,3	+ 1,2	+ 0,7

Arbeitsmarktregion Strobl

Wirtschaftsabteilung		2024			Veränderung zu 2023 in %			2024			Veränderung zu 2023 in %		
		gesamt	Frauen	Männer	gesamt	Frauen	Männer	Februar	Juni	Oktober	Februar	Juni	Oktober
A	Land-, Forstwirtschaft; Fischerei	144	67	77	- 5,1	- 6,5	- 3,8	144	148	140	- 3,4	- 3,3	- 8,5
B/C	Bergbau, Herstellung von Waren	748	285	463	+ 4,6	+ 6,6	+ 3,3	744	759	742	+ 7,7	+ 5,5	+ 0,7
D/E	Energie, (Ab-)wasser, Abfall	37	6	31	- 13,5	- 12,9	- 13,6	36	37	38	- 16,3	- 16,5	- 7,3
F	Bau	535	60	476	- 5,2	- 3,4	- 5,4	502	539	565	- 7,4	- 6,2	- 2,2
G	Handel, Instandhaltung von Kfz	462	237	225	+ 1,3	+ 2,1	+ 0,5	459	460	468	+ 3,7	- 2,1	+ 2,5
H	Verkehr und Lagerei	137	42	94	+ 4,4	+ 3,6	+ 4,7	126	141	142	+ 2,6	+ 4,8	+ 5,5
I	Beherbergung und Gastronomie	923	529	393	- 1,4	- 2,0	- 0,5	717	1.158	892	- 4,3	- 0,6	- 0,1
J/K/L	Unternehmensnahe Dienste	363	151	212	+ 3,5	+ 0,1	+ 6,2	355	362	373	+ 1,3	+ 3,7	+ 5,6
M/N	Wirtschaftliche Dienste	997	464	533	+ 4,4	+ 4,4	+ 4,4	975	998	1.017	+ 4,7	+ 4,3	+ 4,1
O	Öffentliche Verwaltung	95	47	48	+ 2,9	+ 15,6	- 7,2	91	98	94	+ 1,1	+ 4,7	+ 2,7
P	Erziehung und Unterricht	463	354	109	+ 1,9	+ 2,0	+ 1,6	461	465	463	+ 2,2	+ 1,5	+ 2,0
Q	Gesundheits- und Sozialwesen	207	162	45	+ 2,0	- 0,9	+ 13,9	211	209	202	+ 3,4	+ 3,5	- 1,0
R-U	Sonstige Dienste, Private Haushalte	209	137	73	+ 10,6	+ 13,5	+ 5,6	196	218	213	+ 14,0	+ 14,8	+ 4,0
XX	unbekannt	23	8	15				16	26	28			
alle Wirtschaftsabteilungen		5.343	2.549	2.794	+ 1,8	+ 2,3	+ 1,4	5.032	5.619	5.379	+ 1,8	+ 1,8	+ 1,8

Arbeitsmarktregion Hallein

Wirtschaftsabteilung	2024			Veränderung zu 2023 in %			2024			Veränderung zu 2023 in %		
	gesamt	Frauen	Männer	gesamt	Frauen	Männer	Februar	Juni	Oktober	Februar	Juni	Oktober
A Land-, Forstwirtschaft; Fischerei	346	184	162	- 5,7	- 4,7	- 6,9	350	348	339	- 3,0	- 5,4	- 8,6
B/C Bergbau, Herstellung von Waren	5.361	1.155	4.206	+ 0,8	+ 0,8	+ 0,7	5.284	5.366	5.435	+ 0,3	+ 0,9	+ 1,1
D/E Energie, (Ab-)wasser, Abfall	204	41	163	+ 3,1	- 0,1	+ 4,0	198	207	208	+ 3,7	+ 4,6	+ 1,2
F Bau	1.360	212	1.148	- 6,3	+ 0,3	- 7,4	1.277	1.388	1.414	- 9,2	- 5,8	- 4,0
G Handel, Instandhaltung von Kfz	3.691	1.767	1.924	- 0,8	- 2,0	+ 0,4	3.688	3.679	3.708	- 1,1	- 0,6	- 0,7
H Verkehr und Lagerei	890	152	739	- 1,7	- 2,3	- 1,5	865	896	910	- 4,5	- 2,1	+ 1,6
I Beherbergung und Gastronomie	1.047	616	431	+ 1,3	+ 1,8	+ 0,6	981	1.112	1.049	+ 1,1	+ 0,9	+ 1,9
J/K/L Unternehmensnahe Dienste	820	339	481	+ 3,3	+ 4,9	+ 2,2	803	826	832	+ 3,6	+ 3,8	+ 2,4
M/N Wirtschaftliche Dienste	1.929	899	1.030	+ 2,9	+ 5,6	+ 0,6	1.886	1.930	1.971	+ 3,3	+ 2,4	+ 2,9
O Öffentliche Verwaltung	968	559	409	- 2,7	+ 4,0	- 10,6	963	958	984	+ 0,1	- 2,9	- 5,1
P Erziehung und Unterricht	2.214	1.416	798	+ 2,4	+ 1,2	+ 4,5	2.169	2.204	2.269	+ 2,8	+ 2,6	+ 1,7
Q Gesundheits- und Sozialwesen	3.254	2.600	654	+ 1,2	+ 1,4	+ 0,4	3.275	3.239	3.249	+ 3,1	+ 1,1	- 0,6
R-U Sonstige Dienste, Private Haushalte	820	504	316	+ 1,0	+ 0,7	+ 1,6	799	826	833	+ 1,9	+ 0,6	+ 0,6
XX unbekannt	55	24	31				37	52	75			
alle Wirtschaftsabteilungen	22.960	10.468	12.492	+ 0,4	+ 1,2	- 0,3	22.573	23.031	23.276	+ 0,4	+ 0,4	+ 0,4

Arbeitsmarktregion Abtenau

Wirtschaftsabteilung	2024			Veränderung zu 2023 in %			2024			Veränderung zu 2023 in %		
	gesamt	Frauen	Männer	gesamt	Frauen	Männer	Februar	Juni	Oktober	Februar	Juni	Oktober
A Land-, Forstwirtschaft; Fischerei	203	105	97	- 6,3	- 0,3	- 12,0	199	209	200	- 5,2	- 5,0	- 8,7
B/C Bergbau, Herstellung von Waren	1.049	255	794	- 3,7	- 5,9	- 2,9	1.038	1.061	1.049	- 6,6	- 3,0	- 1,3
D/E Energie, (Ab-)wasser, Abfall	18	4	14	+ 1,6	+ 10,1	- 0,9	17	18	18	- 5,6	+ 8,0	+ 2,8
F Bau	328	55	273	+ 1,4	+ 1,6	+ 1,4	300	341	342	- 0,7	+ 4,2	+ 0,6
G Handel, Instandhaltung von Kfz	455	276	179	+ 1,9	+ 5,9	- 3,6	472	440	454	+ 2,3	+ 1,1	+ 2,4
H Verkehr und Lagerei	134	33	101	+ 4,2	+ 13,1	+ 1,6	153	125	125	+ 4,5	+ 2,5	+ 5,6
I Beherbergung und Gastronomie	327	197	130	- 6,3	- 4,4	- 9,0	376	340	266	- 4,9	- 7,0	- 7,3
J/K/L Unternehmensnahe Dienste	134	76	58	+ 1,2	+ 10,1	- 8,7	133	135	133	+ 0,2	+ 1,7	+ 1,6
M/N Wirtschaftliche Dienste	163	74	89	+ 3,0	- 0,9	+ 6,5	160	161	168	- 0,3	+ 1,9	+ 7,4
O Öffentliche Verwaltung	84	33	52	+ 3,1	- 1,4	+ 6,2	83	86	83	± 0,0	+ 7,8	+ 1,7
P Erziehung und Unterricht	267	219	48	- 3,8	- 3,2	- 6,6	276	264	260	- 8,0	- 1,9	- 1,0
Q Gesundheits- und Sozialwesen	201	160	41	- 4,8	- 4,9	- 4,4	202	201	199	- 2,9	- 4,7	- 6,6
R-U Sonstige Dienste, Private Haushalte	75	50	25	- 0,6	- 3,4	+ 5,3	76	76	74	+ 1,3	- 4,1	+ 1,1
XX unbekannt	12	6	6				8	11	17			
alle Wirtschaftsabteilungen	3.449	1.544	1.906	- 1,7	- 0,7	- 2,4	3.492	3.468	3.388	- 3,1	- 1,3	- 0,6

Arbeitsmarktregion Salzach-Pongau

Wirtschaftsabteilung		2024			Veränderung zu 2023 in %			2024			Veränderung zu 2023 in %		
		gesamt	Frauen	Männer	gesamt	Frauen	Männer	Februar	Juni	Oktober	Februar	Juni	Oktober
A	Land-, Forstwirtschaft; Fischerei	600	260	340	- 6,8	- 5,0	- 8,1	581	632	587	- 1,0	- 4,8	- 13,7
B/C	Bergbau, Herstellung von Waren	3.569	798	2.770	+ 2,3	+ 1,4	+ 2,5	3.461	3.608	3.637	+ 0,8	+ 3,6	+ 2,4
D/E	Energie, (Ab-)wasser, Abfall	488	56	432	- 0,5	- 0,8	- 0,4	480	498	487	- 0,2	- 0,0	- 1,2
F	Bau	2.212	317	1.896	- 3,6	+ 0,2	- 4,2	1.883	2.345	2.409	- 4,0	- 3,7	- 3,1
G	Handel, Instandhaltung von Kfz	3.143	1.760	1.383	- 1,0	- 2,1	+ 0,4	3.205	3.069	3.155	- 2,5	- 1,7	+ 1,3
H	Verkehr und Lagerei	1.569	242	1.327	+ 1,8	+ 0,9	+ 2,0	1.700	1.499	1.509	+ 4,6	+ 0,3	+ 0,4
I	Beherbergung und Gastronomie	3.786	2.195	1.592	+ 1,3	+ 1,4	+ 1,3	4.646	3.581	3.132	+ 1,5	+ 0,5	+ 2,0
J/K/L	Unternehmensnahe Dienste	1.085	505	580	- 1,3	- 0,6	- 1,9	1.075	1.106	1.075	- 1,9	+ 0,4	- 2,4
M/N	Wirtschaftliche Dienste	2.036	950	1.086	+ 1,1	+ 2,7	- 0,3	2.044	2.032	2.032	+ 2,3	- 0,6	+ 1,5
O	Öffentliche Verwaltung	1.310	458	852	+ 0,2	+ 3,2	- 1,3	1.315	1.317	1.297	+ 1,5	+ 1,2	- 2,1
P	Erziehung und Unterricht	1.667	1.272	395	+ 3,2	+ 2,8	+ 4,6	2.066	1.463	1.472	+ 5,4	+ 3,8	- 0,2
Q	Gesundheits- und Sozialwesen	3.319	2.603	715	+ 2,2	+ 2,9	- 0,4	3.295	3.312	3.350	+ 1,5	+ 3,0	+ 2,1
R-U	Sonstige Dienste, Private Haushalte	727	470	257	+ 0,3	+ 1,5	- 1,8	690	772	721	- 0,3	+ 5,1	- 3,9
XX	unbekannt	83	39	44				48	82	119			
alle Wirtschaftsabteilungen		25.595	11.926	13.669	+ 0,8	+ 1,5	+ 0,2	26.488	25.314	24.983	+ 0,9	+ 0,9	+ 0,5

Arbeitsmarktregion Enns-Pongau

Wirtschaftsabteilung		2024			Veränderung zu 2023 in %			2024			Veränderung zu 2023 in %		
		gesamt	Frauen	Männer	gesamt	Frauen	Männer	Februar	Juni	Oktober	Februar	Juni	Oktober
A	Land-, Forstwirtschaft; Fischerei	183	94	89	- 12,0	- 6,0	- 17,6	187	186	177	- 3,1	- 12,7	- 19,2
B/C	Bergbau, Herstellung von Waren	1.863	485	1.378	- 4,1	+ 1,5	- 5,9	1.900	1.848	1.842	- 2,2	- 4,7	- 5,3
D/E	Energie, (Ab-)wasser, Abfall	35	3	31	- 5,8	+ 1,6	- 6,5	33	36	35	- 2,9	- 8,5	- 5,6
F	Bau	1.102	186	916	- 2,4	- 3,3	- 2,2	975	1.163	1.168	- 2,6	- 2,3	- 2,3
G	Handel, Instandhaltung von Kfz	1.416	802	614	- 0,6	- 1,4	+ 0,5	1.487	1.380	1.383	+ 0,7	- 0,4	- 2,1
H	Verkehr und Lagerei	483	108	374	- 3,6	+ 0,4	- 4,6	600	420	427	- 6,6	- 1,8	- 0,8
I	Beherbergung und Gastronomie	2.797	1.575	1.222	+ 1,8	+ 0,5	+ 3,5	4.304	2.411	1.676	+ 4,7	- 3,2	+ 2,0
J/K/L	Unternehmensnahe Dienste	529	240	289	- 3,8	- 3,6	- 4,0	532	523	531	- 4,4	- 4,8	- 2,2
M/N	Wirtschaftliche Dienste	975	541	434	+ 1,6	+ 5,2	- 2,7	1.139	888	899	+ 0,4	+ 1,1	+ 3,7
O	Öffentliche Verwaltung	236	111	124	+ 1,7	+ 10,3	- 5,0	235	236	235	+ 5,4	+ 0,6	- 0,8
P	Erziehung und Unterricht	561	425	135	- 1,1	+ 2,2	- 10,0	765	465	452	- 2,4	+ 3,5	- 3,2
Q	Gesundheits- und Sozialwesen	383	323	60	- 0,5	- 1,0	+ 2,3	386	383	381	- 1,3	+ 1,3	- 1,5
R-U	Sonstige Dienste, Private Haushalte	324	187	137	+ 4,1	- 0,1	+ 10,4	313	337	323	+ 3,0	+ 8,1	+ 1,2
XX	unbekannt	44	14	30				27	44	62			
alle Wirtschaftsabteilungen		10.931	5.096	5.834	- 0,6	+ 0,7	- 1,8	12.883	10.319	9.592	+ 0,6	- 1,7	- 1,2

Arbeitsmarktregion Gastein

Wirtschaftsabteilung		2024			Veränderung zu 2023 in %			2024			Veränderung zu 2023 in %		
		gesamt	Frauen	Männer	gesamt	Frauen	Männer	Februar	Juni	Oktober	Februar	Juni	Oktober
A	Land-, Forstwirtschaft; Fischerei	80	49	32	- 15,4	- 5,8	- 26,9	83	81	77	+ 5,1	- 19,0	- 27,4
B/C	Bergbau, Herstellung von Waren	259	65	194	+ 0,2	- 3,5	+ 1,5	249	264	265	- 0,4	+ 0,7	+ 0,2
D/E	Energie, (Ab-)wasser, Abfall	44	7	36	- 4,4	- 2,9	- 4,7	44	43	44	± 0,0	- 6,9	- 6,0
F	Bau	309	64	246	- 5,8	- 1,6	- 6,8	278	326	324	- 3,8	- 6,2	- 7,0
G	Handel, Instandhaltung von Kfz	644	385	260	- 0,7	- 3,5	+ 3,7	682	623	629	- 1,6	+ 0,2	- 0,6
H	Verkehr und Lagerei	375	51	323	- 4,0	- 4,4	- 3,9	431	345	348	- 8,0	- 3,0	+ 0,5
I	Beherbergung und Gastronomie	1.989	1.038	951	- 1,5	- 2,3	- 0,6	2.441	1.901	1.624	+ 1,2	- 2,3	- 4,4
J/K/L	Unternehmensnahe Dienste	210	100	111	- 5,1	- 10,6	+ 0,5	223	207	200	- 4,2	- 9,6	- 1,0
M/N	Wirtschaftliche Dienste	505	185	320	- 6,6	+ 5,9	- 12,5	544	492	479	+ 6,5	- 5,6	- 18,9
O	Öffentliche Verwaltung	142	37	105	+ 0,2	+ 5,5	- 1,5	145	142	139	+ 4,3	+ 1,5	- 5,0
P	Erziehung und Unterricht	384	280	104	- 0,9	+ 0,5	- 4,7	438	351	362	- 3,1	+ 1,5	- 0,6
Q	Gesundheits- und Sozialwesen	389	294	95	+ 2,5	+ 3,4	- 0,3	382	390	395	+ 0,8	+ 3,4	+ 3,3
R-U	Sonstige Dienste, Private Haushalte	715	474	242	- 1,3	- 3,3	+ 2,7	724	707	715	+ 0,6	- 2,1	- 2,4
XX	unbekannt	19	4	15				16	19	22			
alle Wirtschaftsabteilungen		6.065	3.031	3.034	- 2,0	- 1,6	- 2,4	6.681	5.892	5.621	+ 0,0	- 2,1	- 4,1

Arbeitsmarktregion Lungau

Wirtschaftsabteilung		2024			Veränderung zu 2023 in %			2024			Veränderung zu 2023 in %		
		gesamt	Frauen	Männer	gesamt	Frauen	Männer	Februar	Juni	Oktober	Februar	Juni	Oktober
A	Land-, Forstwirtschaft; Fischerei	376	125	251	- 5,5	- 1,8	- 7,3	366	384	378	- 1,9	- 7,2	- 7,1
B/C	Bergbau, Herstellung von Waren	1.538	564	974	- 4,8	- 5,7	- 4,2	1.530	1.562	1.522	- 4,1	- 3,3	- 6,9
D/E	Energie, (Ab-)wasser, Abfall	120	22	98	+ 3,6	- 4,3	+ 5,6	116	122	120	+ 2,7	+ 5,5	+ 2,8
F	Bau	804	141	664	- 7,2	- 1,5	- 8,3	656	873	884	- 8,9	- 5,6	- 7,4
G	Handel, Instandhaltung von Kfz	1.174	721	453	+ 1,0	+ 0,2	+ 2,3	1.198	1.149	1.174	- 0,6	+ 1,1	+ 2,5
H	Verkehr und Lagerei	418	97	321	- 0,6	+ 0,9	- 1,0	437	415	402	- 1,3	- 1,4	+ 1,1
I	Beherbergung und Gastronomie	1.330	783	547	+ 0,7	+ 0,1	+ 1,5	2.081	1.060	848	+ 2,9	- 1,1	- 2,4
J/K/L	Unternehmensnahe Dienste	400	201	199	+ 1,2	+ 1,3	+ 1,1	402	401	396	+ 2,8	+ 3,0	- 2,0
M/N	Wirtschaftliche Dienste	662	310	352	+ 7,6	+ 12,0	+ 3,9	662	665	659	+ 8,8	+ 7,1	+ 6,8
O	Öffentliche Verwaltung	527	220	307	- 0,3	- 0,4	- 0,3	526	532	524	- 0,6	+ 1,7	- 2,1
P	Erziehung und Unterricht	660	480	180	- 0,8	- 0,6	- 1,4	711	635	634	- 2,3	+ 0,4	- 0,3
Q	Gesundheits- und Sozialwesen	726	594	132	- 1,7	- 0,5	- 7,0	732	722	723	+ 1,5	- 2,1	- 4,4
R-U	Sonstige Dienste, Private Haushalte	282	210	72	- 1,5	- 0,6	- 4,2	269	291	286	- 4,3	+ 0,7	- 1,0
XX	unbekannt	22	9	13				14	19	32			
alle Wirtschaftsabteilungen		9.038	4.476	4.562	- 1,0	+ 0,0	- 2,0	9.699	8.831	8.582	- 0,3	- 0,7	- 2,1

Arbeitsmarktregion Saalfelden

Wirtschaftsabteilung		2024			Veränderung zu 2023 in %			2024			Veränderung zu 2023 in %		
		gesamt	Frauen	Männer	gesamt	Frauen	Männer	Februar	Juni	Oktober	Februar	Juni	Oktober
A	Land-, Forstwirtschaft; Fischerei	297	127	171	- 6,8	- 2,3	- 9,9	296	308	288	- 1,3	- 3,8	- 14,5
B/C	Bergbau, Herstellung von Waren	1.426	383	1.042	- 6,1	- 4,4	- 6,7	1.415	1.427	1.436	- 5,7	- 7,0	- 5,6
D/E	Energie, (Ab-)wasser, Abfall	188	22	166	+ 2,1	+ 0,0	+ 2,4	180	196	187	+ 1,1	+ 2,5	+ 2,8
F	Bau	996	179	817	- 5,0	- 1,2	- 5,8	851	1.053	1.085	- 3,8	- 5,9	- 5,0
G	Handel, Instandhaltung von Kfz	1.805	1.111	695	+ 0,2	- 0,6	+ 1,4	1.822	1.798	1.796	- 0,1	+ 0,2	+ 0,4
H	Verkehr und Lagerei	682	138	543	+ 2,5	+ 6,1	+ 1,6	746	653	645	+ 2,0	+ 2,0	+ 3,6
I	Beherbergung und Gastronomie	2.899	1.628	1.270	+ 1,3	+ 0,5	+ 2,3	3.305	2.938	2.453	+ 1,4	- 0,1	+ 2,9
J/K/L	Unternehmensnahe Dienste	582	290	292	- 1,9	- 2,2	- 1,6	568	584	594	- 3,5	- 2,6	+ 0,3
M/N	Wirtschaftliche Dienste	1.136	540	596	+ 1,1	+ 1,6	+ 0,6	1.149	1.122	1.137	+ 2,5	+ 0,1	+ 0,6
O	Öffentliche Verwaltung	293	77	216	+ 1,8	+ 8,2	- 0,3	288	301	289	+ 0,7	+ 4,0	+ 0,9
P	Erziehung und Unterricht	1.126	778	348	- 1,2	+ 0,2	- 4,2	1.358	1.009	1.010	- 5,0	+ 2,8	+ 0,2
Q	Gesundheits- und Sozialwesen	1.103	866	238	+ 0,4	- 0,9	+ 5,7	1.090	1.107	1.113	+ 0,6	+ 0,9	- 0,2
R-U	Sonstige Dienste, Private Haushalte	467	277	190	- 0,3	+ 0,1	- 0,8	452	493	455	+ 3,2	+ 0,2	- 4,0
XX	unbekannt	44	23	21				25	48	58			
alle Wirtschaftsabteilungen		13.043	6.438	6.604	- 0,6	+ 0,1	- 1,2	13.545	13.036	12.547	- 0,7	- 0,7	- 0,4

Arbeitsmarktregion Kaprun-Bruck

Wirtschaftsabteilung		2024			Veränderung zu 2023 in %			2024			Veränderung zu 2023 in %		
		gesamt	Frauen	Männer	gesamt	Frauen	Männer	Februar	Juni	Oktober	Februar	Juni	Oktober
A	Land-, Forstwirtschaft; Fischerei	475	154	322	- 7,7	- 2,1	- 10,1	465	489	472	- 2,5	- 8,9	- 11,1
B/C	Bergbau, Herstellung von Waren	2.058	457	1.602	- 3,4	- 5,1	- 3,0	2.030	2.092	2.053	- 3,2	- 1,9	- 5,1
D/E	Energie, (Ab-)wasser, Abfall	350	56	294	+ 3,6	+ 7,5	+ 2,9	337	350	362	+ 2,4	+ 2,9	+ 5,4
F	Bau	2.301	279	2.021	- 3,9	+ 2,0	- 4,7	1.988	2.451	2.463	+ 0,6	- 5,1	- 6,2
G	Handel, Instandhaltung von Kfz	3.838	1.984	1.853	+ 0,8	- 0,4	+ 2,1	3.991	3.747	3.775	+ 0,5	+ 0,7	+ 1,2
H	Verkehr und Lagerei	1.474	305	1.169	+ 4,8	+ 6,9	+ 4,3	1.647	1.392	1.384	+ 5,9	+ 3,6	+ 4,8
I	Beherbergung und Gastronomie	5.771	3.194	2.578	+ 1,4	+ 2,5	+ 0,1	7.819	5.946	3.549	+ 2,3	+ 0,7	+ 0,7
J/K/L	Unternehmensnahe Dienste	1.023	479	543	- 0,5	- 1,9	+ 0,8	1.042	1.021	1.005	+ 2,4	+ 0,4	- 4,1
M/N	Wirtschaftliche Dienste	2.018	958	1.060	+ 5,1	+ 7,5	+ 3,0	2.030	2.036	1.988	+ 3,6	+ 6,5	+ 5,2
O	Öffentliche Verwaltung	902	441	462	- 0,4	+ 0,9	- 1,7	912	906	888	+ 3,2	+ 0,3	- 4,6
P	Erziehung und Unterricht	1.373	987	387	- 0,4	+ 2,3	- 6,7	1.796	1.158	1.166	- 4,3	+ 4,0	+ 1,7
Q	Gesundheits- und Sozialwesen	2.075	1.547	528	+ 0,5	+ 0,4	+ 1,0	2.076	2.081	2.068	+ 1,2	+ 1,0	- 0,6
R-U	Sonstige Dienste, Private Haushalte	638	402	236	- 2,3	- 2,5	- 2,0	638	628	649	- 2,6	- 2,5	- 2,0
XX	unbekannt	89	36	53				53	94	120			
alle Wirtschaftsabteilungen		24.386	11.279	13.107	+ 0,5	+ 1,6	- 0,4	26.825	24.391	21.942	+ 1,2	+ 0,6	- 0,3

Arbeitsmarktregion Oberpinzgau

Wirtschaftsabteilung	2024			Veränderung zu 2023 in %			2024			Veränderung zu 2023 in %		
	gesamt	Frauen	Männer	gesamt	Frauen	Männer	Februar	Juni	Oktober	Februar	Juni	Oktober
A Land-, Forstwirtschaft; Fischerei	279	91	188	- 7,7	- 12,2	- 5,4	282	285	270	- 0,7	- 7,2	- 14,6
B/C Bergbau, Herstellung von Waren	1.319	391	928	- 3,2	- 4,0	- 2,9	1.280	1.349	1.329	- 6,2	- 0,8	- 2,7
D/E Energie, (Ab-)wasser, Abfall	163	14	149	- 1,3	- 7,6	- 0,7	160	161	167	± 0,0	- 2,9	- 0,9
F Bau	1.455	248	1.207	+ 1,8	+ 0,5	+ 2,1	1.189	1.570	1.606	+ 2,6	+ 1,0	+ 2,0
G Handel, Instandhaltung von Kfz	1.181	737	445	+ 1,1	- 0,0	+ 2,9	1.198	1.160	1.186	- 0,5	+ 0,9	+ 2,8
H Verkehr und Lagerei	519	105	414	+ 0,3	- 0,3	+ 0,4	538	518	501	- 2,1	+ 1,7	+ 1,6
I Beherbergung und Gastronomie	1.563	893	670	+ 0,6	+ 0,1	+ 1,4	1.979	1.637	1.074	+ 2,2	- 3,8	+ 5,1
J/K/L Unternehmensnahe Dienste	379	180	199	+ 4,5	+ 6,6	+ 2,7	385	374	378	+ 6,3	+ 5,1	+ 2,2
M/N Wirtschaftliche Dienste	692	336	356	+ 2,1	+ 1,9	+ 2,3	769	646	661	- 1,1	+ 1,7	+ 6,4
O Öffentliche Verwaltung	215	94	121	+ 4,1	+ 8,4	+ 0,9	212	221	213	+ 5,0	+ 6,9	+ 0,5
P Erziehung und Unterricht	574	423	151	- 2,6	- 1,7	- 5,1	659	525	539	- 6,9	+ 0,7	- 0,2
Q Gesundheits- und Sozialwesen	676	559	117	- 1,2	- 1,1	- 1,7	668	681	680	- 1,6	- 0,6	- 1,4
R-U Sonstige Dienste, Private Haushalte	244	170	74	- 0,6	+ 0,6	- 3,2	222	259	252	+ 2,3	- 1,7	- 1,9
XX unbekannt	33	11	22				16	36	46			
alle Wirtschaftsabteilungen	9.293	4.252	5.041	+ 0,3	- 0,2	+ 0,6	9.556	9.421	8.901	- 0,5	+ 0,1	+ 1,3

B.2 5-Jahresvergleich zu 2019

B.2.1 Erwerbstätige nach Bezirk

Bezirk	2024			Veränderung zu 2019 in %			2024			Veränderung zu 2019 in %		
	gesamt	Frauen	Männer	gesamt	Frauen	Männer	Februar	Juni	Oktober	Februar	Juni	Oktober
Salzburg (Stadt)	114.684	57.136	57.547	- 0,1	- 1,4	+ 1,3	112.782	115.403	115.867	- 0,1	+ 0,2	- 0,5
Hallein	26.409	12.012	14.397	+ 9,0	+ 9,1	+ 8,8	26.065	26.499	26.664	+ 8,7	+ 8,7	+ 9,5
Salzburg-Umgebung	79.570	33.703	45.866	+ 7,6	+ 10,5	+ 5,5	77.636	80.409	80.665	+ 7,5	+ 7,4	+ 7,9
St. Johann im Pongau	42.591	20.053	22.538	+ 3,9	+ 5,4	+ 2,6	46.052	41.526	40.195	+ 2,4	+ 3,6	+ 6,1
Tamsweg	9.038	4.476	4.562	+ 1,7	+ 4,2	- 0,7	9.699	8.831	8.582	- 0,2	+ 2,6	+ 2,9
Zell am See	46.721	21.969	24.753	+ 5,9	+ 6,5	+ 5,3	49.926	46.849	43.389	+ 3,7	+ 6,4	+ 7,8
Land Salzburg	319.013	149.348	169.663	+ 3,9	+ 4,1	+ 3,7	322.160	319.518	315.363	+ 3,3	+ 4,0	+ 4,4

B.2.2 Erwerbstätige nach Arbeitsmarktregion

Arbeitsmarktregion	2024			Veränderung zu 2019 in %			2024			Veränderung zu 2019 in %		
	gesamt	Frauen	Männer	gesamt	Frauen	Männer	Februar	Juni	Oktober	Februar	Juni	Oktober
Bürmoos-Lamprechtshausen	8.130	3.769	4.361	+ 2,4	+ 6,8	- 1,0	8.035	8.193	8.161	+ 1,3	+ 3,1	+ 3,0
Neumarkt-Straßwalchen	19.034	8.344	10.690	+ 10,1	+ 11,6	+ 9,0	18.648	19.164	19.291	+ 10,4	+ 9,5	+ 10,5
Salzburg-Stadt	161.746	76.176	85.569	+ 2,0	+ 1,4	+ 2,5	158.702	162.837	163.700	+ 2,0	+ 2,2	+ 1,7
Strobl	5.343	2.549	2.794	+ 8,4	+ 9,6	+ 7,3	5.032	5.619	5.379	+ 9,1	+ 6,9	+ 9,3
Hallein	22.960	10.468	12.492	+ 11,2	+ 10,8	+ 11,5	22.573	23.031	23.276	+ 11,3	+ 10,8	+ 11,4
Abtenau	3.449	1.544	1.906	- 3,6	- 0,8	- 5,8	3.492	3.468	3.388	- 5,9	- 3,2	- 1,7
Salzach-Pongau	25.595	11.926	13.669	+ 4,3	+ 6,7	+ 2,4	26.488	25.314	24.983	+ 3,3	+ 3,7	+ 6,1
Enns-Pongau	10.931	5.096	5.834	+ 4,7	+ 7,4	+ 2,5	12.883	10.319	9.592	+ 2,8	+ 5,3	+ 6,8
Gastein	6.065	3.031	3.034	+ 0,9	- 2,0	+ 4,0	6.681	5.892	5.621	- 1,8	+ 0,3	+ 4,8
Lungau	9.038	4.476	4.562	+ 1,7	+ 4,2	- 0,7	9.699	8.831	8.582	- 0,2	+ 2,6	+ 2,9
Saalfelden	13.043	6.438	6.604	+ 6,0	+ 9,1	+ 3,1	13.545	13.036	12.547	+ 4,9	+ 5,3	+ 7,8
Kaprun-Bruck	24.386	11.279	13.107	+ 7,1	+ 6,6	+ 7,6	26.825	24.391	21.942	+ 3,8	+ 8,9	+ 9,4
Oberpinzgau	9.293	4.252	5.041	+ 2,6	+ 2,6	+ 2,5	9.556	9.421	8.901	+ 1,8	+ 1,9	+ 4,1
Land Salzburg	319.013	149.348	169.663	+ 3,9	+ 4,1	+ 3,7	322.160	319.518	315.363	+ 3,3	+ 4,0	+ 4,4

B.2.3 Erwerbstätige nach Gemeinde

Gemeinde	2024			Veränderung zu 2019 in %			2024			Veränderung zu 2019 in %		
	gesamt	Frauen	Männer	gesamt	Frauen	Männer	Februar	Juni	Oktober	Februar	Juni	Oktober
Salzburg	114.684	57.136	57.547	- 0,1	- 1,4	+ 1,3	112.782	115.403	115.867	- 0,1	+ 0,2	- 0,5
Abtenau	2.488	1.103	1.385	- 1,4	- 0,2	- 2,3	2.469	2.519	2.477	- 2,5	- 1,6	+ 0,1
Adnet	1.501	535	965	+ 10,0	+ 9,6	+ 10,2	1.483	1.506	1.513	+ 12,3	+ 9,8	+ 8,0
Annaberg-Lungötz	715	334	380	- 11,1	- 3,3	- 17,0	743	715	686	- 11,3	- 9,9	- 12,2
Bad Vigaun	739	409	331	+ 12,4	+ 2,8	+ 27,1	724	744	749	+ 14,3	+ 13,6	+ 9,6
Golling an der Salzach	1.693	736	957	+ 12,7	+ 8,9	+ 15,9	1.642	1.728	1.711	+ 11,0	+ 13,2	+ 14,0
Hallein	9.812	4.401	5.411	+ 6,2	+ 8,0	+ 4,8	9.713	9.857	9.866	+ 6,4	+ 5,9	+ 6,4
Krispl	176	79	96	+ 8,4	+ 19,4	+ 0,7	172	176	179	+ 5,4	+ 8,9	+ 10,9
Kuchl	2.913	1.146	1.767	+ 6,2	+ 9,9	+ 3,9	2.856	2.928	2.956	+ 5,7	+ 6,2	+ 6,5
Oberalm	1.113	586	527	+ 3,3	+ 4,6	+ 1,9	1.095	1.107	1.137	+ 4,2	+ 1,9	+ 3,9
Puch bei Hallein	4.433	2.307	2.126	+ 31,5	+ 21,7	+ 44,2	4.330	4.399	4.571	+ 32,5	+ 30,1	+ 32,0
Rußbach am Paß Gschütt	246	106	140	- 2,6	+ 0,4	- 4,8	280	235	225	- 17,3	+ 2,5	+ 17,2
Scheffau am Tennengebirge	302	121	182	+ 2,9	+ 1,8	+ 3,6	289	307	311	+ 1,7	+ 3,3	+ 3,7
St. Koloman	278	148	130	+ 13,7	+ 15,5	+ 11,7	270	279	284	+ 12,4	+ 11,3	+ 17,3
Anif	2.978	1.354	1.624	- 6,9	- 0,2	- 11,8	2.893	3.009	3.033	- 8,9	- 6,3	- 5,6
Anthering	1.229	490	739	- 2,4	- 3,5	- 1,6	1.199	1.253	1.235	- 4,1	- 1,1	- 1,9
Bergheim	5.095	1.830	3.265	+ 6,6	+ 4,8	+ 7,5	5.095	5.104	5.085	+ 8,4	+ 6,8	+ 4,5
Berndorf bei Salzburg	465	171	295	+ 9,0	+ 16,5	+ 5,1	453	472	471	+ 9,5	+ 9,6	+ 8,0
Bürmoos	1.835	733	1.101	+ 5,4	+ 15,0	- 0,2	1.827	1.845	1.832	+ 5,8	+ 5,8	+ 4,5
Dorfbeuern	302	173	129	+ 8,4	+ 19,5	- 3,6	292	308	307	+ 9,7	+ 8,4	+ 7,1
Ebenau	325	152	173	- 1,7	+ 5,1	- 7,0	316	328	330	- 2,3	- 3,1	+ 0,3
Elixhausen	1.253	528	725	+ 25,9	+ 17,5	+ 32,9	1.244	1.253	1.262	+ 25,9	+ 25,8	+ 26,1
Elsbethen	2.929	1.266	1.663	+ 27,6	+ 25,4	+ 29,4	2.834	2.947	3.007	+ 27,1	+ 27,9	+ 27,9
Eugendorf	4.875	2.082	2.793	+ 3,7	+ 7,8	+ 0,8	4.743	4.945	4.937	+ 7,5	+ 3,6	+ 0,3
Faistenau	567	302	265	- 1,3	+ 4,5	- 7,3	558	570	573	- 2,1	- 2,3	+ 0,4
Fuschl am See	1.484	751	733	+ 9,6	+ 17,4	+ 2,7	1.419	1.534	1.500	+ 12,7	+ 6,4	+ 10,2
Großmain	847	433	414	+ 1,3	+ 1,1	+ 1,5	819	859	864	+ 5,3	- 0,5	- 0,5
Grödig	3.610	1.487	2.123	- 5,5	- 2,5	- 7,5	3.561	3.599	3.670	- 5,4	- 5,8	- 5,4
Göming	174	72	102	- 11,9	+ 1,7	- 19,6	170	177	174	- 40,2	+ 7,4	+ 21,8
Hallwang	2.054	815	1.238	+ 0,4	- 1,6	+ 1,8	2.041	2.052	2.068	+ 2,2	- 0,1	- 0,9
Henndorf am Wallersee	1.901	781	1.120	+ 2,6	+ 6,1	+ 0,3	1.851	1.915	1.938	+ 1,1	+ 2,4	+ 4,3
Hintersee	115	56	60	+ 34,2	+ 30,4	+ 37,9	107	120	118	+ 34,3	+ 33,6	+ 34,6
Hof bei Salzburg	1.759	804	955	+ 10,8	+ 3,5	+ 17,8	1.610	1.814	1.854	+ 4,8	+ 12,3	+ 15,0
Koppl	953	369	584	+ 1,4	+ 16,1	- 6,1	920	963	977	+ 0,3	- 3,4	+ 7,8
Köstendorf	1.351	388	963	+ 19,6	+ 8,4	+ 24,9	1.343	1.366	1.344	+ 22,9	+ 19,8	+ 16,4

B.2.3 Erwerbstätige nach Gemeinde (Fortsetzung)

Gemeinde	2024			Veränderung zu 2019 in %			2024			Veränderung zu 2019 in %		
	gesamt	Frauen	Männer	gesamt	Frauen	Männer	Februar	Juni	Oktober	Februar	Juni	Oktober
Lamprechtshausen	1.689	766	923	- 10,1	- 5,4	- 13,5	1.674	1.693	1.700	- 9,9	- 9,7	- 10,5
Mattsee	983	544	439	- 1,8	- 3,4	+ 0,2	966	1.001	982	- 1,4	- 2,7	- 1,3
Neumarkt am Wallersee	2.863	1.366	1.497	+ 6,7	+ 9,1	+ 4,5	2.783	2.886	2.919	+ 4,7	+ 7,5	+ 7,7
Nußdorf am Haunsberg	800	316	484	+ 13,9	+ 18,6	+ 11,0	784	811	806	+ 14,1	+ 14,5	+ 13,0
Oberndorf bei Salzburg	2.418	1.424	994	+ 5,2	+ 5,9	+ 4,4	2.399	2.433	2.422	+ 4,5	+ 5,0	+ 6,2
Obertrum am See	1.879	912	968	+ 10,0	+ 11,8	+ 8,5	1.834	1.887	1.918	+ 10,5	+ 7,8	+ 11,9
Plainfeld	341	120	221	+ 12,1	+ 14,8	+ 10,7	313	379	331	+ 6,0	+ 23,9	+ 6,4
Schleedorf	230	100	131	+ 7,8	+ 7,8	+ 7,7	226	233	232	+ 4,0	+ 9,0	+ 10,4
Seeham	493	242	252	+ 14,7	+ 20,6	+ 9,5	488	508	483	+ 14,6	+ 16,5	+ 12,9
Seekirchen am Wallersee	5.056	2.168	2.888	+ 25,4	+ 25,4	+ 25,4	5.016	5.050	5.102	+ 30,8	+ 22,2	+ 23,6
St. Georgen bei Salzburg	912	285	627	+ 8,4	+ 11,5	+ 7,1	890	927	918	+ 8,8	+ 8,4	+ 8,0
St. Gilgen	1.785	871	914	+ 10,4	+ 7,2	+ 13,6	1.634	1.938	1.784	+ 11,6	+ 8,8	+ 11,0
Straßwalchen	3.812	1.672	2.140	+ 0,2	+ 5,7	- 3,7	3.689	3.846	3.902	- 2,3	+ 0,7	+ 2,1
Strobl	1.391	569	822	+ 7,3	+ 5,3	+ 8,6	1.314	1.457	1.404	+ 6,0	+ 7,1	+ 8,6
Thalgau	3.685	1.314	2.371	+ 36,6	+ 68,2	+ 23,7	3.503	3.732	3.820	+ 36,3	+ 35,4	+ 38,0
Wals-Siezenheim	15.129	5.996	9.133	+ 7,8	+ 14,2	+ 4,1	14.830	15.195	15.361	+ 6,9	+ 7,7	+ 8,9
Altenmarkt im Pongau	3.512	1.627	1.885	+ 12,9	+ 18,5	+ 8,4	3.934	3.372	3.228	+ 13,5	+ 12,3	+ 12,6
Bad Gastein	2.146	1.070	1.075	+ 4,2	- 2,4	+ 11,7	2.456	2.115	1.865	+ 1,2	+ 5,4	+ 7,0
Bad Hofgastein	3.238	1.672	1.565	- 5,9	- 4,5	- 7,4	3.445	3.119	3.150	- 8,7	- 7,7	- 0,8
Bischofshofen	5.040	2.160	2.879	+ 5,2	+ 5,8	+ 4,8	4.972	5.054	5.093	+ 3,5	+ 5,3	+ 6,8
Dorfgastein	681	288	393	+ 33,6	+ 17,4	+ 48,5	779	658	606	+ 30,3	+ 34,8	+ 36,5
Eben im Pongau	1.015	413	602	+ 5,8	+ 4,1	+ 7,1	1.026	1.020	998	+ 6,6	+ 5,7	+ 5,2
Filzmoos	571	314	257	- 8,3	- 6,9	- 10,0	679	607	427	- 11,7	- 3,8	- 8,9
Flachau	1.906	865	1.040	- 3,2	- 1,5	- 4,5	2.524	1.710	1.483	- 11,7	+ 1,9	+ 8,4
Forstau	264	98	166	- 9,4	+ 6,5	- 16,8	295	252	246	- 10,6	- 10,3	- 7,0
Goldegg	495	272	223	- 1,5	- 3,9	+ 1,7	490	520	474	- 5,3	+ 2,9	- 2,0
Großarl	2.110	1.037	1.072	+ 7,7	+ 10,0	+ 5,5	2.394	1.987	1.948	+ 9,9	+ 4,0	+ 8,9
Hüttau	364	148	217	+ 2,8	- 1,2	+ 5,7	354	367	373	+ 3,7	+ 0,8	+ 3,8
Hüttschlag	220	108	111	+ 14,4	+ 16,0	+ 12,9	215	227	217	+ 12,0	+ 15,5	+ 15,8
Kleinarl	461	224	236	+ 21,1	+ 17,1	+ 25,1	592	444	347	+ 6,6	+ 18,1	+ 64,5
Mühlbach am Hochkönig	599	285	314	+ 4,9	- 1,3	+ 11,3	726	573	499	- 1,4	+ 2,5	+ 19,2
Pfarrwerfen	735	342	393	+ 19,2	+ 17,1	+ 21,0	693	743	769	+ 14,7	+ 17,9	+ 24,8
Radstadt	2.514	1.215	1.299	+ 3,4	+ 5,8	+ 1,3	2.546	2.552	2.446	+ 5,1	+ 2,5	+ 2,7
Schwarzach im Pongau	2.951	1.833	1.118	+ 6,0	+ 6,2	+ 5,6	2.874	2.967	3.011	+ 3,5	+ 6,5	+ 8,0
St. Johann im Pongau	7.722	3.431	4.291	+ 3,0	+ 8,7	- 1,1	7.996	7.575	7.595	+ 2,7	+ 2,2	+ 4,2

B.2.3 Erwerbstätige nach Gemeinde (Fortsetzung)

Gemeinde	2024			Veränderung zu 2019 in %			2024			Veränderung zu 2019 in %		
	gesamt	Frauen	Männer	gesamt	Frauen	Männer	Februar	Juni	Oktober	Februar	Juni	Oktober
St. Martin am Tennengebirge	411	196	215	+ 12,9	+ 10,0	+ 15,6	413	426	395	+ 16,8	+ 12,0	+ 10,0
St. Veit im Pongau	1.187	609	578	- 2,0	+ 10,0	- 12,1	1.166	1.210	1.186	- 0,5	- 2,5	- 2,9
Untertauern	738	368	370	+ 7,1	+ 8,2	+ 6,0	1.466	380	368	+ 7,0	+ 1,0	+ 14,8
Wagrain	2.200	870	1.329	+ 2,1	+ 1,7	+ 2,3	2.517	2.108	1.974	+ 2,7	+ 0,1	+ 3,5
Werfen	1.069	394	675	- 2,4	+ 0,7	- 4,2	1.008	1.104	1.094	- 0,7	- 2,9	- 3,6
Werfenweng	444	212	232	+ 4,5	- 1,1	+ 10,2	494	435	402	- 4,7	+ 10,4	+ 11,1
Göriach	66	43	23	+ 42,3	+ 154,2	- 21,8	71	68	60	+ 51,4	+ 44,6	+ 30,7
Lessach	53	24	29	+ 5,1	- 12,7	+ 26,1	54	55	49	+ 6,1	+ 1,4	+ 8,5
Mariapfarr	629	343	285	- 10,8	- 3,2	- 18,4	629	637	620	- 17,1	- 6,9	- 7,5
Mauterndorf	873	374	499	- 3,1	+ 6,0	- 8,9	937	869	813	- 5,2	- 2,2	- 1,6
Muhr	50	21	29	- 3,9	- 10,4	+ 1,4	49	49	51	- 10,7	- 8,0	+ 8,6
Ramingstein	210	68	142	+ 8,0	- 12,7	+ 21,7	200	215	214	+ 19,6	- 2,8	+ 10,3
St. Andrä im Lungau	105	41	64	+ 3,7	- 3,1	+ 8,6	93	115	107	+ 3,7	+ 6,6	+ 0,8
St. Margarethen im Lungau	421	197	224	+ 9,8	+ 6,5	+ 12,9	451	416	395	+ 4,0	+ 11,2	+ 15,6
St. Michael im Lungau	1.996	1.016	980	+ 4,9	+ 5,1	+ 4,7	2.052	2.020	1.917	+ 3,9	+ 6,1	+ 4,9
Tamsweg	3.226	1.775	1.451	+ 2,4	+ 5,0	- 0,6	3.146	3.277	3.255	+ 1,3	+ 2,6	+ 3,1
Thomatal	78	26	52	+ 12,2	+ 35,3	+ 3,5	82	79	73	+ 6,8	+ 11,8	+ 19,3
Tweng	566	269	297	+ 2,3	- 2,3	+ 7,0	1.147	275	274	- 2,4	+ 22,4	+ 6,7
Unternberg	540	165	374	- 0,4	+ 7,9	- 3,7	540	532	547	- 0,1	- 1,2	- 0,0
Weißpriach	90	41	49	- 6,3	+ 10,6	- 16,8	116	79	76	- 4,4	- 4,5	- 10,7
Zederhaus	136	73	63	- 5,5	+ 0,7	- 11,8	132	144	131	- 3,9	- 10,8	- 0,6
Bramberg am Wildkogel	1.519	742	777	+ 6,3	+ 11,8	+ 1,4	1.560	1.522	1.475	+ 2,5	+ 5,4	+ 11,5
Bruck an der Großglocknerstraße	2.268	1.016	1.252	+ 14,4	+ 14,4	+ 14,4	2.221	2.316	2.267	+ 13,0	+ 13,5	+ 16,7
Dienten am Hochkönig	301	135	166	+ 4,7	- 0,0	+ 8,8	370	306	228	- 5,9	+ 11,1	+ 16,9
Fusch an der Großglocknerstraße	428	124	304	+ 83,8	+ 13,1	+ 147,1	381	515	387	+ 71,5	+ 72,7	+ 117,6
Hollersbach im Pinzgau	630	225	404	- 9,8	- 8,5	- 10,5	588	678	624	+ 0,4	- 15,0	- 12,3
Kaprun	2.980	1.357	1.622	+ 12,0	+ 9,0	+ 14,7	3.284	2.836	2.819	+ 9,5	+ 15,2	+ 11,8
Krimml	417	213	204	+ 7,5	+ 10,6	+ 4,5	513	431	308	+ 6,2	+ 7,7	+ 9,5
Lend	511	179	332	+ 0,4	+ 2,5	- 0,7	516	515	501	+ 2,0	- 0,2	- 0,6
Leogang	2.324	1.160	1.164	+ 15,7	+ 15,5	+ 16,0	2.568	2.264	2.139	+ 12,1	+ 14,0	+ 22,4
Lofer	1.034	541	494	+ 5,7	+ 3,0	+ 8,9	1.166	997	941	+ 2,8	+ 5,6	+ 9,8
Maishofen	2.511	886	1.625	+ 20,5	+ 20,3	+ 20,6	2.454	2.558	2.520	+ 21,2	+ 21,5	+ 18,9
Maria Alm am Steinernen Meer	1.360	734	626	+ 12,7	+ 21,2	+ 4,1	1.666	1.305	1.109	+ 5,1	+ 13,3	+ 25,4
Mittersill	3.557	1.660	1.897	+ 6,6	+ 5,1	+ 8,0	3.438	3.617	3.617	+ 6,1	+ 5,8	+ 8,0
Neukirchen am Großvenediger	1.223	598	625	+ 5,0	+ 2,2	+ 8,0	1.332	1.249	1.087	+ 0,7	+ 6,6	+ 8,9

B.2.3 Erwerbstätige nach Gemeinde (Fortsetzung)

Gemeinde	2024			Veränderung zu 2019 in %			2024			Veränderung zu 2019 in %		
	gesamt	Frauen	Männer	gesamt	Frauen	Männer	Februar	Juni	Oktober	Februar	Juni	Oktober
Niedersill	601	260	341	+ 9,9	+ 7,8	+ 11,5	576	632	596	+ 7,5	+ 10,5	+ 11,7
Piesendorf	1.547	524	1.024	+ 7,1	+ 8,4	+ 6,4	1.504	1.569	1.569	+ 3,1	+ 7,9	+ 10,3
Rauris	869	459	410	- 3,2	- 4,4	- 1,8	933	889	785	- 9,4	- 0,1	+ 1,5
Saalbach-Hinterglemm	3.353	1.566	1.786	+ 1,7	+ 3,4	+ 0,2	4.940	3.131	1.987	- 4,3	+ 8,7	+ 7,3
Saalfelden am Steinernen Meer	6.925	3.377	3.548	+ 2,4	+ 6,1	- 0,8	6.776	7.009	6.989	+ 2,7	+ 2,2	+ 2,5
St. Martin bei Lofer	444	199	245	+ 1,5	+ 11,3	- 5,3	428	467	438	+ 2,4	- 0,7	+ 3,0
Stuhlfelden	441	181	259	+ 0,2	+ 2,8	- 1,5	435	438	448	- 3,7	+ 0,6	+ 3,9
Taxenbach	705	318	387	+ 24,0	+ 17,4	+ 29,9	661	726	729	+ 20,8	+ 23,9	+ 27,0
Unken	800	364	436	+ 3,4	+ 3,3	+ 3,5	802	818	779	+ 4,3	+ 4,3	+ 1,5
Uttendorf	976	362	614	- 8,0	- 12,8	- 4,9	975	1.006	947	- 7,3	- 8,0	- 8,6
Viehhofen	149	80	69	- 6,5	+ 3,6	- 16,0	175	143	129	- 11,1	- 9,1	+ 4,0
Wald im Pinzgau	530	270	260	- 2,3	- 4,6	+ 0,2	714	481	395	- 1,3	- 0,8	- 5,7
Weißbach bei Lofer	156	64	92	+ 6,8	+ 17,2	+ 0,6	139	176	153	+ 16,5	- 1,6	+ 9,2
Zell am See	8.163	4.375	3.788	+ 0,9	+ 3,6	- 2,1	8.809	8.256	7.424	+ 0,1	+ 1,2	+ 1,4
Land Salzburg	319.013	149.348	169.663	+ 3,9	+ 4,1	+ 3,7	322.160	319.518	315.363	+ 3,3	+ 4,0	+ 4,4

B.2.4 Erwerbstätige nach Wirtschaftsabteilung

Bundesland Salzburg

Wirtschaftsabteilung	2024			Veränderung zu 2019 in %			2024			Veränderung zu 2019 in %		
	gesamt	Frauen	Männer	gesamt	Frauen	Männer	Februar	Juni	Oktober	Februar	Juni	Oktober
A Land-, Forstwirtschaft; Fischerei	4.323	1.936	2.387	- 17,5	- 23,8	- 11,5	4.319	4.429	4.222	- 16,7	- 18,0	- 17,7
B/C Bergbau, Herstellung von Waren	37.191	9.994	27.197	- 1,1	+ 0,9	- 1,8	36.881	37.381	37.312	- 0,9	- 0,9	- 1,6
D/E Energie, (Ab-)wasser, Abfall	3.267	522	2.746	- 10,0	- 27,3	- 5,7	3.200	3.309	3.293	- 11,1	- 9,4	- 9,5
F Bau	20.512	3.091	17.420	+ 0,4	+ 10,2	- 1,2	18.409	21.423	21.703	+ 4,3	- 0,5	- 1,8
G Handel, Instandhaltung von Kfz	54.867	27.830	27.037	- 0,8	- 3,9	+ 2,7	54.946	54.582	55.072	- 0,6	- 0,4	- 1,3
H Verkehr und Lagerei	17.713	3.557	14.156	+ 1,7	+ 2,9	+ 1,4	18.158	17.388	17.592	- 1,5	+ 2,3	+ 4,6
I Beherbergung und Gastronomie	34.577	18.813	15.764	+ 3,5	+ 2,0	+ 5,3	40.164	34.654	28.913	+ 0,7	+ 3,1	+ 8,0
J/K/L Unternehmensnahe Dienste	21.774	9.591	12.182	+ 4,4	+ 2,7	+ 5,8	21.549	21.749	22.024	+ 3,5	+ 4,6	+ 5,0
M/N Wirtschaftliche Dienste	38.654	17.579	21.075	+ 14,3	+ 8,4	+ 19,8	38.055	38.669	39.239	+ 13,5	+ 13,5	+ 15,9
O Öffentliche Verwaltung	15.544	7.196	8.348	+ 1,8	+ 4,6	- 0,5	15.413	15.710	15.508	+ 4,1	+ 3,5	- 2,1
P Erziehung und Unterricht	23.179	16.005	7.174	+ 14,7	+ 17,4	+ 9,1	24.450	22.578	22.510	+ 9,2	+ 16,9	+ 19,1
Q Gesundheits- und Sozialwesen	32.592	24.570	8.020	+ 14,0	+ 14,7	+ 11,9	32.482	32.459	32.834	+ 13,2	+ 13,9	+ 14,9
R-U Sonstige Dienste, Private Haushalte	13.994	8.310	5.684	+ 5,0	+ 4,1	+ 6,4	13.612	14.356	14.013	+ 4,2	+ 5,3	+ 5,4
XX unbekannt	826	354	472				522	829	1.128			
alle Wirtschaftsabteilungen	319.013	149.348	169.663	+ 3,9	+ 4,1	+ 3,7	322.160	319.518	315.363	+ 3,3	+ 4,0	+ 4,4

B.3 Erwerbstätige nach Status

B.3.1 Erwerbstätige nach Status und Bezirk

Bezirk	Selbstständige 2024			Teilzeitbeschäftigte 2024			Geringfügig Beschäftigte 2024		
	gesamt	Frauen	Männer	gesamt	Frauen	Männer	gesamt	Frauen	Männer
Salzburg (Stadt)	9.812	3.671	6.140	29.996	23.687	6.309	6.106	4.019	2.087
Hallein	3.568	1.425	2.143	6.378	5.217	1.161	1.295	790	505
Salzburg-Umgebung	10.307	3.910	6.398	16.640	13.432	3.208	3.788	2.332	1.456
St. Johann im Pongau	5.513	2.092	3.421	8.907	7.676	1.231	2.171	1.442	728
Tamsweg	1.332	484	848	2.174	1.927	246	471	294	177
Zell am See	6.423	2.397	4.026	10.045	8.607	1.438	2.293	1.522	772
Land Salzburg	36.955	13.979	22.976	74.139	60.545	13.594	16.125	10.399	5.725

B.3.2 Erwerbstätige nach Status und Arbeitsmarktregion

Arbeitsmarktregion	Selbstständige 2024			Teilzeitbeschäftigte 2024			Geringfügig Beschäftigte 2024		
	gesamt	Frauen	Männer	gesamt	Frauen	Männer	gesamt	Frauen	Männer
Bürmoos-Lamprechtshausen	1.302	508	795	2.088	1.735	353	416	270	146
Neumarkt-Straßwalchen	3.110	1.198	1.912	4.435	3.620	815	1.017	634	384
Salzburg-Stadt	14.713	5.504	9.209	39.060	30.892	8.168	8.180	5.271	2.909
Strobl	994	372	622	1.052	871	181	282	178	104
Hallein	2.969	1.149	1.820	5.719	4.667	1.052	1.099	657	442
Abtenau	598	275	323	659	550	108	195	133	62
Salzach-Pongau	3.004	1.143	1.861	5.715	4.950	765	1.226	827	399
Enns-Pongau	1.685	637	1.048	1.908	1.660	248	665	446	219
Gastein	824	312	512	1.284	1.066	218	280	169	111
Lungau	1.332	484	848	2.174	1.927	246	471	294	177
Saalfelden	2.010	768	1.242	3.030	2.561	469	703	459	243
Kaprun-Bruck	3.002	1.109	1.892	4.967	4.222	745	1.055	706	349
Oberpinzgau	1.412	519	892	2.048	1.824	224	535	356	179
Land Salzburg	36.955	13.979	22.976	74.139	60.545	13.594	16.125	10.399	5.725

B.3.3 Erwerbstätige nach Status und Wirtschaftsabteilung

Wirtschaftsabteilung	Selbstständige 2024			Teilzeitbeschäftigte 2024			Geringfügig Beschäftigte 2024		
	gesamt	Frauen	Männer	gesamt	Frauen	Männer	gesamt	Frauen	Männer
A Land-, Forstwirtschaft; Fischerei	3.259	1.603	1.656	209	137	72	136	65	71
B/C Bergbau, Herstellung von Waren	1.853	504	1.349	5.097	3.652	1.445	991	552	439
D/E Energie, (Ab-)wasser, Abfall	90	34	56	345	209	136	88	34	55
F Bau	2.247	119	2.128	2.093	1.504	588	799	381	418
G Handel, Instandhaltung von Kfz	4.303	1.618	2.684	14.930	12.886	2.044	3.183	2.172	1.011
H Verkehr und Lagerei	1.263	147	1.116	2.276	1.301	975	678	196	482
I Beherbergung und Gastronomie	3.143	1.281	1.862	6.085	4.661	1.424	2.818	1.958	860
J/K/L Unternehmensnahe Dienste	3.631	909	2.722	5.191	3.978	1.213	1.001	648	353
M/N Wirtschaftliche Dienste	8.500	2.367	6.133	8.459	6.748	1.711	2.597	1.661	936
O Öffentliche Verwaltung	61	28	33	3.333	2.960	373	158	90	68
P Erziehung und Unterricht	770	429	342	8.114	6.954	1.160	931	608	322
Q Gesundheits- und Sozialwesen	3.629	2.421	1.209	14.506	12.880	1.626	1.376	1.114	262
R-U Sonstige Dienste, Private Haushalte	3.400	2.180	1.221	3.493	2.670	823	1.364	918	446
alle Wirtschaftsabteilungen	36.955	13.979	22.976	74.139	60.545	13.594	16.125	10.399	5.725

C Datengrundlage

Die Datenbasis für diesen Bericht bilden die Registerbasierten Erwerbsverläufe. Diese Daten werden von der Statistik Austria aus strukturiert aufbereiteten Verwaltungsdaten zusammengestellt. Als Grundlage dienen die Registerzählungen bzw. die Abgestimmte Erwerbsstatistik. Für alle auftretenden Personen werden überschneidungsfreie und lückenlose Erwerbskarrieren erstellt. Dadurch ist es möglich jeder Person für jeden Tag einen Arbeitsmarktstatus zuzuordnen. Die Konzepte der Abgestimmten Erwerbsstatistik sind dabei soweit wie möglich übernommen worden. Aufgrund der Komplexität kann der Datensatz erst mit einem Jahr Verzögerung veröffentlicht werden. Dafür stellt er drei Stichpunkte, Ende Februar, Ende Juni und Ende Oktober, bereit. Diese Stichpunkte sind besser geeignet als der Stichtag der Abgestimmten

Erwerbsstatistik mit Ende Oktober, weil die Beschäftigungssituation der tourismusintensiven Monate entsprechend abgebildet wird. Im Gegensatz zur Abgestimmten Erwerbsstatistik werden bei den Registerbasierten Erwerbsverläufen Einpendler aus dem Ausland mit einbezogen. (Für mehr Informationen: [Registerbasierte Erwerbsverläufe \(statistik.at\)](http://www.statistik.at))

Die Zuordnung zum Arbeitsort erfolgt in der Regel durch Informationen auf dem Lohnzettel. Da es bei den Erwerbstätigen in der Landesverteidigung Probleme bei der Zuordnung zum Arbeitsort gibt und dies zu teilweise starken Schwankungen führt, wurden für diese Wirtschaftsklasse eigene Erhebungen durchgeführt.

D Wirtschaftsabteilungen und -klassen nach ÖNACE 2008

- A LAND- UND FORSTWIRTSCHAFT; FISCHEREI
 - 01 Landwirtschaft, Jagd und damit verbundene Tätigkeiten
 - 02 Forstwirtschaft und Holzeinschlag
 - 03 Fischerei und Aquakultur

- B/C BERGBAU UND GEWINNUNG VON STEINEN UND ERDEN; HERSTELLUNG VON WAREN
 - 05 Kohlenbergbau
 - 06 Gewinnung von Erdöl und Erdgas
 - 07 Erzbergbau
 - 08 Gewinnung von Steinen und Erden, sonstiger Bergbau
 - 09 Erbringung von Dienstleistungen für den Bergbau und für die Gewinnung von Steinen und Erden
 - 10 Herstellung von Nahrungs- und Futtermitteln
 - 11 Getränkeherstellung
 - 12 Tabakverarbeitung
 - 13 Herstellung von Textilien
 - 14 Herstellung von Bekleidung
 - 15 Herstellung von Leder, Lederwaren und Schuhen
 - 16 Herstellung von Holz-, Flecht-, Korb- und Korkwaren (ohne Möbel)
 - 17 Herstellung von Papier, Pappe und Waren daraus
 - 18 Herstellung von Druckerzeugnissen; Vervielfältigung von bespielten Ton-, Bild- und Datenträgern
 - 19 Kokerei und Mineralölverarbeitung
 - 20 Herstellung von chemischen Erzeugnissen
 - 21 Herstellung von pharmazeutischen Erzeugnissen
 - 22 Herstellung von Gummi- und Kunststoffwaren
 - 23 Herstellung von Glas und Glaswaren, Keramik, Verarbeitung von Steinen und Erden
 - 24 Metallerzeugung und -bearbeitung
 - 25 Herstellung von Metallerzeugnissen
 - 26 Herstellung von Datenverarbeitungsgeräten, elektronischen und optischen Erzeugnissen
 - 27 Herstellung von elektrischen Ausrüstungen
 - 28 Maschinenbau
 - 29 Herstellung von Kraftwagen und Kraftwagenteilen
 - 30 Sonstiger Fahrzeugbau
 - 31 Herstellung von Möbeln
 - 32 Herstellung von sonstigen Waren
 - 33 Reparatur und Installation von Maschinen und Ausrüstungen

- D/E ENERGIE- UND WASSERVERSORGUNG; ABWASSER- UND ABFALLENTSORGUNG UND BESEITIGUNG VON UMWELTVERSCHMUTZUNGEN
 - 35 Energieversorgung
 - 36 Wasserversorgung
 - 37 Abwasserentsorgung
 - 38 Sammlung, Behandlung und Beseitigung von Abfällen; Rückgewinnung
 - 39 Beseitigung von Umweltverschmutzungen und sonstige Entsorgung

- F BAU
 - 41 Hochbau
 - 42 Tiefbau
 - 43 Vorbereitende Baustellenarbeiten, Bauinstallation und sonstiges Ausbaugewerbe

- G **HANDEL; INSTANDHALTUNG UND REPARATUR VON KRAFTFAHRZEUGEN**
45 Handel mit Kraftfahrzeugen; Instandhaltung und Reparatur von Kraftfahrzeugen
46 Großhandel (ohne Handel mit Kraftfahrzeugen)
47 Einzelhandel (ohne Handel mit Kraftfahrzeugen)
- H **VERKEHR UND LAGEREI**
49 Landverkehr und Transport in Rohrfernleitungen
50 Schifffahrt
51 Luftfahrt
52 Lagererei sowie Erbringung von sonstigen Dienstleistungen für den Verkehr
53 Post-, Kurier- und Expressdienste
- I **BEHERBERGUNG UND GASTRONOMIE**
55 Beherbergung
56 Gastronomie
- J/K/L **INFORMATION UND KOMMUNIKATION; ERBRINGUNG VON FINANZ- UND VERSICHERUNGSDIENSTLEISTUNGEN; GRUNDSTÜCKS- UND WOHNUNGSWESEN**
58 Verlagswesen
59 Herstellung, Verleih und Vertrieb von Filmen und Fernsehprogrammen; Kinos; Tonstudios und Verlegen von Musik
60 Rundfunkveranstalter
61 Telekommunikation
62 Erbringung von Dienstleistungen der Informationstechnologie
63 Informationsdienstleistungen
64 Erbringung von Finanzdienstleistungen
65 Versicherungen, Rückversicherungen und Pensionskassen (ohne Sozialversicherung)
66 Mit den Finanz- und Versicherungsdienstleistungen verbundene Tätigkeiten
68 Grundstücks- und Wohnungswesen
- M/N **ERBRINGUNG VON FREIBERUFLICHEN, WISSENSCHAFTLICHEN UND TECHNISCHEN DIENSTLEISTUNGEN; ERBRINGUNG VON SONSTIGEN WIRTSCHAFTLICHEN DIENSTLEISTUNGEN**
69 Rechts- und Steuerberatung, Wirtschaftsprüfung
70 Verwaltung und Führung von Unternehmen und Betrieben; Unternehmensberatung
71 Architektur- und Ingenieurbüros; technische, physikalische und chemische Untersuchung
72 Forschung und Entwicklung
73 Werbung und Marktforschung
74 Sonstige freiberufliche, wissenschaftliche und technische Tätigkeiten
75 Veterinärwesen
77 Vermietung von beweglichen Sachen
78 Vermittlung und Überlassung von Arbeitskräften
79 Reisebüros, Reiseveranstalter und Erbringung sonstiger Reservierungsdienstleistungen
80 Wach- und Sicherheitsdienste sowie Detekteien
81 Gebäudebetreuung; Garten- und Landschaftsbau
82 Erbringung von wirtschaftlichen Dienstleistungen für Unternehmen und Privatpersonen a.n.g.
- O **ÖFFENTLICHE VERWALTUNG, VERTEIDIGUNG, SOZIALVERSICHERUNG**
84 Öffentliche Verwaltung, Verteidigung, Sozialversicherung
- P **ERZIEHUNG UND UNTERRICHT**
85 Erziehung und Unterricht
- Q **GESUNDHEITS- UND SOZIALWESEN**
86 Gesundheitswesen
87 Heime (ohne Erholungs- und Ferienheime)
88 Sozialwesen (ohne Heime)

- R-U KUNST, UNTERHALTUNG UND ERHOLUNG; ERBRINGUNG VON SONSTIGEN DIENSTLEISTUNGEN; PRIVATE HAUSHALTE MIT HAUSPERSONAL; HERSTELLUNG VON WAREN UND ERBRINGUNG VON DIENSTLEISTUNGEN DURCH PRIVATE HAUSHALTE FÜR DEN EIGENBEDARF OHNE AUSGEPRÄGTEN SCHWERPUNKT; EXTERRITORIALE ORGANISATIONEN UND KÖRPERSCHAFTEN
- 90 Kreative, künstlerische und unterhaltende Tätigkeiten
 - 91 Bibliotheken, Archive, Museen, botanische und zoologische Gärten
 - 92 Spiel-, Wett- und Lotteriewesen
 - 93 Erbringung von Dienstleistungen des Sports, der Unterhaltung und der Erholung
 - 94 Interessenvertretungen sowie kirchliche und sonstige religiöse Vereinigungen (ohne Sozialwesen und Sport)
 - 95 Reparatur von Datenverarbeitungsgeräten und Gebrauchsgütern
 - 96 Erbringung von sonstigen überwiegend persönlichen Dienstleistungen
 - 97 Private Haushalte mit Hauspersonal
 - 98 Herstellung von Waren und Erbringung von Dienstleistungen durch private Haushalte
 - 99 Exterritoriale Organisationen und Körperschaften

Legende:

- 1 Bürmoos-Lamprechtshausen
- 2 Neumarkt-Straßwalchen
- 3 Salzburg-Stadt
- 4 Strobl
- 5 Hallein
- 6 Abtenau
- 7 Salzach-Pongau
- 8 Enns-Pongau
- 9 Gastein
- 10 Lungau
- 11 Saalfelden
- 12 Kaprun-Bruck
- 13 Oberpinzgau

