



Landesstatistik

Tourismus im Land Salzburg

Tourismusjahr
2021/22



LAND
SALZBURG

Tourismus im Land Salzburg

Tourismusjahr
2021/22

Mag. Ulrike Höpflinger
Christine Nagl
Judith Pichler

AMT DER SALZBURGER LANDESREGIERUNG
Landesamtsdirektion
Referat 20024: Landesstatistik und Verwaltungscontrolling



Gedruckt nach der Richtlinie
„Druckerzeugnisse“ des
Österreichischen Umweltzeichens,
Druckerei Land Salzburg
UW-Nr. 1271

Impressum

Medieninhaber: Land Salzburg
Herausgeber: Landesamtsdirektion, Referat Landesstatistik und Verwaltungscontrolling
vertreten durch Dr. Gernot Filipp, MBA
Bildnachweis: Foto Landeshauptmann Dr. Wilfried Haslauer: © Helge Kirchberger Photography
**Redaktion, Mitarbeit,
Koordination:** Mag. Ulrike Höpflinger, Christine Nagl, Judith Pichler
**Umschlaggestaltung,
Satz und Grafik:** Landesstatistik und Verwaltungscontrolling, Landesmedienzentrum Grafik
Druck: Hausdruckerei Land Salzburg
alle Postfach 527, 5010 Salzburg
Erscheinungsdatum: Februar 2023
ISBN: 978-3-903458-14-7
Bestellinformationen: statistik@salzburg.gv.at, Tel: +43 662 8042 3525
Downloadadresse: <https://www.salzburg.gv.at/statistik-tourismus>

Rechtlicher Hinweis, Haftungsausschluss

Wir haben den Inhalt sorgfältig recherchiert und erstellt. Fehler können dennoch nicht gänzlich ausgeschlossen werden. Wir übernehmen daher keine Haftung für die Richtigkeit, Vollständigkeit und Aktualität des Inhaltes; insbesondere übernehmen wir keinerlei Haftung für eventuelle unmittelbare oder mittelbare Schäden, die durch die direkte oder indirekte Nutzung der angebotenen Inhalte entstehen. Eine Haftung der Autorinnen und Autoren oder des Landes Salzburg aus dem Inhalt dieses Werkes ist gleichfalls ausgeschlossen.



Das Tourismusjahr 2021/22: Es geht wieder aufwärts!

Zu Beginn des Tourismusjahres 2020/21 stand ein Lockdown und auch der Winter 2021/22 begann mit Ausgangsbeschränkungen und einem weiteren Lockdown. Während in der Wintersaison 2020/21 keine touristische Nutzung der gewerblichen und privaten Tourismusbetriebe möglich war, freuten sich Hoteliers und private Unterkunftgeber ein Jahr später über Gäste aus dem In- und Ausland. Vergleicht man die Nächtigungszahlen mit 2018/19, also dem letzten Winter vor Ausbruch der Corona-Pandemie, so errechnet sich allerdings ein Minus von etwa einem Viertel. Mit Frühlingsbeginn startete der Tourismus in Salzburg aber wieder durch. Die Nächtigungszahlen in der warmen Jahreshälfte summierten sich auf über 13,8 Millionen, das ist sogar etwas mehr als im nicht von Covid-19 betroffenen Sommer 2019.

Das sind nur einige statistische Zahlen aus diesem Bericht, der viele weitere interessante Details und Vergleiche enthält und damit dem interessierten Leser vielleicht wichtige Erkenntnisse bei der Suche nach Optimierungsmöglichkeiten im eigenen Bereich gibt. Diese Zahlen liefern nicht nur der Tourismuspolitik des Landes wichtige Grundlagen, sondern auch den Fremdenverkehrsverbänden, den Interessenvertretungen und natürlich letztlich den Betrieben. In diesem Sinne möge dieser Band zur Weiterentwicklung und Stärkung des Tourismus in unserem Land ein klein wenig beitragen.

Salzburg verfügt über malerische Gebirgs- und Hochgebirgsketten der Alpen, naturnahe Badeseen mit Trinkwasserqualität und zahlreiche Kulturdenkmäler. Verschiedenste kulturelle Veranstaltungen bilden zusätzliche Highlights während eines touristischen Aufenthalts. Auch mit der gut aufgestellten Infrastruktur gelingt es, Gäste aus dem In- und Ausland anzulocken. Der Aufwärtstrend zeigt auch, dass der Tourismus in Salzburg krisenfest ist bzw. auch schwierige Zeiten überstehen kann. Die außergewöhnlichen Bedingungen, die die Covid-19-Pandemie mit sich brachte, waren zweifelsohne herausfordernd und Mut, Kreativität und Zuversicht war von allen Beschäftigten im Tourismus gefordert, insbesondere aber von den Unternehmerinnen und Unternehmern. Bei ihnen möchte ich mich genauso bedanken, wie bei allen, die an einem gelungenen Aufenthalt unserer Gäste mitarbeiten, egal ob als Liftbedienstete, Kellner, Rezeptionistin oder in einem anderen Berufsfeld. Während der schwierigen Zeit brauchte es auch die Begleitung und Unterstützung der Politik, um Härtefälle abzufedern und gute Rahmenbedingungen für einen Neustart zu gestalten. Immerhin ist die Tourismuswirtschaft einer der wichtigsten Arbeitgeber im Land und der Erfolg, der hier erzielt wird, ist eine Grundlage für eine stabile Arbeitsmarktsituation.

Salzburg, im Februar 2023

Dr. Wilfried Haslauer, Landeshauptmann

Tourismus im Land Salzburg

Inhaltsverzeichnis

<u>Das Wichtigste in Kürze</u>	1
<u>Das Tourismusjahr 2021/22 im Überblick</u>	3
Ankünfte und Übernachtungen seit 1951/52.....	4
Ankünfte und Übernachtungen im Jahresverlauf.....	6
Ankünfte und Übernachtungen nach Unterkunft	7
Ankünfte nach Unterkunft und Tourismusregion	8
Übernachtungen nach Unterkunft und Tourismusregion	9
Übernachtungen der letzten Jahre nach Tourismusregion	10
Gäste aus Österreich und Deutschland.....	11
Ankünfte und Übernachtungen nach Herkunft der Gäste (Top 35)	12
Ankünfte, Übernachtungen nach Gemeinde im Tourismusjahr 2021/22	13
Tourismusintensität von Tourismusregionen und Gemeinden.....	16
<u>Die Wintersaison 2021/22 im Überblick</u>	20
Ankünfte und Übernachtungen in der Wintersaison seit 1970/71	21
Ankünfte und Übernachtungen in den Monaten der Wintersaison	22
Ankünfte und Übernachtungen nach Unterkunft	23
Ankünfte nach Unterkunft und Tourismusregion	24
Übernachtungen nach Unterkunft und Tourismusregion	25
Übernachtungen der letzten Wintersaisonen nach Tourismusregion	26
Gäste aus Österreich und Deutschland.....	27
Ankünfte und Übernachtungen nach Herkunft der Gäste (Top 35)	28
Ankünfte und Übernachtungen nach Gemeinde im Winter 2021/22	29
<u>Die Sommersaison 2022 im Überblick</u>	32
Ankünfte und Übernachtungen in der Sommersaison seit 1971.....	33
Ankünfte und Übernachtungen in den Monaten der Sommersaison.....	34
Ankünfte und Übernachtungen nach Unterkunft	35
Ankünfte nach Unterkunft und Tourismusregion	36
Übernachtungen nach Unterkunft und Tourismusregion	37
Übernachtungen der letzten Sommersaisonen nach Tourismusregion.....	38
Gäste aus Österreich und Deutschland.....	39
Ankünfte und Übernachtungen nach Herkunft der Gäste (Top 35)	40
Ankünfte und Übernachtungen nach Gemeinde im Sommer 2022.....	41

<u>Betriebe und Betten in der Wintersaison</u>	44
Betriebe und Betten nach Unterkunft.....	45
Betten nach Unterkunft und Tourismusregion	46
Bettenauslastung nach Unterkunft und Tourismusregion	47
Hotelzimmer nach Unterkunft und Tourismusregion	48
Betriebe und Betten nach Gemeinde in der Wintersaison 2021/22.....	49
<u>Betriebe und Betten in der Sommersaison</u>	52
Betriebe und Betten nach Unterkunft.....	53
Betten nach Unterkunft und Tourismusregion	54
Bettenauslastung nach Unterkunft und Tourismusregion	55
Hotelzimmer nach Unterkunft und Tourismusregion	56
Betriebe und Betten nach Gemeinde in der Sommersaison 2022	57
<u>Anhang</u>	60

Das Wichtigste in Kürze

Das Tourismusjahr 2021/22

Die Auswirkungen der Corona-Epidemie auf den Tourismus waren zu Beginn des Tourismusjahres noch deutlich spürbar, ließen aber im Laufe des Jahres merklich nach. Zwischen November 2021 und Oktober 2022 begrüßten wir 6,6 Mio. Gäste im Land, die gesamt 25,8 Mio. Nächte bei uns verbrachten. Im Vorjahr konnten nicht einmal die Hälfte dieser Ankünfte bzw. Nächtigungen gezählt werden, allerdings war das Tourismusjahr 2020/21 sehr stark von Corona-Maßnahmen betroffen, so dass dieses Jahr als Vergleichszeitraum wenig aussagekräftig ist. Im Bericht wird für den Vergleich daher 2018/19 verwendet, also das letzte Tourismusjahr ohne Einschränkungen durch die Pandemie. Dieses Jahr ist außerdem als bestes Tourismusjahr aller Zeiten mit knapp 16,0 Mio. Nächtigungen im Winter und 13,8 Mio. im Sommer in Erinnerung. Im Vergleich zu diesem Top-Jahr ergibt sich für die Wintersaison 2021/22 ein Minus von 33,8 % bei den Ankünften bzw. von 25,2 % bei den Nächtigungen. Der Sommer bescherte uns einen Rückgang von 4,5 % bei den Ankünften, für die Nächtigungen errechnet sich hingegen ein leichtes Plus von 0,5 %. Diese Zahlen verdeutlichen die Reiselust der Bevölkerung nach den Lockerungen der Corona-Maßnahmen Anfang August 2022 und der Aufhebung der meisten coronabedingten Reisebeschränkungen. Betrachtet man die Zahl der Nächtigungen, so bilanzierte der Sommer 2022 vor 2019 und war der beste Sommer aller Zeiten.

Die durchschnittliche Aufenthaltsdauer, die seit Jahren eine absteigende Tendenz zeigte, lag 2018/19 bei 4,0 Tagen während der kalten und 3,3 Tagen während der warmen Jahreshälfte. Während der Pandemie stieg diese auf bis zu 4,8 (Winter) bzw. 3,9 Tage (Sommer) an. In der Wintersaison 2021/22 verbrachte ein Gast im Schnitt 4,5 Tage im Land - das sind 13,0 % mehr als 2018/19. Im Sommer 2022 verweilte man im Schnitt 3,5 Tage bei uns - um 5,2 % länger als noch vor 3 Jahren.

Übernachtungen im Jahresverlauf

Das Tourismusjahr begann im November 2021 verhalten. Bis März 2022 blieb die monatliche Zahl der Nächtigungen deutlich (zwischen -15 und -44 %) unter den Ergebnissen von 2018/19. In den Monaten April und Mai der Zwischensaison summierten sich die Gästezahlen in etwa auf jene des Vergleichs-

zeitraums. Während im Juni und Juli die gezählten Nächtigungen um mehr als 5 % unter jenen des Sommers 2019 blieben, konnten ab August bereits Steigerungen zum Vergleichszeitraum beobachtet werden. Der August sowie der September 2022 brachten ein Plus von 6 %, der Oktober immerhin 3 % mehr als 3 Jahre zuvor.

Gästezahlen seit 1970/71

Betrachtet man den Nächtigungstourismus seit 1970/71, so sind bei grundsätzlich steigender Tendenz der Nächtigungszahlen immer wieder größere bzw. länger andauernde Rückgänge zu erkennen. Seit 1996/97 stiegen aber die Übernachtungen mit nur leichten Schwankungen von über 20,1 Mio. auf über 29,8 Mio. im Tourismusjahr 2018/19 an. Fast jedes Jahr brachte neue Rekorde - bis die Corona-Pandemie für einen schnellen und nie zuvor beobachteten Rückgang sorgte. Insbesondere im Winter 2020/21 kam der Nächtigungstourismus de facto komplett zum Erliegen. Der Sommer 2022 überstieg aber die Ergebnisse von vor der Pandemie und damit scheint die Krise im Tourismus überwunden.

Für die Jahre 1970 und früher liegen Gästezahlen nur aus Berichten und Erhebungsblättern vor. Inwieweit auch Unterkünfte wie Zeltlager, Schutzhütten etc. in die Zählung miteinbezogen wurden, ist nicht dokumentiert. Dennoch können einige Aspekte aus den Daten abgelesen werden. Bis Anfang der 1970er Jahre war der Sommertourismus in Salzburg dominierend. Zwischen 70 und 80 % der während eines Tourismusjahres gezählten Nächtigungen fielen in die warme Jahreshälfte. Dieser Anteil ging in den Folgejahren zurück, bis Mitte der 1980er Sommer- und Wintersaison etwa gleich viele Nächtigungen brachten. Seitdem schwankt (Corona-Jahre ausgenommen) der Anteil der Winter-Nächtigungen zwischen 50 und unter 60 %.

Übernachtungen nach Unterkunft

Die bevorzugte Unterkunft der Reisenden bleibt das Hotel. Im vergangenen Tourismusjahr buchten unsere Gäste dort 14,5 Mio. bzw. 56 % aller im Land Salzburg erhobenen Nächtigungen. Betriebe der Spitzenklassen (5-Stern und 4-Stern Superior Betriebe) sorgten für 9 % der gesamten Nächtigungen. Die meisten Gäste (24 %) wählten Hotels der gehobenen Klasse (4-Sterne) und auch 3-Stern Betriebe

waren gefragt (19 %). Hingegen kamen 2- und 1-Stern Betriebe auf nur 4 % der Übernachtungen. 30 % aller Nächtigungen wurden bei privaten oder gewerblichen Anbietern von Ferienwohnungen gebucht. Unter den sonstigen Unterkünften waren Campingplätze beliebt, wo 3 % der Übernachtungen gezählt wurden.

Vergleicht man den Winter 2021/22 mit 2018/19, so verzeichnen 5-Stern Hotels als einzige Unterkunftsart ein Plus, dieses liegt bei sogar 15 %. Die größten Verluste mit -60 % verzeichnen Kinder- und Jugendherbergen bzw. Jugendherbergen. Hier macht sich die verminderte Zahl an schulischen Ski- und Winterwochen bemerkbar. Vergleicht man den Sommer 2022 mit dem „Vor-Corona-Sommer“ 2019, so ergibt sich ein Plus an Nächtigungen für Hotels der Spitzenklasse (15 %) sowie den 2/1-Stern Hotels (12 %). Den größten Zuwachs von 29 % meldeten aber gewerbliche Ferienwohnungen, während Nächtigungen in privaten Ferienwohnungen immerhin um 9 % zulegten. Die Zahl der Übernachtungen in sonstigen, nicht klassifizierbaren Unterkünften lag im Sommer 2022 um 33 % unter jenen drei Jahre zuvor. Ein deutliches Minus mussten in diesem Zeitraum auch bewirtschaftete Schutzhütten (-12 %) und wie im Winter Jugendherbergen bzw. Kinder- und Jugendherbergen (-14 %) hinnehmen.

Herkunft der Gäste

Betrachtet man die Herkunft unserer Gäste im Winter 2021/22, so scheint es im Vergleich zum Winter 2018/19 nur wenig Änderung zu geben. Zwar haben die Nächtigungen um 25 % abgenommen, die Anteile der Herkunftsländer an den Übernachtungen ist nahezu unverändert. In der Wintersaison 2021/22 fielen 22 % aller Nächtigungen auf Österreicherinnen und Österreicher, 38 % auf Reisende aus Deutschland und 14 % auf Gäste aus den Niederlanden. Die Niederlande waren auch das Land, das mit 3 Prozentpunkten bei den Nächtigungsanteilen am deutlichsten zulegen konnte. Dagegen wurden mit knapp einem Prozentpunkt die größten Anteilsverluste bei Urlauberinnen und Urlaubern aus dem Vereinigten Königreich und Russland beobachtet.

Auch im Sommer 2022 war das bedeutendste Herkunftsland neben Österreich (25 % aller Nächtigungen) und Deutschland (45 %) die Niederlande (6 %). Die arabischen Länder erreichten mit 4 % immerhin Platz 4, Tschechien mit 3 % Platz 5.

Top-Destinationen

Unter den Top-15-Destinationen finden sich im Winter wie im Sommer neben der Stadt Salzburg nur Orte Innergebirg. Im Tourismusjahr 2021/22 besuchten über 1,2 Mio. Gäste die Stadt Salzburg und verbrachten 2,3 Mio. Nächte dort. Das sind 30 % weniger Übernachtungen als drei Jahre zuvor und dennoch nimmt die Landeshauptstadt damit die Top-Platzierung unter den Gemeinden im vergangenen Jahr ein. Sie erhält den Spitzenplatz insbesondere durch die Nächtigungen im Sommerhalbjahr - im Winter belegte die Landeshauptstadt nämlich lediglich Platz 6, während sich auf den Plätzen 1 bis 5 attraktive Wintersportorte finden: Saalbach-Hinterglemm, Obertauern, Flachau, Wagrain-Kleinarl und Zell am See. Einige dieser Destinationen sind auch im Sommer unter den Top-Platzierten. Auf die Stadt Salzburg folgen hier Saalbach-Hinterglemm, Zell am See, Bad Hofgastein, Wagrain-Kleinarl und Kaprun.

Betriebe und Betten

Die Zahl der Betriebe betrug im Winter 2021/22 gut 11.500 und nahm im Vergleich zu 2018/19 um 1 % zu. Nach dem Rückgang der Zahl der Betriebe im von den Einschränkungen während der Corona-Epidemie betroffenen Winter 2020/21 um 8 % ist sie damit etwa wieder auf dem Niveau wie zuvor. Hotels und gewerbliche Ferienwohnungen nahmen allerdings seit 2018/19 mit 7 % deutlicher zu, während die Zahl der Privatquartiere stagnierte bzw. sonstige (gewerbliche) Betriebe zahlenmäßig abnahmen. Ähnlich stellt sich die Entwicklung der Zahl der Betten dar. Nach einem Rückgang während Corona standen im Winter 2021/22 knapp 234.500 Betten bereit, das sind 2 % mehr als 3 Jahre zuvor. Die Bettenauslastung, die in den Wintern vor Corona um 40 % lag und im Winter 2020/21 unter 2 % betrug, stieg auf immerhin knapp 30 %.

Zwischen 2019 und 2022 schwankte die Zahl der Tourismusbetriebe in der Sommersaison leicht und betrug zuletzt knapp 11.400. Das bedeutet ein Plus von 2 % in 3 Jahren, wobei Hotels und gewerbliche Ferienwohnungen um 10 % zunahmen, private Betriebe jedoch stagnierten. Die Zahl der Betten nahm seit 2019 um 1 % ab und betrug im Sommer 2022 fast 227.600. Die Bettenauslastung, die während der Corona-Sommer 2020 und 2021 auf ca. ein Viertel sank, entsprach im Sommer 2022 mit 34 % dem Vor-Corona-Niveau.

Das Tourismusjahr 2021/22 im Überblick

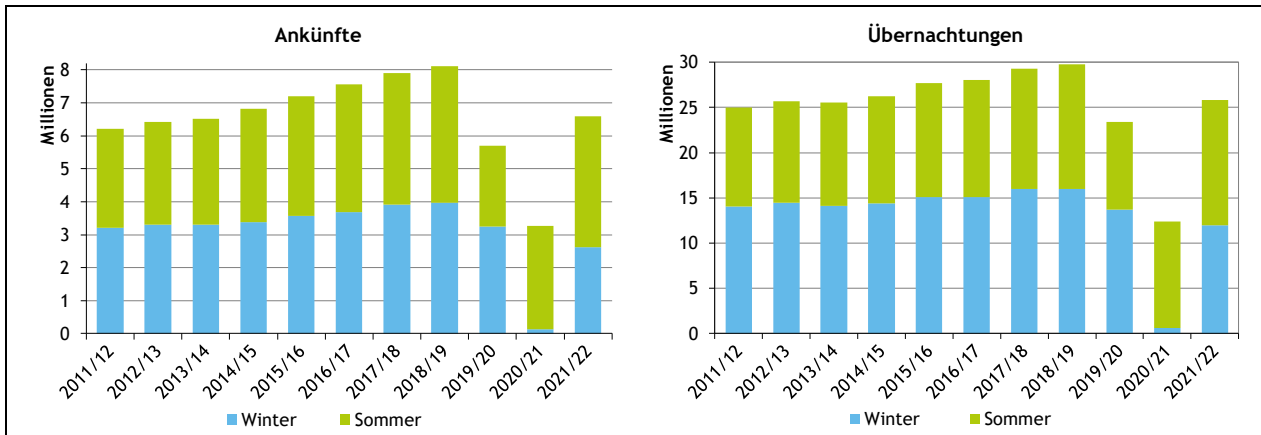

3

Tourismusjahr 2021/22	Ankünfte		Übernachtungen		Aufenthaltsdauer	
	gesamt	Änd. in % zu 2018/19	gesamt	Änd. in % zu 2018/19	gesamt	Änd. in % zu 2018/19
gesamt	6.583.743	▼ -18,9	25.790.164	▼ -13,3	3,9	▲ +6,8
Wintersaison	2.629.107	▼ -33,8	11.950.728	▼ -25,2	4,5	▲ +13,0
Sommersaison	3.954.636	▼ -4,5	13.839.436	▲ +0,5	3,5	▲ +5,2
gewerbliche Betriebe	5.203.967	▼ -17,8	18.545.079	▼ -11,7	3,6	▲ +7,5
5/4*-Hotels u.ä. Betriebe	2.492.432	▼ -21,6	8.610.527	▼ -13,8	3,5	▲ +9,9
3*-Hotels u.ä. Betriebe	1.524.070	▼ -22,1	4.809.167	▼ -19,8	3,2	▲ +3,0
2/1*-Hotels u.ä. Betriebe	435.156	▼ -16,2	1.111.126	▼ -14,6	2,6	▲ +1,9
gewerbl. Ferienwohnungen	752.309	▲ +10,9	4.014.259	▲ +8,2	5,3	▼ -2,4
Privatquartiere	813.178	▼ -14,4	4.576.742	▼ -11,4	5,6	▲ +3,5
Privatzimmer	182.685	▼ -24,9	886.630	▼ -19,2	4,9	▲ +7,5
private Ferienwohnungen	630.493	▼ -10,8	3.690.112	▼ -9,3	5,9	▲ +1,7
sonstige Unterkünfte	566.598	▼ -31,9	2.668.343	▼ -25,8	4,7	▲ +9,0
Inland	1.941.499	▼ -10,5	6.175.242	▼ -6,6	3,2	▲ +4,5
Deutschland	2.470.394	▼ -8,4	10.708.284	▼ -7,8	4,3	▲ +0,7
sonstiges Ausland	2.171.850	▼ -33,1	8.906.638	▼ -22,8	4,1	▲ +15,4

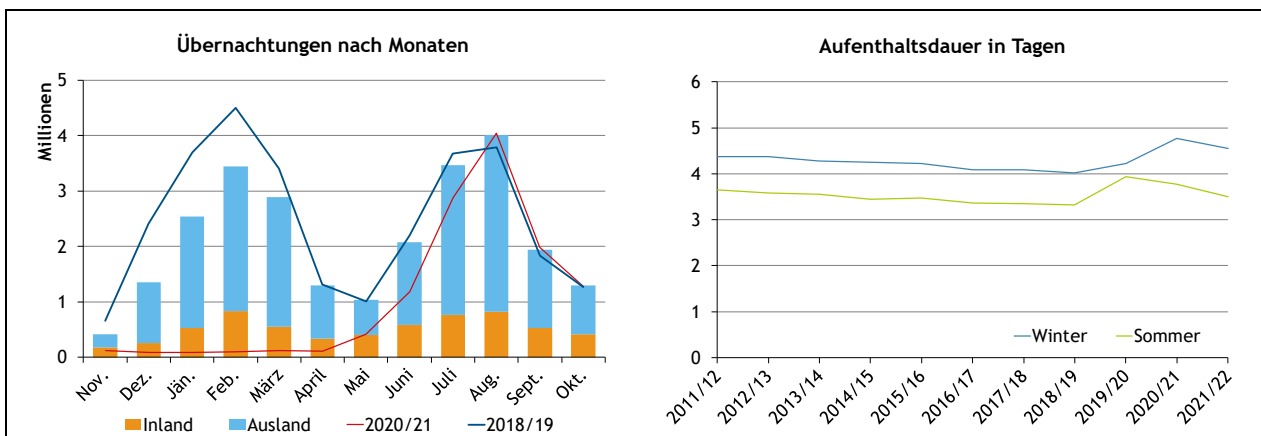

Ankünfte und Übernachtungen seit 1951/52

Tourismusjahr	Ankünfte				Übernachtungen				
	Tourismusjahr	Wintersaison	Sommersaison	Änd. zum Vorjahr in %	Tourismusjahr	Wintersaison	Sommersaison	Änd. zum Vorjahr in %	Anteil d. Wintersaison
2021/22	6.583.743	2.629.107	3.954.636	▲ +102	25.790.164	11.950.728	13.839.436	▲ +108	46,3
2020/21	3.257.507	130.617	3.126.890	▼ -42,9	12.410.390	622.372	11.788.018	▼ -46,9	5,0
2019/20	5.700.557	3.251.354	2.449.203	▼ -29,7	23.362.702	13.720.611	9.642.091	▼ -21,5	58,7
2018/19	8.113.970	3.972.303	4.141.667	▲ +2,7	29.753.522	15.981.649	13.771.873	▲ +1,5	53,7
2017/18	7.897.881	3.914.116	3.983.765	▲ +4,6	29.300.263	15.974.366	13.325.897	▲ +4,4	54,5
2016/17	7.550.166	3.688.349	3.861.817	▲ +4,9	28.058.776	15.062.892	12.995.884	▲ +1,3	53,7
2015/16	7.199.170	3.575.751	3.623.419	▲ +5,6	27.692.100	15.115.843	12.576.257	▲ +5,6	54,6
2014/15	6.816.682	3.389.358	3.427.324	▲ +4,7	26.215.286	14.390.442	11.824.844	▲ +2,7	54,9
2013/14	6.508.969	3.303.195	3.205.774	▲ +1,3	25.514.900	14.125.566	11.389.334	■ -0,6	55,4
2012/13	6.427.771	3.311.697	3.116.074	▲ +3,6	25.659.938	14.479.115	11.180.823	▲ +2,7	56,4
2011/12	6.203.891	3.212.436	2.991.455	▲ +5,6	24.992.751	14.064.867	10.927.884	▲ +4,0	56,3
2010/11	5.874.124	3.060.023	2.814.101	▲ +2,4	24.029.296	13.579.529	10.449.767	■ +0,2	56,5
2009/10	5.739.160	3.048.407	2.690.753	▲ +2,7	23.992.505	13.817.343	10.175.162	■ +0,8	57,6
2008/09	5.585.579	3.032.712	2.552.867	■ -0,7	23.810.912	13.934.976	9.875.936	▼ -2,1	58,5
2007/08	5.624.334	3.035.758	2.588.576	▲ +4,1	24.312.769	14.214.418	10.098.351	▲ +4,7	58,5
2006/07	5.403.714	2.868.906	2.534.808	■ -0,0	23.231.341	13.375.592	9.855.749	■ +0,3	57,6
2005/06	5.404.623	2.902.971	2.501.652	▲ +4,6	23.151.441	13.542.038	9.609.403	▲ +2,0	58,5
2004/05	5.164.935	2.789.071	2.375.864	▲ +2,8	22.699.152	13.246.615	9.452.537	▲ +1,8	58,4
2003/04	5.024.225	2.667.380	2.356.845	▲ +3,2	22.288.119	12.735.772	9.552.347	▲ +1,1	57,1
2002/03	4.868.235	2.592.668	2.275.567	▲ +2,8	22.044.252	12.540.141	9.504.111	■ +0,3	56,9
2001/02	4.734.287	2.549.224	2.185.063	▲ +3,2	21.968.463	12.620.798	9.347.665	▲ +3,3	57,4
2000/01	4.586.629	2.422.870	2.163.759	▲ +1,4	21.270.276	12.074.088	9.196.188	▲ +1,7	56,8
1999/00	4.523.374	2.376.028	2.147.346	▲ +1,7	20.923.848	11.775.787	9.148.061	▼ -1,4	56,3
1998/99	4.447.234	2.299.165	2.148.069	▲ +5,4	21.221.977	11.649.841	9.572.136	▲ +5,1	54,9
1997/98	4.219.188	2.121.529	2.097.659	▲ +2,9	20.182.753	10.738.390	9.444.363	■ +0,3	53,2
1996/97	4.099.722	2.061.596	2.038.126	▼ -3,4	20.123.274	10.821.289	9.301.985	▼ -5,6	53,8
1995/96	4.242.757	2.171.970	2.070.787	▼ -1,1	21.310.660	11.595.788	9.714.872	▼ -4,7	54,4
1994/95	4.289.908	2.178.114	2.111.794	▼ -4,8	22.358.768	11.871.470	10.487.298	▼ -5,8	53,1
1993/94	4.507.329	2.221.829	2.285.500	▼ -2,3	23.739.940	12.405.796	11.334.144	▼ -5,0	52,3
1992/93	4.613.623	2.274.464	2.339.159	▼ -2,9	24.976.300	12.813.407	12.162.893	■ +0,4	51,3
1991/92	4.749.043	2.224.877	2.524.166	▲ +1,5	24.877.544	12.131.808	12.745.736	▲ +2,3	48,8
1990/91	4.678.025	2.108.576	2.569.449	▲ +2,7	24.316.325	11.725.996	12.590.329	▲ +8,0	48,2
1989/90	4.557.245	2.002.994	2.554.251	▲ +3,8	22.523.525	11.098.768	11.424.757	■ -0,7	49,3
1988/89	4.390.695	2.097.759	2.292.936	▲ +8,3	22.682.345	11.933.742	10.748.603	▲ +6,5	52,6
1987/88	4.055.972	1.924.769	2.131.203	▲ +4,1	21.291.913	11.119.812	10.172.101	▲ +1,8	52,2
1986/87	3.894.888	1.865.385	2.029.503	▲ +2,4	20.906.479	10.915.725	9.990.754	■ -0,3	52,2
1985/86	3.804.432	1.799.236	2.005.196	■ +0,4	20.977.787	10.756.792	10.220.995	▲ +1,3	51,3
1984/85	3.788.384	1.719.383	2.069.001	■ -0,9	20.707.025	10.372.981	10.334.044	▼ -2,3	50,1
1983/84	3.821.744	1.737.784	2.083.960	▲ +3,4	21.183.714	10.380.550	10.803.164	■ -0,9	49,0
1982/83	3.695.813	1.653.058	2.042.755	■ -0,5	21.385.996	10.179.809	11.206.187	▼ -3,3	47,6
1981/82	3.716.216	1.666.089	2.050.127	▲ +19,1	22.104.465	10.430.457	11.674.008	▲ +12,3	47,2
1976/77	3.120.975	1.217.378	1.903.597	▲ +2,7	19.683.505	7.748.985	11.934.520	▲ +1,1	39,4
1971/72	2.844.861	837.948	2.006.913	▲ +3,7	17.986.105	5.097.943	12.888.162	▲ +4,0	28,3
1966/67	2.029.669	542.152	1.487.517	▲ +1,1	11.636.048	3.268.146	8.367.902	■ +0,7	28,1
1961/62	1.730.999	387.678	1.343.321	▲ +6,5	9.312.982	2.214.833	7.098.149	▲ +14,3	23,8
1956/57	1.236.767	241.343	995.424	▲ +14,3	5.557.804	1.155.496	4.402.308	▲ +15,6	20,8
1951/52	684.687	175.907	508.780	▲ +5,2	3.438.482	917.171	2.521.311	▼ -6,4	26,7

Hinweis: Die Daten von 1975/76 und früher stammen aus Tourismusberichten und Erhebungsblättern. Insbesondere für Daten vor 1971/72 ist die Erfassung aller Unterkunftsarten (zB. Schutzhütten oder Zeltlager) nicht garantiert.

Übernachtungen seit 1954/55 inkl. Aufenthaltsdauer

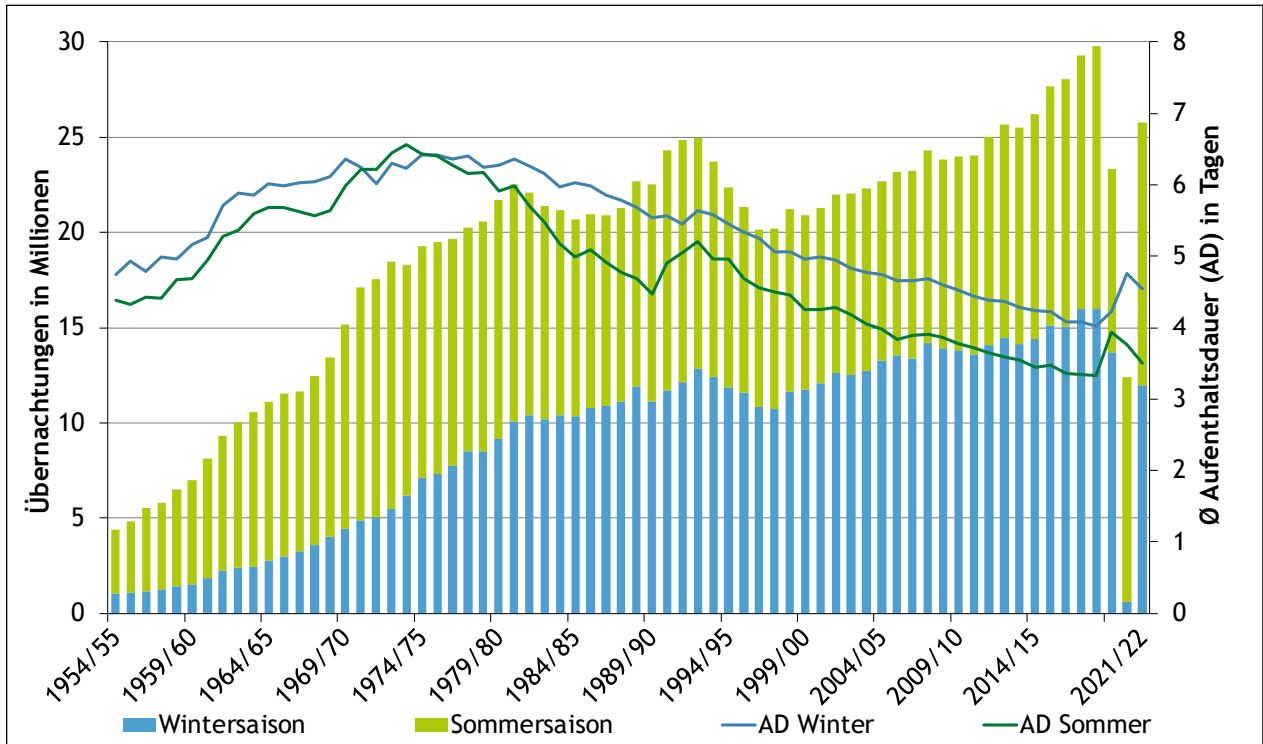

5

Übernachtungen seit 1949/50 nach Saison

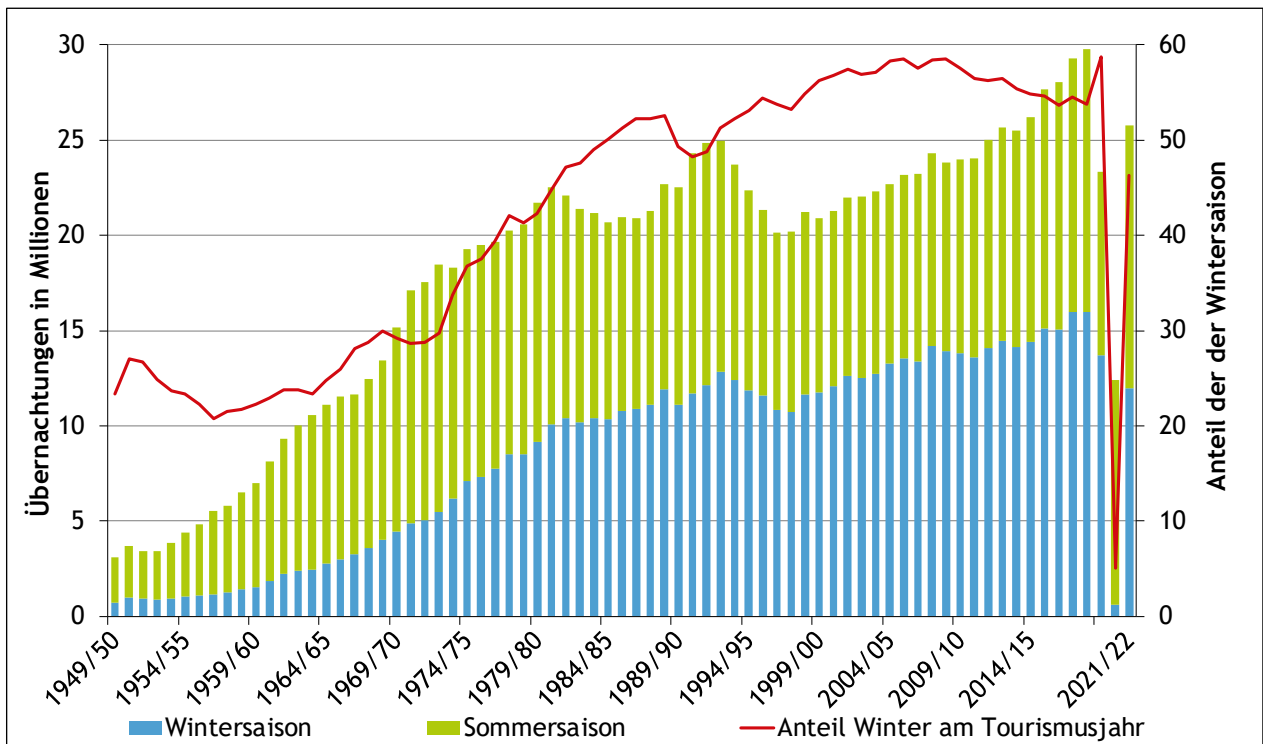

Ankünfte und Übernachtungen im Jahresverlauf

Tourismusjahr 2021/22	Ankünfte	Übernachtungen					Ø Aufenthaltsdauer
		gesamt	Inland	Deutschland	sonstiges Ausland	Änd. gesamt zu 2018/19 in %	
November 2021	123.154	417.149	174.932	143.788	98.429	▼ -36,1	3,4
Dezember 2021	305.531	1.352.704	250.993	602.369	499.342	▼ -43,9	4,4
Jänner 2022	532.779	2.542.215	525.599	1.153.168	863.448	▼ -31,2	4,8
Februar 2022	737.331	3.449.338	828.294	985.186	1.635.858	▼ -23,4	4,7
März 2022	575.651	2.892.017	548.203	1.014.808	1.329.006	▼ -15,1	5,0
April 2022	354.661	1.297.305	339.242	605.618	352.445	▼ -1,0	3,7
Mai 2022	376.239	1.041.196	404.104	394.944	242.148	▲ +2,9	2,8
Juni 2022	638.263	2.076.420	579.030	1.043.071	454.319	▼ -5,4	3,3
Juli 2022	942.936	3.464.225	759.801	1.409.076	1.295.348	▼ -5,7	3,7
August 2022	960.319	4.016.111	822.009	1.818.561	1.375.541	▲ +5,8	4,2
September 2022	598.475	1.941.994	532.608	944.500	464.886	▲ +6,1	3,2
Oktober 2022	438.404	1.299.490	410.427	593.195	295.868	▲ +2,7	3,0
März-Juni 2022	1.944.814	7.306.938	1.870.579	3.058.441	2.377.918	▼ -7,8	3,8

6

Hinweis: Die Nächtigungen in den Monaten März bis Juni variieren jährlich aufgrund des Termins des Osterfestes und der davon abhängigen Ferien und Feiertage. Ostersonntag: 17. April 2022 / 4. April 2021 / 12. April 2020 / 21. April 2019.

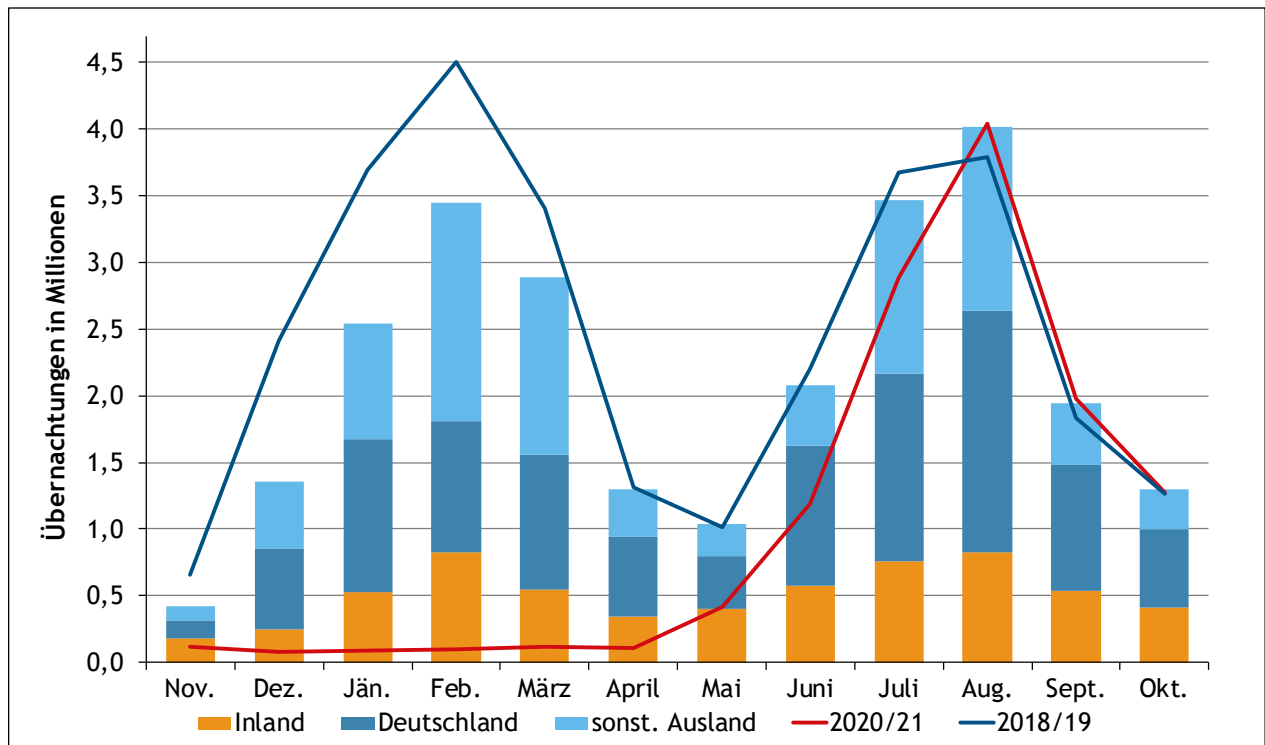

Ankünfte und Übernachtungen nach Unterkunft

Tourismusjahr 2021/22	Ankünfte	Übernachtungen			Aufenthaltsdauer
		gesamt	Änd. zu 2018/19 in %	Anteil Inländer	
gewerbliche Betriebe	5.203.967	18.545.079	-11,7	22,9	3,6
5-Stern Hotels u.ä. Betriebe	171.285	562.087	+15,1	24,4	3,3
4-Stern Superior Hotels u.ä. Betriebe	471.777	1.841.402	-4,7	31,1	3,9
4-Stern Hotels u.ä. Betriebe	1.849.370	6.207.038	-18,0	25,0	3,4
3-Stern Hotels u.ä. Betriebe	1.524.070	4.809.167	-19,8	24,9	3,2
2/1-Stern Hotels u.ä. Betriebe	435.156	1.111.126	-14,6	26,3	2,6
gewerbliche Ferienwohnungen	752.309	4.014.259	+8,2	12,4	5,3
Privatquartiere	813.178	4.576.742	-11,4	13,9	5,6
priv. Ferienwhg. nicht auf Bauernhof	473.313	2.737.527	-11,9	11,4	5,8
priv. Ferienwohnungen auf Bauernhof	157.180	952.585	-0,9	14,6	6,1
Privatzimmer nicht auf Bauernhof	123.969	563.890	-18,0	22,0	4,5
Privatzimmer auf Bauernhof	58.716	322.740	-21,3	19,7	5,5
sonstige Unterkünfte	566.598	2.668.343	-25,8	48,2	4,7
Campingplätze	235.563	853.934	+4,6	19,0	3,6
Kinder-, Jugendherholungsheime; Jugendherbergen	221.372	952.812	-42,8	43,8	4,3
Kurheime	27.941	545.974	-13,3	99,0	19,5
bewirtschaftete Schutzhütten	29.069	96.164	-20,7	47,0	3,3
andere Unterkünfte	52.653	219.459	-39,2	55,0	4,2

7

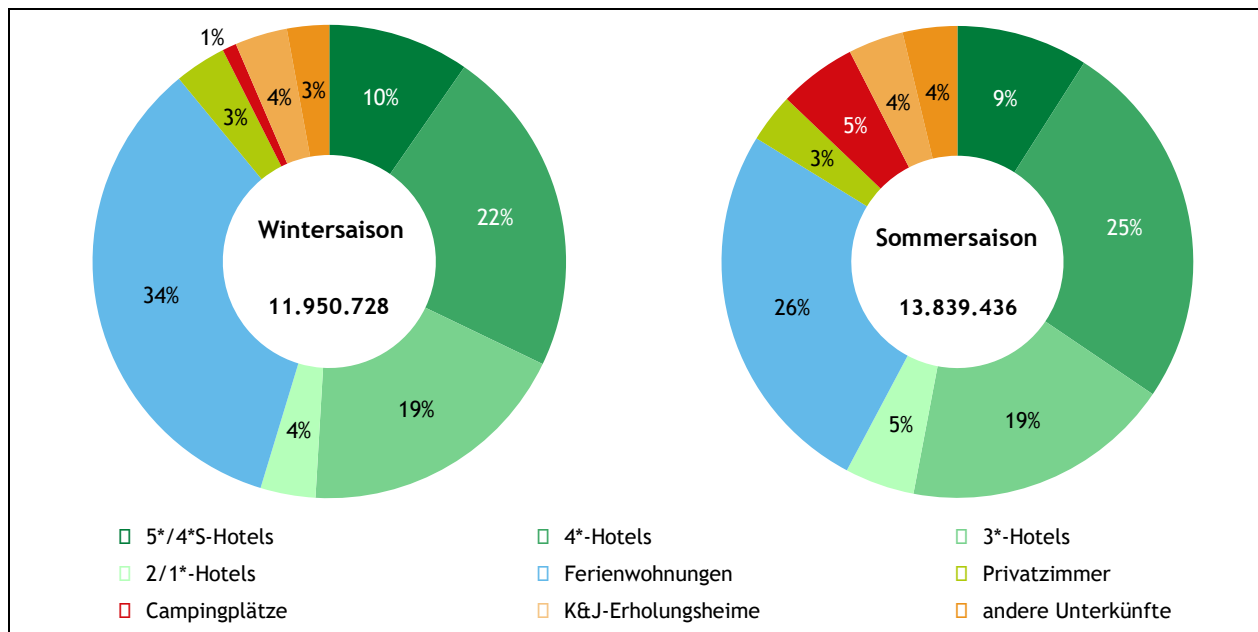

Ankünfte nach Unterkunft und Tourismusregion

Tourismusjahr 2021/22	gesamt	5/4-Stern Hotels	3/2/1-Stern Hotels	Privatquartiere	Ferienwohnungen	sonst. Unterkünfte
Salzburg	6.583.743	2.492.432	1.959.226	182.685	1.382.802	566.598
Salzburg (Stadt)	1.241.677	615.053	546.718	11.446	32.407	36.053
Flachgau	623.026	255.149	230.911	21.671	37.430	77.865
Tennengau	216.397	32.167	96.525	7.454	49.672	30.579
Pongau	1.823.073	666.324	447.233	62.017	476.311	171.188
Pinzgau	2.374.635	849.388	550.514	69.013	691.780	213.940
Lungau	304.935	74.351	87.325	11.084	95.202	36.973
Salzburger Seenland	52.078	4.502	27.130	2.155	6.630	11.661
Umgebung Stadt Salzburg	282.539	150.884	112.150	8.180	4.284	7.041
Fuschlseeregion	85.587	39.916	23.694	3.829	9.126	9.022
Wolfgangseeregion	124.077	25.811	39.156	5.959	16.277	36.874
Tennengauer Salzbachtal	117.177	12.665	64.390	2.187	10.375	27.560
Lammertal	99.220	19.502	32.135	5.267	39.297	3.019
Region Tennengebirge	87.159	34.552	25.674	4.031	13.815	9.087
Salzburger Sportwelt	971.698	301.744	242.835	39.254	286.636	101.229
Wagrain-Kleinarl	246.709	72.767	51.856	6.897	83.685	31.504
Salzburger Sonnenterrasse	33.457	13.392	4.826	669	4.095	10.475
Großarlal	164.833	97.209	29.515	3.212	32.278	2.619
Gasteinertal	403.830	156.455	92.396	12.463	106.690	35.826
Region Hochkönig	252.084	86.409	65.763	8.459	78.548	12.905
Bruck-Fusch	113.249	15.603	42.864	782	16.904	37.096
Zell am See-Kaprun	613.320	275.471	106.199	8.890	183.103	39.657
Mittersill-Hollersbach-Stuhlfelden	86.550	36.856	17.417	11.368	18.870	2.039
Saalbach-Hinterglemm	406.047	165.800	122.326	3.939	79.805	34.177
Saalfelden-Leogang	238.571	142.913	39.384	8.595	38.743	8.936
Salzburger Saalachtal	124.364	18.618	44.534	2.815	27.780	30.617
Ferienregion Nationalpark Hohe Tauern	1.249.309	429.047	264.652	44.568	384.682	126.360
Obertauern	184.775	104.444	47.006	379	18.335	14.611

Hinweis: Informationen zu den Tourismusregionen und -bezirken finden sich im Anhang.

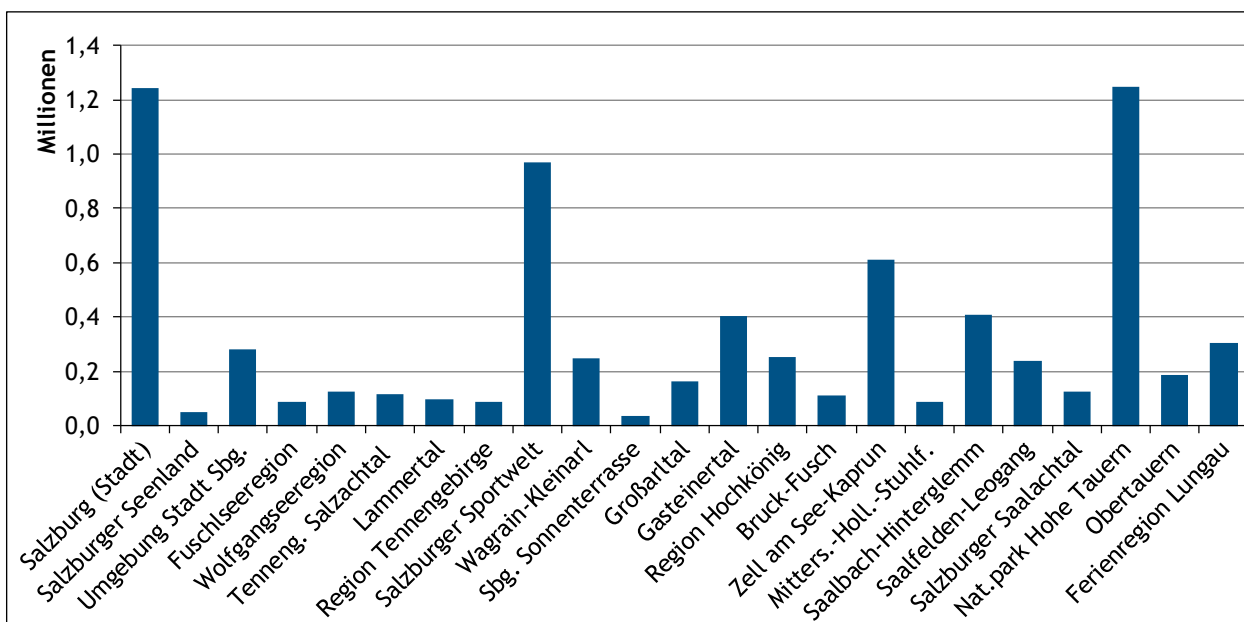

Übernachtungen nach Unterkunft und Tourismusregion

Tourismusjahr 2021/22	gesamt	5/4-Stern Hotels	3/2/1-Stern Hotels	Privatquartiere	Ferienwohnungen	sonst. Unterkünfte
Salzburg	25.790.164	8.610.527	5.920.293	886.630	7.704.371	2.668.343
Salzburg (Stadt)	2.283.396	1.109.855	999.656	28.665	80.376	64.844
Flachgau	1.857.358	609.924	529.905	125.594	239.638	352.297
Tennengau	908.247	133.792	252.127	47.168	295.005	180.155
Pongau	8.512.228	2.971.451	1.609.894	284.743	2.651.013	995.127
Pinzgau	10.944.274	3.487.231	2.234.018	348.181	3.932.964	941.880
Lungau	1.284.661	298.274	294.693	52.279	505.375	134.040
Salzburger Seenland	203.547	12.388	66.974	21.722	48.428	54.035
Umgebung Stadt Salzburg	654.039	299.776	219.187	51.356	30.294	53.426
Fuschlseeregion	311.161	135.445	75.946	16.950	56.492	26.328
Wolfgangseeregion	494.019	101.902	113.485	22.018	90.924	165.690
Tennengauer Salzachtal	438.276	50.299	142.137	21.792	60.211	163.837
Lammertal	469.971	83.493	109.990	25.376	234.794	16.318
Region Tennengebirge	324.878	127.959	63.570	17.809	79.638	35.902
Salzburger Sportwelt	4.460.500	1.381.235	899.332	177.409	1.569.874	432.650
Wagrain-Kleinarl	1.218.018	342.395	207.363	35.853	479.232	153.175
Salzburger Sonnenterrasse	139.642	40.409	21.525	3.028	24.282	50.398
Großarlal	732.915	407.419	114.500	12.843	190.233	7.920
Gasteinertal	2.137.990	708.196	338.082	65.255	613.378	413.079
Region Hochkönig	1.220.187	375.923	288.202	47.188	456.073	52.801
Bruck-Fusch	473.000	74.291	132.180	4.124	79.378	183.027
Zell am See-Kaprun	2.464.707	1.001.700	384.923	39.903	880.170	158.011
Mittersill-Hollersbach-Stuhlfelden	390.080	144.688	59.824	54.641	119.284	11.643
Saalbach-Hinterglemm	2.007.465	798.826	563.901	20.482	466.462	157.794
Saalfelden-Leogang	940.641	497.759	150.353	39.826	229.406	23.297
Salzburger Saalachtal	598.979	90.134	169.934	14.667	169.381	154.863
Ferienregion Nationalpark Hohe Tauern	5.944.791	1.805.822	1.016.085	220.819	2.241.799	660.266
Obertauern	864.580	491.411	201.177	2.151	100.214	69.627

Hinweis: Informationen zu den Tourismusregionen und -bezirken finden sich im Anhang.

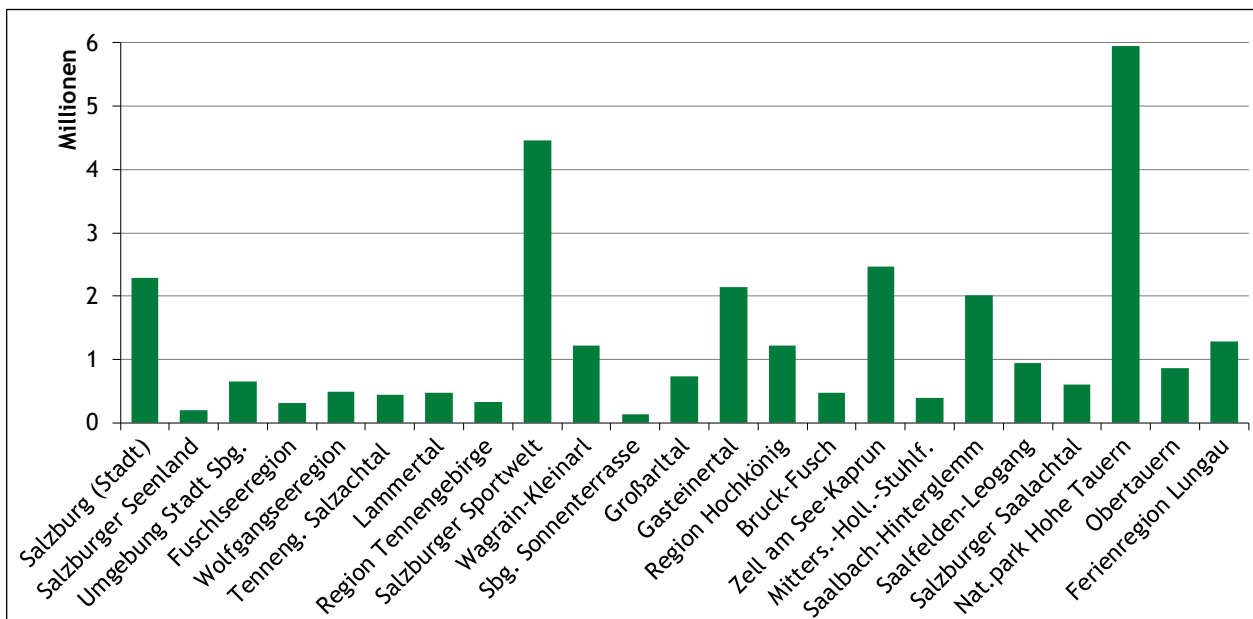

Übernachtungen der letzten Jahre nach Tourismusregion

10

	2016/17	2017/18	2018/19	2019/20	2020/21	2021/22
Salzburg	28.058.776	29.300.263	29.753.522	23.362.702	12.410.390	25.790.164
Salzburg (Stadt)	3.029.674	3.109.092	3.281.754	1.697.220	1.208.904	2.283.396
Flachgau	2.143.898	2.264.856	2.249.536	1.528.596	1.341.767	1.857.358
Tennengau	1.082.011	1.094.037	1.131.099	830.105	571.265	908.247
Pongau	9.164.342	9.519.209	9.587.573	7.778.269	3.715.745	8.512.228
Pinzgau	11.226.008	11.810.199	11.993.654	10.201.153	5.062.689	10.944.274
Lungau	1.412.843	1.502.870	1.509.906	1.327.359	510.020	1.284.661
Salzburger Seenland	187.237	192.889	200.104	166.419	168.166	203.547
Umgebung Stadt Salzburg	804.604	837.109	853.331	546.698	454.205	654.039
Fuschlseeregion	447.374	490.533	401.403	287.341	229.031	311.161
Wolfgangseeregion	550.679	579.460	589.097	427.144	403.394	494.019
Tennengauer Salzachtal	528.932	520.058	539.057	362.480	310.587	438.276
Lammertal	553.079	573.979	592.042	467.625	260.678	469.971
Region Tennengebirge	365.803	367.856	385.333	310.165	183.501	324.878
Salzburger Sportwelt	4.654.679	4.913.157	4.905.515	4.096.706	1.810.145	4.460.500
Wagrain-Kleinarl	1.240.237	1.314.386	1.297.746	1.112.953	433.614	1.218.018
Salzburger Sonnenterrasse	179.647	181.030	184.648	135.920	92.651	139.642
Großarlital	744.061	766.367	784.979	704.063	393.290	732.915
Gasteinertal	2.440.446	2.494.761	2.520.232	1.889.905	1.102.294	2.137.990
Region Hochkönig	1.131.029	1.178.799	1.279.178	1.163.087	619.826	1.220.187
Bruck-Fusch	465.031	481.621	493.303	409.501	279.961	473.000
Zell am See-Kaprun	2.676.285	2.821.925	2.812.945	2.184.183	1.101.925	2.464.707
Mittersill-Hollersbach-Stuhlfelden	393.102	426.890	452.258	368.600	200.591	390.080
Saalbach-Hinterglemm	2.207.617	2.307.066	2.289.675	1.987.201	752.691	2.007.465
Saalfelden-Leogang	953.249	983.464	995.072	897.665	538.566	940.641
Salzburger Saalachtal	565.434	602.736	623.043	539.349	327.883	598.979
Ferienregion Nationalpark Hohe Tauern	6.209.376	6.527.730	6.592.375	5.427.250	2.786.719	5.944.791
Obertauern	1.051.172	1.061.628	1.045.988	840.308	88.394	864.580

Hinweis: Informationen zu den Tourismusregionen und -bezirken finden sich im Anhang.

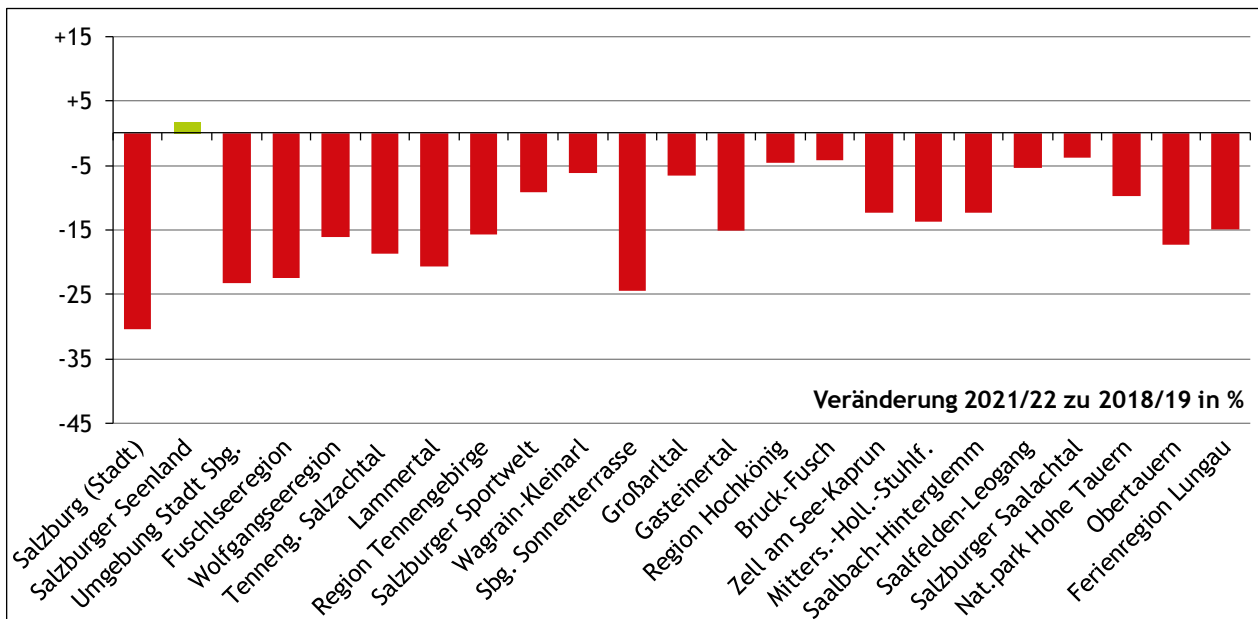

Gäste aus Österreich und Deutschland

Tourismusjahr 2021/22	Ankünfte			Übernachtungen			Aufenthaltsdauer	
	gesamt	Anteil in %	Änd. zu 2018/19 in %	gesamt	Anteil in %	Änd. zu 2018/19 in %	in Tagen	Änd. zu 2018/19 in %
gesamt	6.583.743	100,0	▼ -18,9	25.790.164	100,0	▼ -13,3	3,9	▲ +6,8
Inland	1.941.499	29,5	▼ -10,5	6.175.242	23,9	▼ -6,6	3,2	▲ +4,5
Burgenland	99.120	1,5	▲ +12,6	304.041	1,2	▲ +20,7	3,1	▲ +7,2
Kärnten	89.624	1,4	▼ -12,1	274.366	1,1	▼ -9,6	3,1	▲ +2,9
Niederösterreich	375.513	5,7	▼ -9,8	1.354.968	5,3	▼ -6,1	3,6	▲ +4,1
Oberösterreich	378.031	5,7	▼ -3,8	1.124.546	4,4	▼ -1,1	3,0	▲ +2,8
Salzburg	219.048	3,3	▼ -21,6	657.954	2,6	▼ -18,2	3,0	▲ +4,3
Steiermark	189.406	2,9	▼ -16,0	559.488	2,2	▼ -12,4	3,0	▲ +4,3
Tirol	124.139	1,9	▼ -12,1	341.667	1,3	▼ -16,1	2,8	▼ -4,6
Vorarlberg	59.529	0,9	▲ +14,1	170.654	0,7	▲ +25,4	2,9	▲ +9,9
Wien	407.089	6,2	▼ -13,9	1.387.558	5,4	▼ -6,7	3,4	▲ +8,4
Deutschland	2.470.394	37,5	▼ -8,4	10.708.284	41,5	▼ -7,8	4,3	■ +0,7
Bayern	883.442	13,4	▼ -9,3	2.878.506	11,2	▼ -7,8	3,3	▲ +1,7
Baden-Württemberg	263.586	4,0	▼ -7,1	1.072.636	4,2	▼ -6,6	4,1	■ +0,6
Nordrhein-Westfalen	333.902	5,1	▼ -5,9	1.838.406	7,1	▼ -5,8	5,5	■ +0,1
Mitteldeutschland	312.193	4,7	▼ -19,5	1.476.843	5,7	▼ -19,7	4,7	■ -0,3
Norddeutschland	221.043	3,4	▼ -7,8	1.174.352	4,6	▼ -7,1	5,3	■ +0,8
Ostdeutschland	333.614	5,1	▼ -2,6	1.745.295	6,8	▼ -2,9	5,2	■ -0,4
Berlin	122.614	1,9	▲ +7,5	522.246	2,0	▲ +7,5	4,3	■ +0,0
andere Länder	2.171.850	33,0	▼ -33,1	8.906.638	34,5	▼ -22,8	4,1	▲ +15,4

Hinweis: Mitteldeutschland: Hessen, Rheinland-Pfalz, Saarland; Norddeutschland: Bremen, Hamburg, Niedersachsen, Schleswig-Holstein; Ostdeutschland: Brandenburg, Mecklenburg-Vorpommern, Sachsen, Sachsen-Anhalt, Thüringen

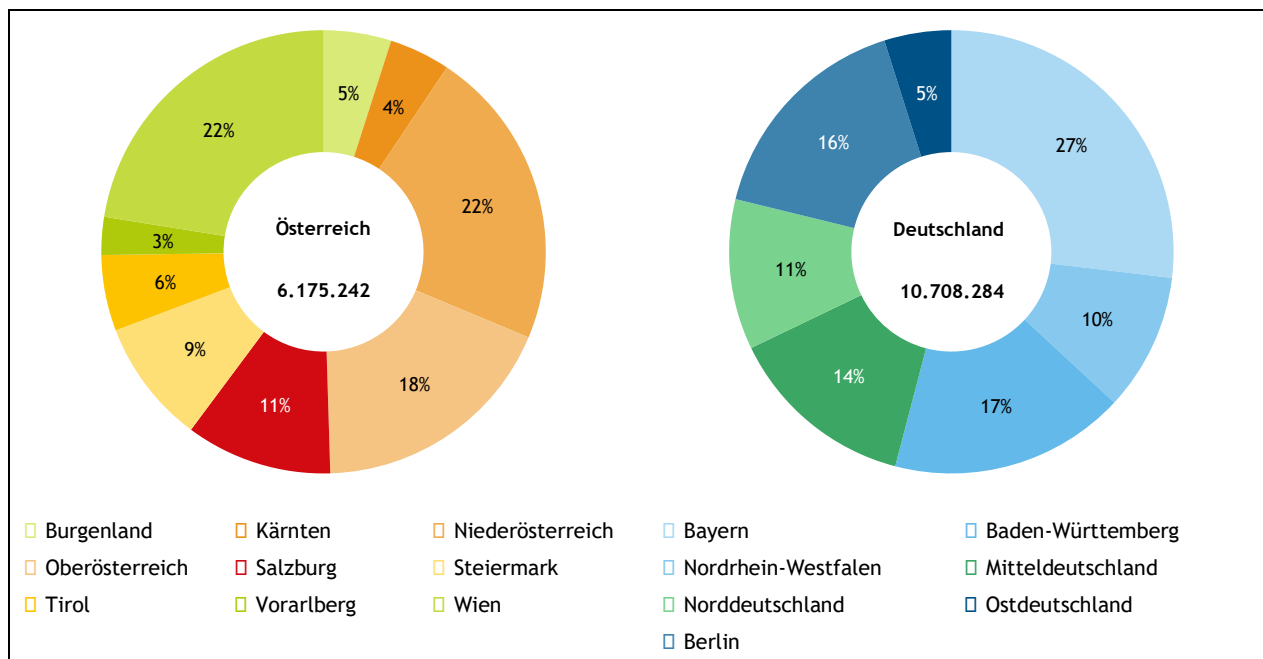

Ankünfte und Übernachtungen nach Herkunft der Gäste (Top 35)

Tourismusjahr 2021/22	Ankünfte	Übernachtungen					Änd. ges. in % zu 2018/19
		gesamt	Hotels u.ä. Betriebe	Ferien- wohnungen	Privat- quartiere	sonst. Un- terkünfte	
gesamt	6.583.743	25.790.164	14.530.820	7.704.371	886.630	2.668.343	▼ -13,3
Inland	1.941.499	6.175.242	3.752.964	949.119	187.425	1.285.734	▼ -6,6
Ausland	4.642.244	19.614.922	10.777.856	6.755.252	699.205	1.382.609	▼ -15,3
Deutschland	2.470.394	10.708.284	6.168.003	3.247.915	390.852	901.514	▼ -7,8
Niederlande	467.408	2.502.081	971.082	1.293.933	77.082	159.984	▼ -3,0
Tschechische Republik	225.287	860.188	364.086	401.637	44.433	50.032	▼ -11,9
Dänemark	132.781	658.665	373.804	240.824	7.523	36.514	▼ -11,8
Belgien	118.522	621.807	324.262	218.009	13.464	66.072	▲ +2,4
Arabische Länder	150.918	560.737	213.248	335.701	10.113	1.675	▼ -18,1
Vereinigtes Königreich	109.145	507.675	360.152	107.802	7.713	32.008	▼ -37,0
Polen	72.918	367.985	141.548	173.767	37.971	14.699	▼ -10,1
Ungarn	67.753	274.892	140.216	99.708	24.391	10.577	▼ -19,7
USA	113.150	255.853	219.247	27.920	5.750	2.936	▼ -35,6
Schweiz, Liechtenstein	82.700	248.538	183.896	33.720	4.715	26.207	▼ -22,9
Israel	57.958	238.576	92.812	134.567	6.005	5.192	▲ +3,6
Schweden	49.764	219.469	166.907	42.558	2.969	7.035	▼ -40,4
Italien	71.608	184.620	128.698	38.296	5.314	12.312	▼ -38,5
Slowakei	38.722	165.904	74.359	70.319	16.808	4.418	▼ -5,6
Rumänien	29.163	124.578	71.214	39.293	7.894	6.177	▼ -33,6
Frankreich, Monaco	40.731	114.027	80.329	21.838	3.294	8.566	▼ -28,1
Irland (Republik)	13.768	65.709	48.515	14.211	662	2.321	▼ -17,5
Slowenien	21.768	65.399	33.267	25.423	3.000	3.709	▼ -33,0
Spanien	25.319	64.424	44.182	12.624	2.205	5.413	▼ -35,4
Ukraine	17.348	55.731	36.444	15.971	2.056	1.260	▼ -13,1
Finnland	15.828	52.970	39.716	10.726	1.156	1.372	▼ -44,4
Luxemburg	9.867	52.644	37.584	6.660	915	7.485	▼ -1,4
Kroatien	14.527	50.484	26.280	18.628	4.804	772	▼ -26,6
Zentral-, Südamerika	16.775	44.250	30.611	9.672	1.573	2.394	▼ -27,2
Norwegen	12.217	41.525	32.358	6.837	646	1.684	▼ -48,7
Litauen	9.319	34.875	14.414	18.191	1.196	1.074	▲ +13,8
ehem. Jugoslawien	7.832	30.264	18.588	10.105	1.085	486	▼ -17,0
Südostasien	14.376	28.587	22.907	4.993	580	107	▼ -70,1
Kanada	10.381	24.504	19.228	4.070	737	469	▼ -50,1
Australien	9.231	24.216	18.114	5.036	733	333	▼ -70,1
Indien	10.811	23.028	18.228	4.118	564	118	▼ -62,4
Afrika	7.929	21.281	14.615	5.652	506	508	▼ -48,2
Südkorea	11.194	20.145	16.823	1.711	1.442	169	▼ -88,0
Island	3.680	19.385	14.581	4.495	161	148	▼ -15,9
andere Länder	111.152	281.622	14.530.820	48.322	8.893	6.869	▼ -70,6

Hinweis: Arabische Länder: Bahrain, Irak, Jemen, Jordanien, Katar, Kuwait, Libanon, Oman, Saudi-Arabien, Syrien, Vereinigte Arabische Emirate; Südostasien: Brunei, Indonesien, Kambodscha, Laos, Malaysia, Nordkorea, Philippinen, Singapur, Thailand, Vietnam; Vereinigtes Königreich: England, Nordirland, Schottland, Wales; ehemaliges Jugoslawien: Bosnien-Herzegowina, Kosovo, Montenegro, Nordmazedonien, Serbien. Die Rangreihenfolge ergibt sich aufgrund der Gesamtzahl der Nächtigungen. In der Kategorie "Ferienwohnungen" sind sowohl gewerbliche als auch private Ferienwohnungen enthalten.

Ankünfte, Übernachtungen nach Gemeinde im Tourismusjahr 2021/22

Rang	Tourismusbezirk bzw. Gemeinde	Ankünfte	Übernachtungen		Anteil Übernachtungen in %				Aufenthaltsdauer
			gesamt	Änd. in % zu 2018/19	Inland	Deutschland	Hotel u.ä.Betr.	Privatquartier	
	Flachgau	623.026	1.857.358	▼ -17,4	44	32	61	17	3,0
	Tennengau	216.397	908.247	▼ -19,7	35	35	42	26	4,2
	Pongau	1.823.073	8.512.228	▼ -11,2	27	42	54	18	4,7
	Pinzgau	2.374.635	10.944.274	▼ -8,7	15	46	52	20	4,6
	Lungau	304.935	1.284.661	▼ -14,9	28	43	46	22	4,2
1	Salzburg (Stadt)	1.241.677	2.283.396	▼ -30,4	29	27	92	2	1,8
47	Anif	57.307	106.126	▼ -16,0	41	34	96		1,9
84	Anthering	9.823	20.601	▼ -21,2	50	20	72	28	2,1
52	Bergheim	34.476	89.850	▲ +11,5	48	41	99	1	2,6
105	Berndorf, Köstendorf	580	2.665	▼ -41,8	19	21			4,6
104	Ebenau	1.643	4.283	▼ -46,2	26	48			2,6
95	Elixhausen	7.311	14.160	▼ -52,6	52	38		17	1,9
96	Elsbethen	4.720	9.859	▼ -11,3	37	35	58		2,1
54	Eugendorf	46.597	89.095	▼ -23,7	50	27	90	10	1,9
61	Faistenau	14.271	57.106	▲ -0,9	30	49	64	36	4,0
41	Fuschl am See	40.416	157.482	▼ -14,8	33	51	85	11	3,9
50	Grödig	24.723	91.093	▲ +16,5	44	17	67		3,7
56	Großgmain	12.616	77.197	▼ -11,9	68	17	22	13	6,1
90	Hallwang	7.558	16.568	▼ -49,4	66	16	80	20	2,2
85	Henndorf am Wallersee	6.639	18.670	▼ -7,8	39	47			2,8
86	Hintersee	5.749	18.584	▼ -3,9	44	36		37	3,2
78	Hof bei Salzburg	10.080	27.806	▼ -63,7	20	40	73		2,8
66	Koppl	13.428	45.900	▼ -16,8	34	28	19	26	3,4
102	Lamprechtshausen	2.037	6.357	▲ +11,7	33	19		39	3,1
65	Mattsee	10.770	46.923	▼ -12,5	55	35	39	11	4,4
92	Neumarkt am Wallersee	4.300	16.265	▼ -2,1	38	30	23		3,8
98	Oberndorf bei Salzburg	4.526	8.493	▲ +16,8	53	26	95	5	1,9
83	Obertrum am See	4.654	21.118	▲ +15,7	47	25		30	4,5
62	Plainfeld, St. Georgen	13.702	56.895	▲ +28,7	43	34		7	4,2
23	St. Gilgen	88.729	329.896	▼ -13,3	42	36	38	14	3,7
73	Seeham	9.400	36.809	▲ -0,5	55	28	53	29	3,9
76	Seekirchen a. Wallersee	7.184	29.799	▲ +19,9	36	26	33	50	4,1
80	Straßwalchen	4.025	22.805	▲ +29,0	50	11	58	42	5,7
38	Strobl	35.348	164.123	▼ -21,4	55	27	56	25	4,6
79	Thalgau	5.699	25.214	▼ -14,2	27	12	34	65	4,4
27	Wals-Siezenheim	134.715	245.616	▼ -37,1	44	30	93	4	1,8
39	Abtenau	34.785	162.370	▼ -28,1	15	49	56	36	4,7
93	Adnet	2.540	14.726	▲ +34,6	19	29			5,8
43	Annaberg-Lungötz	30.194	148.062	▼ -16,4	14	47	15	29	4,9
40	Bad Vigaun	14.316	160.600	▼ -16,9	90	5	8	6	11,2
58	Golling a.d. Salzach	43.091	72.289	▼ -36,5	21	38	69	12	1,7
51	Hallein	33.459	90.441	▼ -4,5	52	25	75	8	2,7
94	Krispl	2.695	14.614	▲ +10,3	29	30	30		5,4
75	Kuchl	8.211	32.192	▲ +20,8	35	26	69	29	3,9
106	Oberalm	287	734	▼ -75,9	23	33		51	2,6
89	Puch bei Hallein	6.255	16.624	▼ -68,3	36	25		16	2,7
60	Rußbach a. Paß Gschütt	14.708	63.051	▼ -22,5	24	42	60	32	4,3
77	St. Koloman	4.619	29.433	▲ +22,5	27	33	50	46	6,4
48	St. Martin am Tenneng.	19.533	96.488	▼ -10,6	17	53	43	41	4,9
100	Scheffau am Tenneng.	1.704	6.623	▼ -4,3	18	57	55		3,9

Rang	Tourismusbezirk bzw. Gemeinde	Ankünfte	Übernachtungen		Anteil Übernachtungen in %				Aufenthaltsdauer
			gesamt	Änd. in % zu 2018/19	Inland	Deutschland	Hotels u.ä.B.	Privatquartier	
13	Altenmarkt im Pongau	131.192	587.211	▼ -12,9	30	40	52	25	4,5
6	Bad Hofgastein	210.336	1.082.808	▼ -6,7	49	26	51	12	5,1
9	Bad Gastein	151.391	855.881	▼ -23,4	34	31	47	12	5,7
68	Bischofshofen	18.027	42.940	▲ +27,2	18	37	75	20	2,4
35	Dorfgastein	42.103	199.301	▼ -17,8	21	53	46	31	4,7
45	Eben im Pongau	28.309	119.773	▼ -11,7	26	42	20	36	4,2
20	Filzmoos	80.437	389.339	▼ -12,8	24	48	67	20	4,8
5	Flachau	259.988	1.210.991	▼ -7,1	16	41	48	20	4,7
55	Forstau	16.294	83.951	▲ +11,6	23	61	14	38	5,2
57	Goldegg	14.021	76.511	▼ -12,2	49	32	47	18	5,5
12	Großarl	156.430	687.261	▼ -6,6	30	56	73	16	4,4
69	Hüttau	14.010	42.681	▼ -26,6	14	38	68		3,0
67	Hüttschlag	8.403	45.654	▼ -6,8	22	66	52	31	5,4
	Kleinarl	53.517	315.875	▼ -4,4	16	64	54	20	5,9
71	Pfarrwerfen	9.681	40.683	▲ +1,0	21	51	31	29	4,2
17	Radstadt	102.126	423.169	▼ -16,2	29	40	44	27	4,1
14	St. Johann im Pongau	122.937	511.999	▼ -5,7	20	47	73	15	4,2
	St. Veit im Pongau	18.681	60.867	▼ -27,8	34	41	40	15	3,3
	Schwarzach im Pongau	755	2.264	▼ -82,8	34	17		27	3,0
	Untertauern	113.765	546.731	▼ -14,5	23	50	74	6	4,8
	Wagrain	193.192	902.143	▼ -6,7	20	36	42	21	4,7
63	Werfen	20.466	49.445	▲ +9,4	48	21	36	14	2,4
30	Werfenweng	57.012	234.750	▼ -21,7	18	64	69	19	4,1
24	Bramberg am Wildkogel	58.643	321.165	▼ -19,7	10	61	67	27	5,5
	Bruck a.d. Großglstr.	73.093	331.192	▲ +3,6	14	52	28	11	4,5
42	Dienten am Hochkönig	29.934	155.937	▼ -8,7	36	45	55	27	5,2
	Fusch a.d. Großglstr.	40.156	141.808	▼ -18,3	9	47	81	13	3,5
	Hollersbach im Pinzgau	15.827	92.637	▼ -7,2	8	61	23	58	5,9
7	Kaprun	261.102	1.027.111	▼ -10,1	15	31	58	12	3,9
22	Krimml	75.966	353.121	▲ +17,6	10	64	30	18	4,6
70	Lend	8.652	41.154	▼ -11,1	11	61	61	34	4,8
11	Leogang	171.731	708.170	▼ -4,2	19	60	71	25	4,1
28	Lofer	47.181	235.534	▼ -8,1	8	58	43	36	5,0
33	Maishofen	42.797	217.475	▼ -10,5	14	45	31	19	5,1
10	Maria Alm am St. Meer	165.035	782.769	▼ -5,0	24	49	58	18	4,7
	Mittersill	63.082	260.931	▼ -17,6	19	54	62	31	4,1
26	Mühlbach a. Hochkönig	57.115	281.481	■ -1,0	22	56	45	19	4,9
16	Neukirchen a. Großenven.	85.748	463.608	▼ -1,7	9	59	38	25	5,4
49	Niedersnill	17.169	93.713	▼ -6,5	12	43	23	43	5,5
29	Piesendorf	47.123	235.330	▼ -13,3	11	36	15	51	5,0
21	Rauris	66.792	362.536	▲ +6,8	21	45	36	26	5,4
2	Saalbach-Hinterglemm	406.047	2.007.465	▼ -12,3	15	45	68	11	4,9
31	Saalfelden am St. Meer	66.840	232.471	▼ -9,2	31	45	61	35	3,5
32	St. Martin bei Lofer	43.972	225.408	▲ +2,2	6	66	26	9	5,1
	Stuhlfelden	7.641	36.512	▲ +2,2	24	43	57	31	4,8
74	Taxenbach	8.250	35.175	▼ -28,7	11	52	24	53	4,3
46	Unken	26.812	116.233	▼ -3,5	17	72	77	21	4,3
44	Uttendorf	31.243	140.370	▼ -14,7	15	49	53	28	4,5
36	Viehhofen	28.126	173.765	▼ -17,0	5	37	15	25	6,2
18	Wald im Pinzgau	69.941	411.803	▼ -9,1	5	43	25	9	5,9
82	Weißbach bei Lofer	6.399	21.804	▼ -15,5	26	57	50	21	3,4
3	Zell am See	352.218	1.437.596	▼ -14,0	15	30	55	21	4,1

Rang	Tourismusbezirk bzw. Gemeinde	Ankünfte	Übernachtungen		Anteil Übernachtungen in %				Aufenthaltsdauer
			gesamt	Änd. in % zu 2018/19	Inland	Deutschland	Hotels u.ä.B.	Privatquartier	
88	Göriach	3.700	17.449	+0,2	28	47		54	4,7
101	Lessach	1.263	6.359	-20,8	28	39		43	5,0
37	Mariapfarr	30.795	164.251	-1,1	33	38	15	56	5,3
34	Mauterndorf	47.755	210.105	-9,6	25	39	27	31	4,4
99	Muhr	2.657	7.829	+11,6	40	42	8	60	2,9
91	Ramingstein	5.399	16.478	-21,4	51	25	28	12	3,1
81	St. Andrä im Lungau	5.215	22.214	-2,6	48	27	57		4,3
53	St. Margarethen im Lg.	20.608	89.636	+8,0	33	41	45	17	4,3
25	St. Michael im Lungau	84.255	314.014	-17,0	27	40	38	9	3,7
64	Tamsweg	15.479	47.573	+2,8	39	37	37	32	3,1
97	Thomatal	1.812	8.547	-66,5	23	45		16	4,7
	Tweng	71.010	317.849	-21,8	24	52	90	2	4,5
103	Unternberg	935	4.867	-27,6	20	56		79	5,2
72	Weißpriach	6.449	38.940	-5,2	32	47	29	28	6,0
87	Zederhaus	7.603	18.550	-61,4	30	48	22		2,4
Gemeindeübergreifende Tourismusverbände									
59	St. Veit-Schwarzach	19.436	63.131	-35,3	34	41	41	15	3,2
4	Wagrain-Kleinarl	246.709	1.218.018	-6,1	19	43	45	20	4,9
8	Obertauern	184.775	864.580	-17,3	23	51	80	4	4,7
15	Bruck-Fusch	113.249	473.000	-4,1	13	50	44	11	4,2
19	Mitters.-Hollersb.-Stuhlf.	86.550	390.080	-13,7	17	55	52	38	4,5

Hinweis: Informationen zu den Tourismusregionen und -bezirken finden sich im Anhang. Der Geheimhaltung unterliegen die Werte der grau hinterlegten Felder. Aus diesem Grund wurden auch die Gemeinden Berndorf bei Salzburg und Köstendorf sowie Plainfeld und St. Georgen bei Salzburg zusammengefasst.

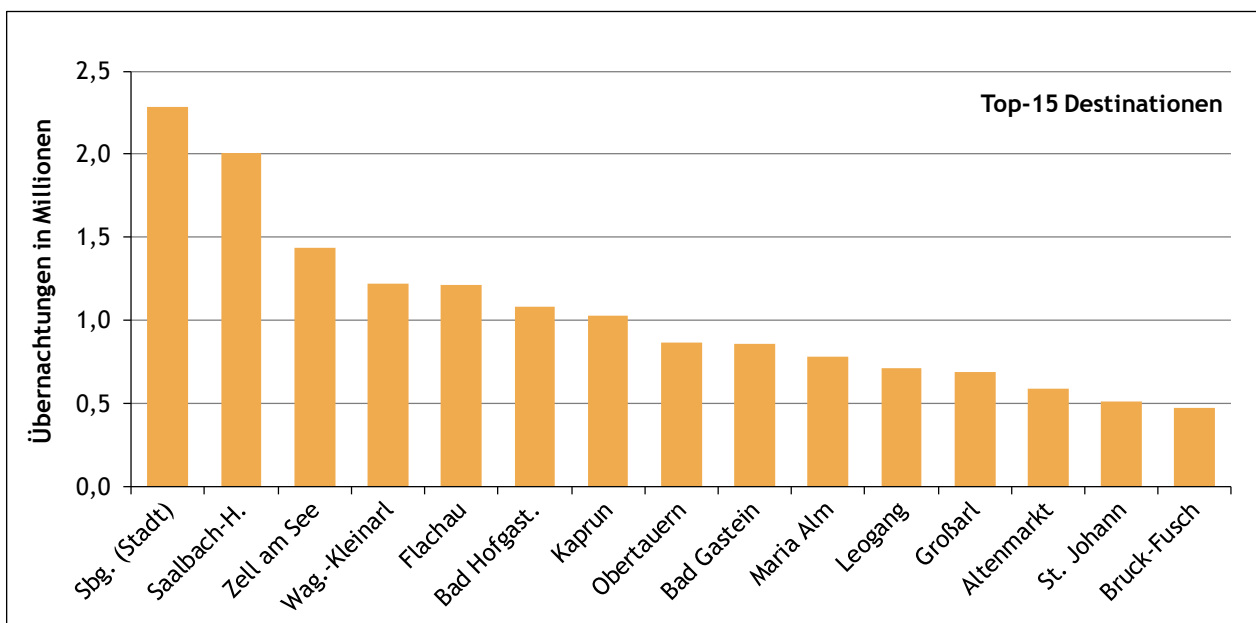

Tourismusintensität von Tourismusregionen und Gemeinden

Tourismusbezirk bzw. Gemeinde	Ü / DSR	Wintersaison 2021/22			Sommersaison 2022			Entwicklung Ü von November 2021 bis Oktober 2022	Max Monat
		Anteil Ü am TJ	Betten / 100 E	Übern. / E	Anteil Ü am TJ	Betten / 100 E	Übern. / E		
Land Salzburg	172	46	42	21	54	40	25		Aug.
Salzburg (Stadt)	393	25	10	4	75	11	11		Aug.
Flachgau	37	22	11	3	78	15	9		Juli
Tennengau	51	38	15	5	62	15	9		Aug.
Pongau	318	53	95	57	47	85	51		Feb.
Pinzgau	290	49	112	59	51	109	62		Aug.
Lungau	111	63	81	40	37	68	24		Feb.
Salzburger Seenland	11	20	6	1	80	8	3		Juli
Berndorf, Köstendorf	1	31	1	0	69	1	0		Juli
Henndorf am Wallersee	12	11	4	0	89	4	3		Aug.
Mattsee	35	11	14	2	89	18	12		Juli
Neumarkt am Wallersee	8	22	6	1	78	6	2		Aug.
Oberndorf bei Salzburg	20	33	2	0	67	2	1		Aug.
Obertrum am See	11	12	9	0	88	10	4		Aug.
Seeham	47	16	24	3	84	27	16		Aug.
Seekirchen am Wallersee	7	26	4	1	74	11	2		Aug.
Straßwalchen	6	40	2	1	60	3	2		Aug.
Umgebungsorte Sbg.	58	33	9	4	67	9	8		Aug.
Anthering	14	33	8	2	67	8	4		Aug.
Bergheim	74	42	8	7	58	8	9		Aug.
Elixhausen	19	43	6	2	57	6	3		Okt.
Elsbethen	10	19	3	0	81	3	1		Aug.
Eugendorf	35	24	10	3	76	11	10		Aug.
Grödig	114	36	8	4	64	8	8		Aug.
Großgmain	148	36	18	11	64	18	19		Aug.
Hallwang	19	36	6	1	64	6	2		Aug.
Wals-Siezenheim	122	31	14	5	69	14	12		Aug.
Fuschlseeregion	61	18	20	4	82	24	18		Juli
Ebenau	6	21	7	1	79	8	2		Aug.
Faistenau	41	23	17	4	77	18	14		Aug.
Fuschl am See	309	15	57	15	85	73	82		Aug.
Hintersee	62	18	52	7	82	70	32		Aug.
Hof bei Salzburg	28	34	19	3	66	20	5		Aug.
Koppl	37	12	6	2	88	11	11		Juli
Wolfgangseeregion	216	10	79	6	90	106	58		Aug.
St. Gilgen	279	7	97	6	93	144	75		Aug.
Strobl	148	15	59	6	85	63	38		Aug.
sonst. Orte im Flachgau	25	22	6	2	78	16	8		Juli
Tennengauer Salzachtal	38	34	7	3	66	8	6		Aug.
Adnet	10	35	4	1	65	4	3		Juni
Bad Vigaun	206	44	33	33	56	34	43		Aug.
Golling a.d. Salzach	86	26	28	4	74	28	12		Aug.
Hallein	54	29	4	1	71	4	3		Aug.
Krispl	18	41	28	7	59	31	10		Aug.
Kuchl	16	26	4	1	74	5	3		Aug.
Oberalm	1	25	1	0	75	1	0		Aug.
Puch bei Hallein	19	27	3	1	73	3	3		Aug.
St. Koloman	20	29	13	5	71	17	12		Aug.
Scheffau am Tennengeb.	6	22	10	1	78	10	4		Juli

Hinweis: Ü/DSR=Übernachtungen je Hektar Dauersiedlungsraum, Ü=Übernachtungen, TJ=Tourismusjahr, E=Einwohner.

Tourismusbezirk bzw. Gemeinde	Ü / DSR	Wintersaison 2021/22			Sommersaison 2022			Entwicklung Ü von November 2021 bis Oktober 2022	Max Monat
		Anteil Ü am TJ	Betten / 100 E	Übern. / E	Anteil Ü am TJ	Betten / 100 E	Übern. / E		
Lammertal	76	41	49	18	59	48	26		Aug.
Abtenau	45	34	32	9	66	30	18		Aug.
Annaberg-Lungötz	124	47	77	31	53	77	36		Aug.
Rußbach am Paß Gschütt	119	47	96	38	53	86	43		Aug.
St. Martin am Tenneng.	115	40	53	22	60	54	33		Aug.
Region Tennengebirge	110	37	45	18	63	47	31		Aug.
Pfarrwerfen	32	33	16	5	67	19	11		Aug.
Werfen	43	19	18	3	81	19	13		Sept.
Werfenweng	424	42	193	91	58	193	127		Aug.
Salzburger Sportwelt	392	54	121	75	46	112	65		Feb.
Altenmarkt im Pongau	545	57	111	73	43	103	55		Feb.
Eben im Pongau	129	49	58	23	51	58	23		Aug.
Filzmoos	408	44	206	115	56	200	145		Aug.
Flachau	656	60	341	244	40	296	160		Feb.
Kleinarl	715	52	264	204	48	239	185		Feb.
Radstadt	222	46	99	40	54	99	47		Aug.
St. Johann im Pongau	189	46	38	20	54	37	24		Aug.
Wagrain	599	55	240	160	45	206	129		Feb.
Wagrain-Kleinarl	625	55	245	169	45	213	141		Feb.
Sbg. Sonnenterrasse	42	41	19	6	59	19	8		Aug.
Goldegg	48	41	31	12	59	31	17		Aug.
St. Veit im Pongau	42	41	28	6	59	28	9		Aug.
Schwarzach im Pongau	8	53	1	0	47	1	0		Juli
Großarlal	288	51	109	80	49	108	77		Feb.
Großarl	335	51	123	93	49	121	88		Feb.
Hüttschlag	92	43	49	22	57	51	29		Aug.
Gasteinertal	647	47	146	82	53	138	92		Aug.
Bad Hofgastein	608	47	111	75	53	108	86		Aug.
Bad Gastein	1.112	47	227	102	53	209	118		Aug.
Dorfgastein	265	51	99	61	49	94	58		Feb.
Bischofshofen	26	35	5	1	65	5	3		Aug.
Forstau	158	49	173	75	51	183	77		Feb.
Hüttau	51	48	32	14	52	32	15		Feb.
Bruck-Fusch	214	33	69	28	67	77	56		Aug.
Bruck a.d. Großglstr.	232	31	61	21	69	67	47		Aug.
Fusch a.d. Großglstr.	182	38	121	72	62	147	116		Aug.
Zell am See-Kaprun	999	46	156	85	54	147	101		Aug.
Kaprun	1.110	48	276	158	52	270	173		Aug.
Zell am See	932	44	119	63	56	110	79		Aug.
Mitters.-Hollersb.-Stuhlf.	108	44	50	20	56	50	26		Aug.
Hollersbach im Pinzgau	154	46	84	35	54	87	41		Aug.
Mittersill	120	42	47	19	58	46	26		Aug.
Stuhlfelden	45	46	33	11	54	34	13		Aug.
Saalbach-Hinterglemm	1.116	59	626	419	41	567	289		Feb.
Saalfelden-Leogang	161	46	35	21	54	37	25		Aug.
Leogang	382	48	137	99	52	140	108		Aug.
Saalfelden am St. Meer	59	39	15	5	61	16	8		Aug.
Region Hochkönig	345	46	256	130	54	259	149		Aug.
Dienten am Hochkönig	171	54	224	116	46	221	100		Feb.
Maria Alm am St. Meer	434	45	320	158	55	313	193		Aug.
Mühlbach am Hochkönig	344	47	171	92	53	195	106		Aug.

Hinweis: Ü/DSR=Übernachtungen je Hektar Dauersiedlungsraum, Ü=Übernachtungen, TJ=Tourismusjahr, E=Einwohner.

Tourismusbezirk bzw. Gemeinde	Ü / DSR	Wintersaison 2021/22			Sommersaison 2022			Entwicklung Ü von November 2021 bis Oktober 2022	Max Monat
		Anteil Ü am TJ	Betten / 100 E	Übern. / E	Anteil Ü am TJ	Betten / 100 E	Übern. / E		
Sbg. Saalachtal	222		35	79	37	65	86	69	Aug.
Lofer	323		47	102	53	53	101	59	Feb.
St. Martin bei Lofer	367		23	109	43	77	135	146	Aug.
Unken	131		34	42	20	66	43	39	Aug.
Weißbach bei Lofer	47		23	60	12	77	78	42	Aug.
Maishofen	173		46	68	28	54	68	32	Aug.
Viehhofen	448		52	293	154	48	271	141	Aug.
Ferienregion Lungau	111		63	81	40	37	68	24	Feb.
darunter									
Göriach	39		44	55	22	56	81	28	Aug.
Lessach	13		31	21	4	69	28	8	Aug.
Mariapfarr	115		46	77	31	54	80	36	Aug.
Mauterndorf	224		53	192	70	47	182	61	Aug.
Muhr	15		20	39	3	80	51	13	Aug.
Ramingstein	19		22	24	3	78	41	12	Aug.
St. Andrä im Lungau	48		36	29	11	64	46	19	Aug.
St. Margarethen im Lg.	168		57	142	72	43	137	54	Feb.
St. Michael im Lungau	240		61	97	55	39	83	35	Feb.
Tamsweg	21		37	20	3	63	21	5	Aug.
Thomatal	21		39	109	10	61	110	15	Aug.
Unternberg	7		53	14	3	47	14	2	Feb.
Weißpriach	94		64	180	82	36	165	46	Feb.
Zederhaus	26		33	26	5	67	33	11	Aug.
Obertauern	1.656		90	1.274	1.094	10	381	122	März
Untertauern	1.866		87	1.219	1.058	13	401	154	Feb.
Tweng	1.388		95	1.369	1.156	5	345	66	März
Nationalp. Hohe Tauern	243		48	113	56	52	110	60	Aug.
darunter									
Bramberg am Wildkogel	204		49	91	39	51	90	41	Aug.
Krimml	724		61	543	255	39	372	167	Feb.
Lend	57		40	37	13	60	39	19	Aug.
Neukirchen am Großven.	379		51	183	91	49	181	88	Aug.
Niedersill	88		41	36	14	59	36	20	Aug.
Piesendorf	131		47	64	28	53	64	33	Aug.
Rauris	147		45	128	53	55	133	65	Aug.
Taxenbach	18		33	22	4	67	23	9	Aug.
Uttendorf	71		49	51	23	51	50	24	Aug.
Wald im Pinzgau	633		66	415	239	34	434	125	Feb.

Hinweis: Ü/DSR=Übernachtungen je Hektar Dauersiedlungsraum, Ü=Übernachtungen, TJ=Tourismusjahr, E=Einwohner.

Übernachtungen im Tourismusjahr je Einwohnerin und Einwohner

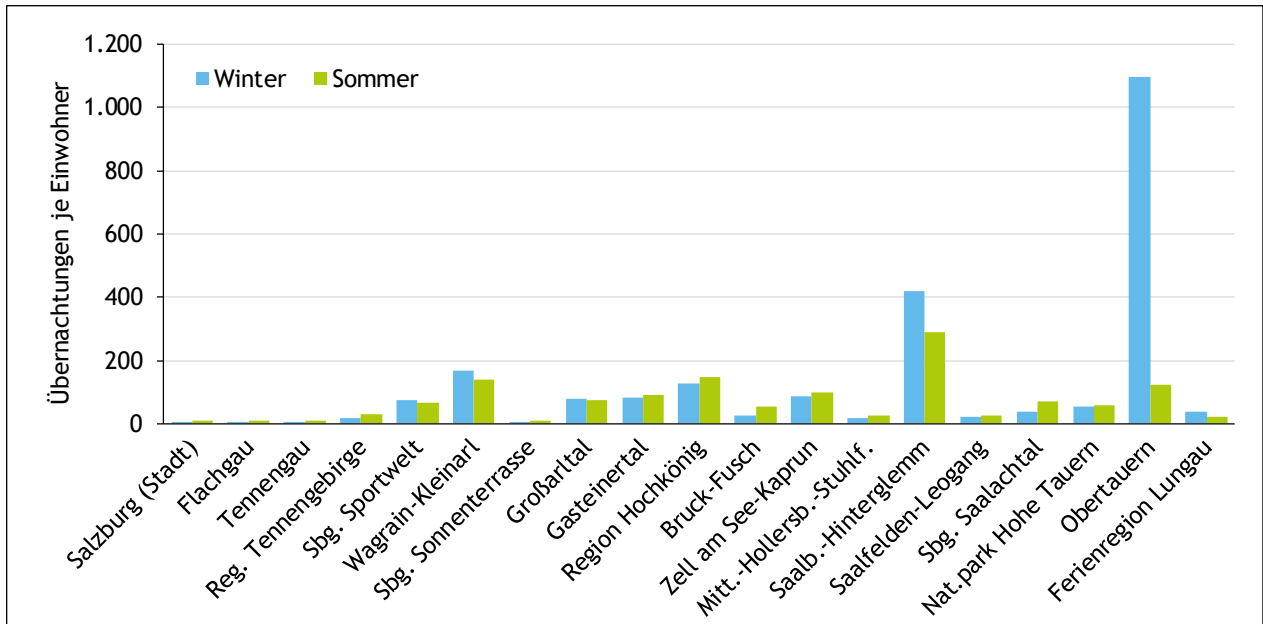

19

Übernachtungen im Tourismusjahr je Hektar Dauersiedlungsraum

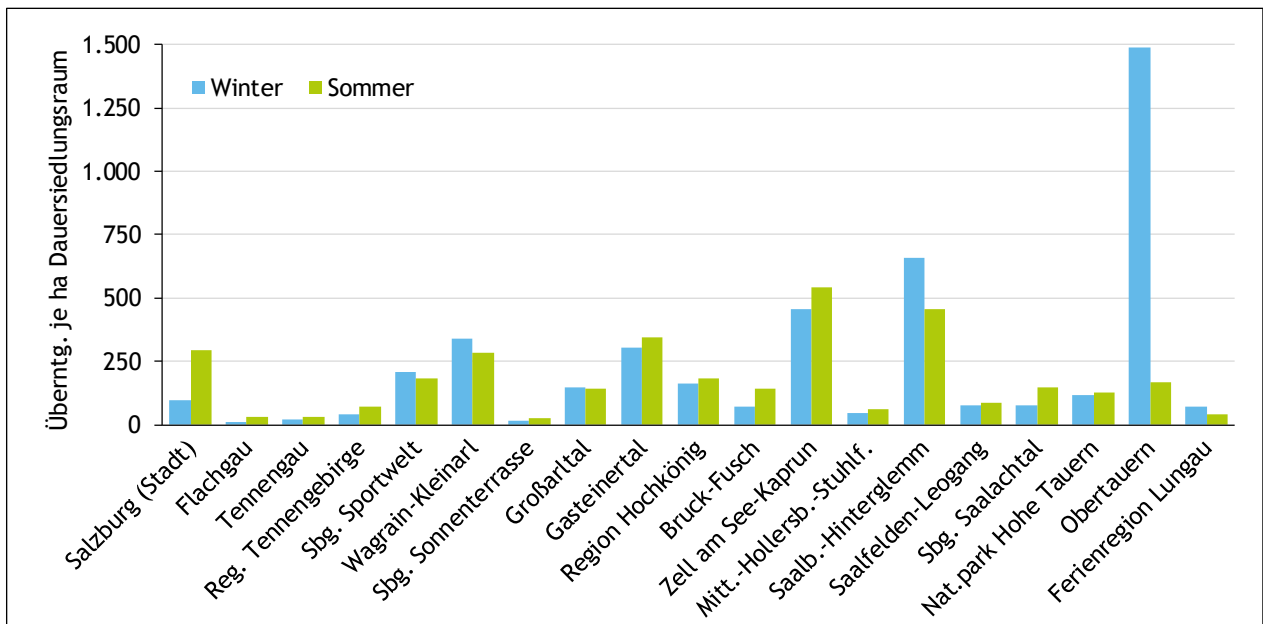

Die Wintersaison 2021/22 im Überblick

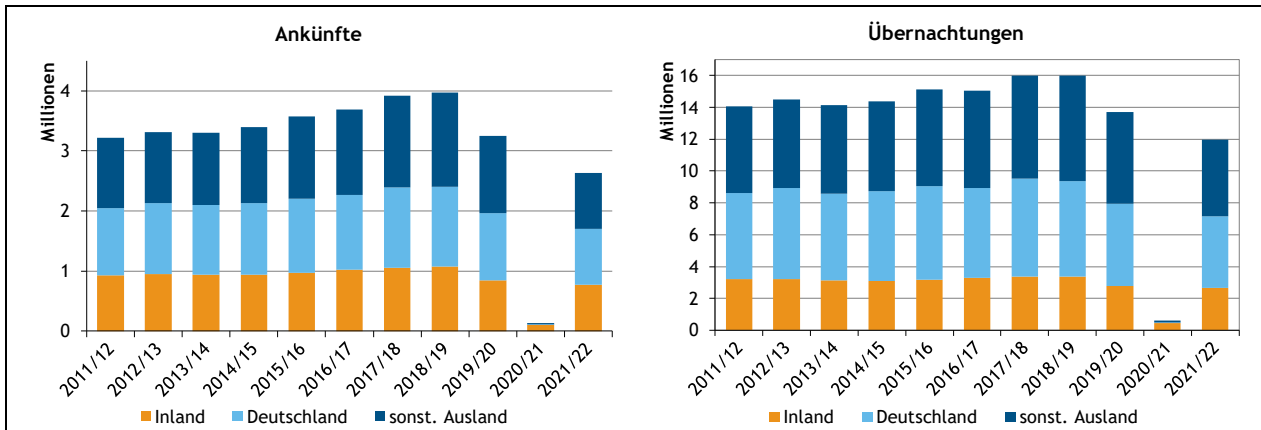

20

Wintersaison 2021/22	Ankünfte		Übernachtungen		Aufenthaltsdauer	
	gesamt	Änd. in % zu 2018/19	gesamt	Änd. in % zu 2018/19	gesamt	Änd. in % zu 2018/19
gesamt	2.629.107	▼ -33,8	11.950.728	▼ -25,2	4,5	▲ +13,0
gewerbliche Betriebe	2.074.029	▼ -32,6	8.717.047	▼ -22,6	4,2	▲ +14,7
5-Stern Hotels u.ä. Betriebe	69.852	▼ -1,2	267.759	▲ +14,9	3,8	▲ +16,4
4-Stern Sup. Hotels u.ä.B.	213.914	▼ -26,0	886.781	▼ -15,3	4,1	▲ +14,5
4-Stern Hotels u.ä. Betriebe	698.547	▼ -39,6	2.685.344	▼ -29,3	3,8	▲ +17,1
3-Stern Hotels u.ä. Betriebe	572.863	▼ -37,2	2.246.874	▼ -29,7	3,9	▲ +11,9
2/1-Stern Hotels u.ä.B.	132.284	▼ -45,1	449.507	▼ -36,5	3,4	▲ +15,6
gewerbl. Ferienwohnungen	386.569	▼ -5,0	2.180.782	▼ -4,6	5,6	▬ +0,4
Privatquartiere	403.705	▼ -26,7	2.346.508	▼ -23,0	5,8	▲ +5,1
Privatzimmer	80.105	▼ -36,5	421.986	▼ -29,6	5,3	▲ +10,8
private Ferienwohnungen	323.600	▼ -23,9	1.924.522	▼ -21,4	5,9	▲ +3,2
sonstige Unterkünfte	151.373	▼ -56,2	887.173	▼ -46,8	5,9	▲ +21,4
Inland	771.580	▼ -28,2	2.667.263	▼ -21,2	3,5	▲ +9,8
Deutschland	932.813	▼ -29,9	4.504.937	▼ -24,6	4,8	▲ +7,6
sonstiges Ausland	924.714	▼ -41,0	4.778.528	▼ -27,9	5,2	▲ +22,3

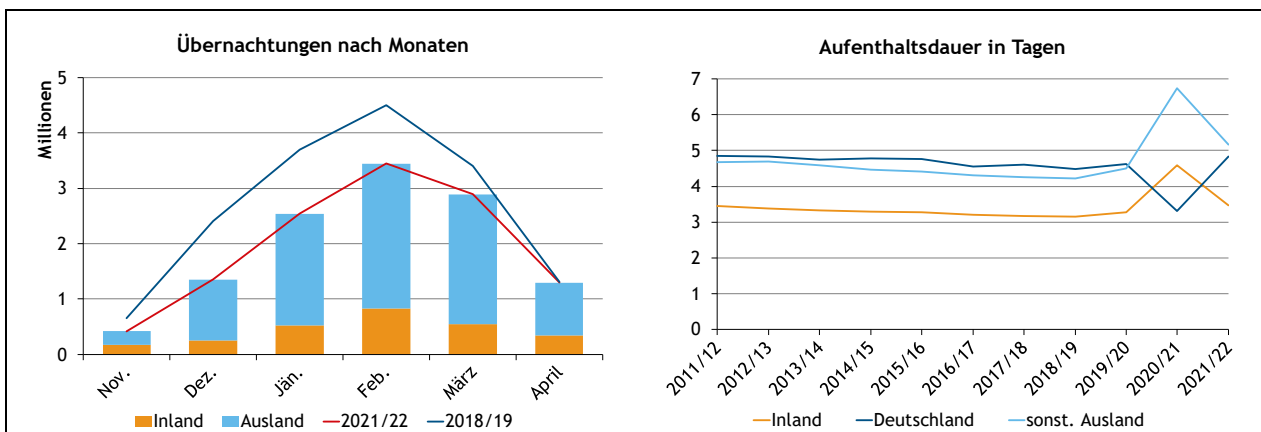

Ankünfte und Übernachtungen in der Wintersaison seit 1970/71

Winter- saison	Ankünfte				Übernachtungen			
	gesamt	Änd. zum Vorjahr in %	darunter		gesamt	Änd. zum Vorjahr in %	darunter	
			gew. Betriebe	private Unterkünfte			gew. Betriebe	private Unterkünfte
2021/22	2.629.107	▲ 1,913	2.074.029	403.705	11.950.728	▲ 1,820	8.717.047	2.346.508
2020/21	130.617	▼ -96,0	102.353	9.608	622.372	▼ -95,5	278.112	102.985
2019/20	3.251.354	▼ -18,1	2.506.837	478.978	13.720.611	▼ -14,1	9.712.308	2.707.947
2018/19	3.972.303	▲ +1,5	3.075.869	551.072	15.981.649	■ +0,0	11.266.638	3.048.023
2017/18	3.914.116	▲ +6,1	3.015.987	563.675	15.974.366	▲ +6,1	11.175.610	3.130.990
2016/17	3.688.349	▲ +3,1	2.822.518	524.412	15.062.892	■ -0,4	10.454.047	2.932.092
2015/16	3.575.751	▲ +5,5	2.704.556	529.869	15.115.843	▲ +5,0	10.417.055	3.006.574
2014/15	3.389.358	▲ +2,6	2.570.608	492.414	14.390.442	▲ +1,9	9.941.979	2.834.276
2013/14	3.303.195	■ -0,3	2.495.791	481.049	14.125.566	▼ -2,4	9.694.921	2.798.753
2012/13	3.311.697	▲ +3,1	2.480.426	502.670	14.479.115	▲ +2,9	9.882.413	2.953.441
2011/12	3.212.436	▲ +5,0	2.397.325	487.992	14.064.867	▲ +3,6	9.560.462	2.829.933
2010/11	3.060.023	■ +0,4	2.250.627	499.620	13.579.529	▼ -1,7	9.184.723	2.809.858
2009/10	3.048.407	■ +0,5	2.227.900	505.073	13.817.343	■ -0,8	9.330.824	2.844.690
2008/09	3.032.712	■ -0,1	2.200.684	497.602	13.934.976	▼ -2,0	9.349.660	2.861.231
2007/08	3.035.758	▲ +5,8	2.204.541	507.226	14.214.418	▲ +6,3	9.565.145	2.957.686
2006/07	2.868.906	▼ -1,2	2.104.842	445.272	13.375.592	▼ -1,2	9.071.218	2.632.647
2005/06	2.902.971	▲ +4,1	2.094.875	480.846	13.542.038	▲ +2,2	9.033.116	2.779.490
2004/05	2.789.071	▲ +4,6	1.994.991	478.314	13.246.615	▲ +4,0	8.742.332	2.774.078
2003/04	2.667.380	▲ +2,9	1.889.329	459.269	12.735.772	▲ +1,6	8.290.927	2.695.488
2002/03	2.592.668	▲ +1,7	1.813.229	456.497	12.540.141	■ -0,6	8.077.258	2.693.020
2001/02	2.549.224	▲ +5,2	1.763.810	480.391	12.620.798	▲ +4,5	8.088.609	2.848.271

21

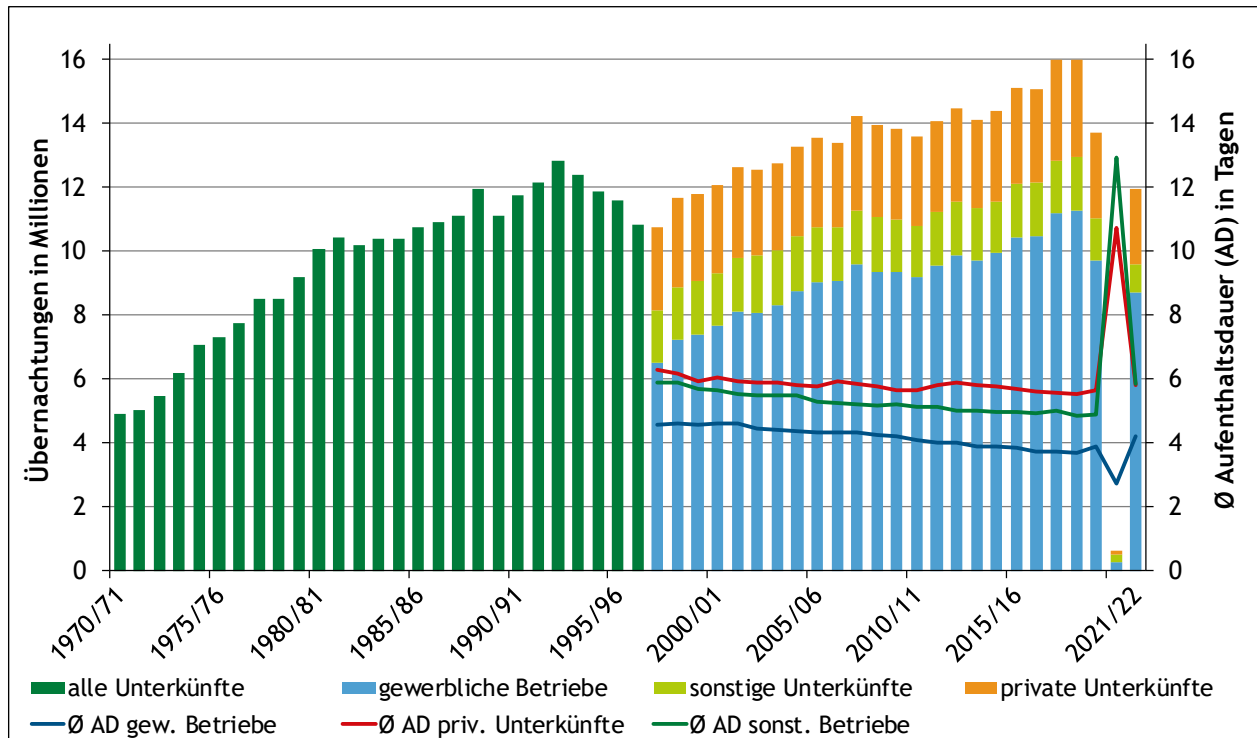

Ankünfte und Übernachtungen in den Monaten der Wintersaison

	Ankünfte	Übernachtungen					Ø Aufenthaltsdauer
		gesamt	Inland	Deutschland	sonstiges Ausland	Änd. ges. zu 2018/19 in %	
November 2021	123.154	417.149	174.932	143.788	98.429	▼ -36,1	3,4
Dezember 2021	305.531	1.352.704	250.993	602.369	499.342	▼ -43,9	4,4
Jänner 2022	532.779	2.542.215	525.599	1.153.168	863.448	▼ -31,2	4,8
Februar 2022	737.331	3.449.338	828.294	985.186	1.635.858	▼ -23,4	4,7
März 2022	575.651	2.892.017	548.203	1.014.808	1.329.006	▼ -15,1	5,0
April 2022	354.661	1.297.305	339.242	605.618	352.445	▼ -1,0	3,7
März-April 2022	930.312	4.189.322	887.445	1.620.426	1.681.451	▼ -11,2	4,5

Hinweis: Die Nächtigungen in den Monaten März bis April variieren jährlich aufgrund des Termins des Osterfestes und der davon abhängigen Ferien und Feiertage. Ostersonntag: 21. April 2019 / 12. April 2020 / 4. April 2021 / 17. April 2022.

22

	Übernachtungen						
	5/4-Stern Hotels	3-Stern Hotels	2/1-Stern Hotels	gew., priv. Ferienwhg.	Privatzimmer	Campingplätze	sonstige Betriebe
November 2021	177.294	66.030	25.806	75.473	14.241	5.573	52.732
Dezember 2021	433.305	252.640	51.427	466.162	53.250	20.861	75.059
Jänner 2022	809.743	491.850	86.665	921.382	92.156	24.131	116.288
Februar 2022	1.041.985	654.256	119.542	1.339.696	131.276	20.278	142.305
März 2022	912.287	559.599	102.189	966.649	94.943	19.588	236.762
April 2022	465.270	222.499	63.878	335.942	36.120	24.626	148.970
März-April 2022	1.377.557	782.098	166.067	1.302.591	131.063	44.214	385.732

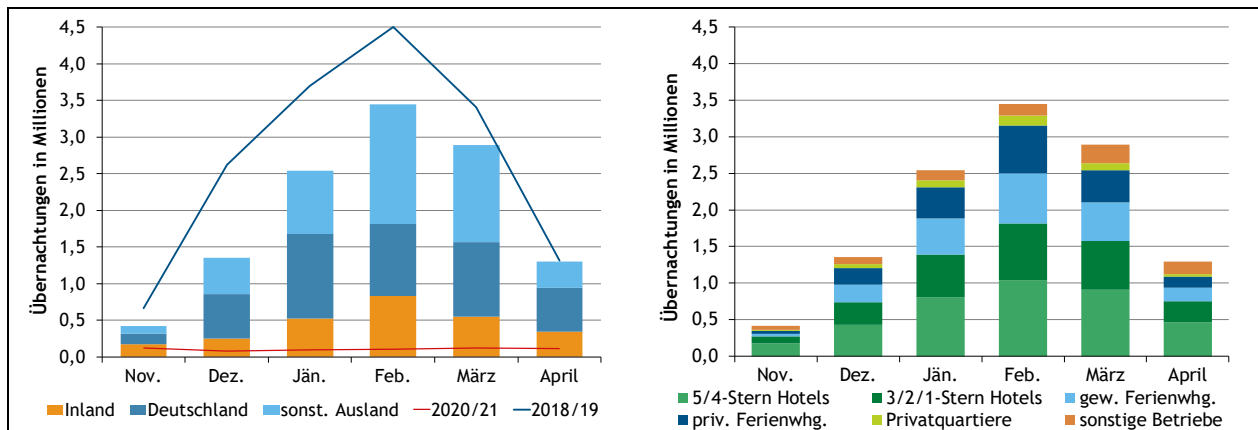

Ankünfte und Übernachtungen nach Unterkunft

Wintersaison 2021/22	Ankünfte	Übernachtungen			Aufenthaltsdauer
		gesamt	Änd. in % zu 2018/19	Anteil Inländer	
gewerbliche Betriebe	2.074.029	8.717.047	▼ -22,6	21,6	4,2
5-Stern Hotels u.ä. Betriebe	69.852	267.759	▲ +14,9	25,3	3,8
4-Stern Superior Hotels u.ä. Betriebe	213.914	886.781	▼ -15,3	28,3	4,1
4-Stern Hotels u.ä. Betriebe	698.547	2.685.344	▼ -29,3	24,5	3,8
3-Stern Hotels u.ä. Betriebe	572.863	2.246.874	▼ -29,7	23,1	3,9
2/1-Stern Hotels u.ä. Betriebe	132.284	449.507	▼ -36,5	24,8	3,4
gewerbliche Ferienwohnungen	386.569	2.180.782	▼ -4,6	12,7	5,6
Privatquartiere	403.705	2.346.508	▼ -23,0	13,8	5,8
priv. Ferienwhg. nicht auf Bauernhof	249.283	1.484.152	▼ -23,5	11,9	6,0
priv. Ferienwohnungen auf Bauernhof	74.317	440.370	▼ -13,2	14,9	5,9
Privatzimmer nicht auf Bauernhof	53.921	275.256	▼ -29,9	19,6	5,1
Privatzimmer auf Bauernhof	26.184	146.730	▼ -29,0	19,2	5,6
sonstige Unterkünfte	151.373	887.173	▼ -46,8	51,8	5,9
Campingplätze	21.965	115.057	▼ -7,4	13,9	5,2
Kinder-, Jugenderholungsheime; Jugendherbergen	91.702	427.985	▼ -59,6	37,2	4,7
Kurheime	12.497	240.326	▼ -18,1	98,9	19,2
bewirtschaftete Schutzhütten	7.921	27.370	▼ -36,5	25,6	3,5
andere Unterkünfte	17.288	76.435	▼ -48,0	51,6	4,4

23

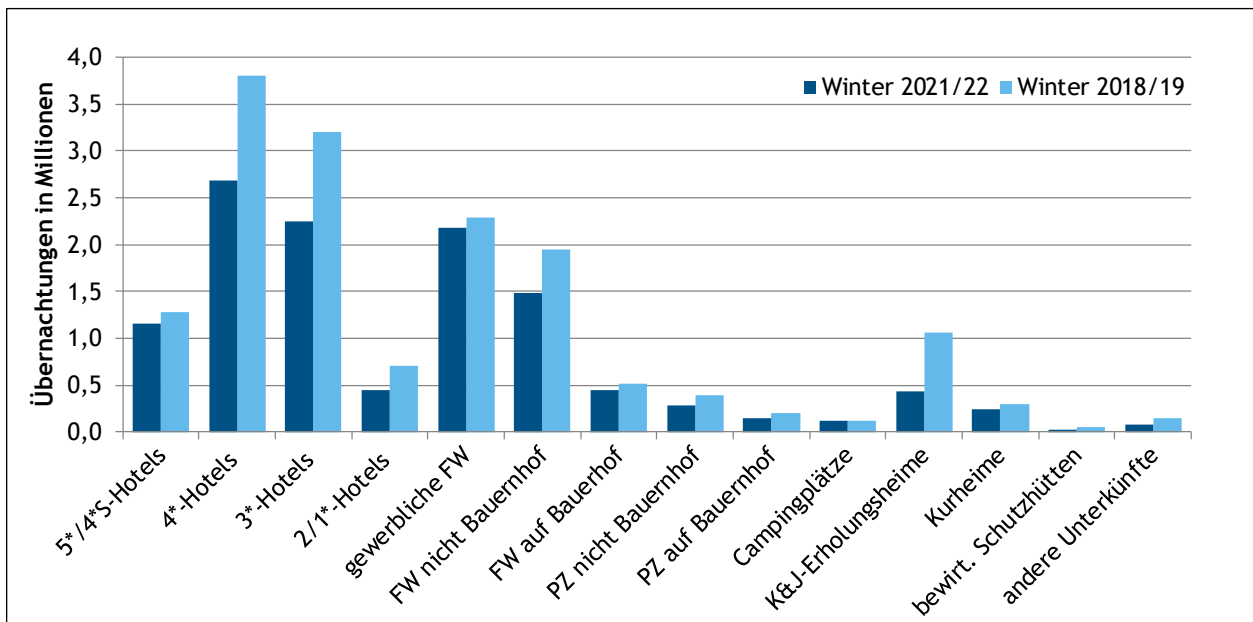

Ankünfte nach Unterkunft und Tourismusregion

Wintersaison 2021/22	gesamt	5/4-Stern Hotels	3/2/1-Stern Hotels	Privat-zimmer	Ferien-wohnungen	sonst. Un-terkünfte
Salzburg	2.629.107	982.313	705.147	80.105	710.169	151.373
Salzburg (Stadt)	309.684	162.393	132.360	3.222	8.944	2.765
Flachgau	142.541	75.594	53.126	3.722	6.342	3.757
Tennengau	64.135	9.736	25.457	2.508	20.648	5.786
Pongau	886.694	323.113	206.230	32.157	264.362	60.832
Pinzgau	1.055.225	355.669	243.921	32.459	355.000	68.176
Lungau	170.828	55.808	44.053	6.037	54.873	10.057
Salzburger Seenland	8.829	1.451	5.533	361	1.159	325
Umgebung Stadt Sbg.	83.992	51.311	28.728	1.494	1.222	1.237
Fuschlseeregion	16.819	11.098	3.029	778	1.914	0
Wolfgangseeregion	14.131	3.378	6.179	734	1.738	2.102
Tennengauer Salzbachtal	26.185	3.487	14.518	452	2.776	4.952
Lammertal	37.950	6.249	10.939	2.056	17.872	834
Region Tennengebirge	28.923	13.821	6.997	1.305	5.643	1.157
Salzburger Sportwelt	468.051	134.730	114.151	20.812	163.911	34.447
Wagrain-Kleinarl	121.666	28.738	28.824	4.315	49.003	10.786
Salzburger Sonnenterrasse	12.205	4.414	2.081	278	1.865	3.567
Großarlal	81.751	46.783	14.891	1.898	17.801	378
Gasteinertal	181.950	66.159	40.965	6.834	54.481	13.511
Region Hochkönig	110.195	34.157	28.219	4.696	38.679	4.444
Bruck-Fusch	30.852	6.072	11.768	353	12.659	
Zell am See-Kaprun	247.932	107.901	42.366	3.553	81.911	12.201
Mittersill-Hollersbach-Stuhlfelden	35.324	13.070	7.141	4.688	9.163	1.262
Saalbach-Hinterglemm	229.360	78.776	74.309	2.684	52.215	21.376
Saalfelden-Leogang	102.979	64.103	15.085	4.074	18.794	923
Salzburger Saalachtal	40.518	7.240	15.047	992	12.115	5.124
Ferienregion Nationalpark Hohe Tauern	553.731	182.285	112.095	20.621	201.282	37.448
Obertauern	161.349	96.998	38.413	303	14.743	10.892

Hinweis: Informationen zu den Tourismusgebieten finden sich im Anhang. Aus Datenschutzgründen sind die Werte der Regionen Bruck-Fusch in den Kategorien „sonstige Unterkünfte“ und „Ferienwohnungen“ zusammengefasst.

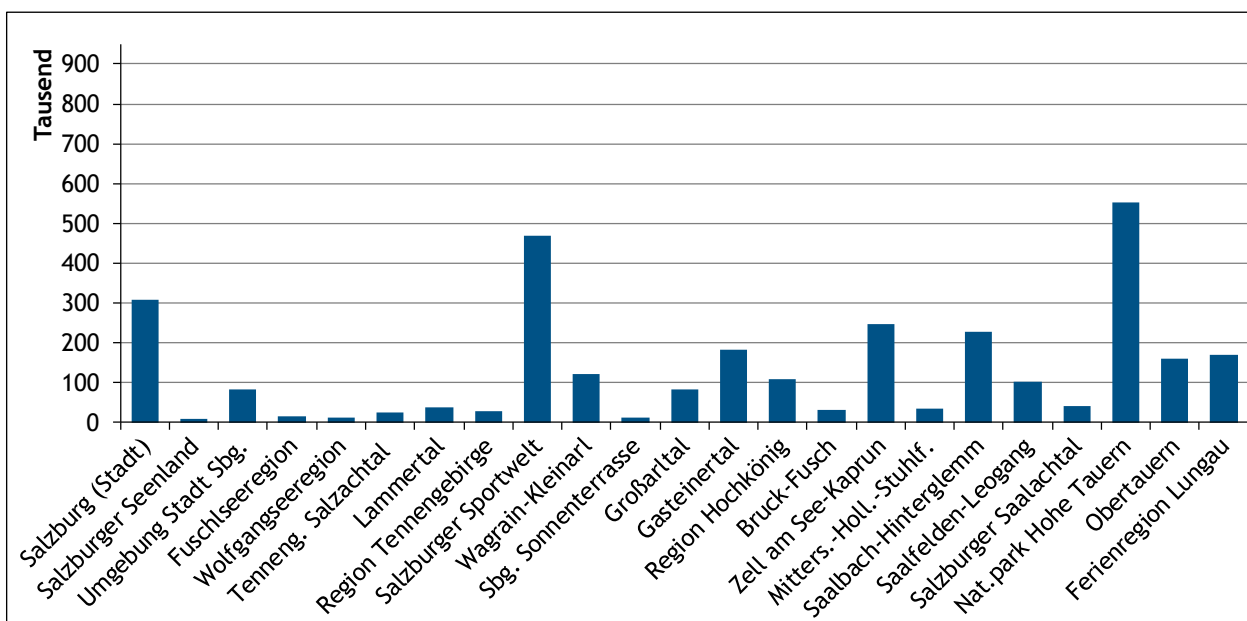

Übernachtungen nach Unterkunft und Tourismusregion

Wintersaison 2021/22	gesamt	5/4-Stern Hotels	3/2/1-Stern Hotels	Privatzimmer	Ferienwohnungen	sonst. Unterkünfte
Salzburg	11.950.728	3.839.884	2.696.381	421.986	4.105.304	887.173
Salzburg (Stadt)	572.499	281.335	255.856	8.228	21.930	5.150
Flachgau	403.490	170.222	122.792	34.507	47.992	27.977
Tennengau	341.662	43.770	85.572	17.913	124.960	69.447
Pongau	4.499.617	1.515.545	894.401	160.053	1.517.151	412.467
Pinzgau	5.324.976	1.589.599	1.150.059	171.719	2.092.504	321.095
Lungau	808.484	239.413	187.701	29.566	300.767	51.037
Salzburger Seenland	40.006	3.730	15.880	6.843	12.739	814
Umgebung Stadt Sbg.	216.082	101.071	66.240	17.740	10.556	20.475
Fuschlseeregion	56.651	32.695	9.352	3.108	11.496	0
Wolfgangseeregion	48.010	18.117	13.638	2.038	7.651	6.566
Tennengauer Salzbachtal	149.313	16.734	40.087	7.413	19.849	65.230
Lammertal	192.349	27.036	45.485	10.500	105.111	4.217
Region Tennengebirge	120.401	49.734	23.378	8.347	33.277	5.665
Salzburger Sportwelt	2.388.441	652.066	513.718	102.300	944.586	175.771
Wagrain-Kleinarl	664.619	149.906	140.883	23.176	295.072	55.582
Salzburger Sonnenterrasse	57.878	15.011	10.828	1.342	10.879	19.818
Großarlal	373.128	201.072	60.768	7.907	101.716	1.665
Gasteinertal	1.005.395	311.693	172.559	36.196	311.538	173.409
Region Hochkönig	567.328	155.023	136.180	25.559	229.024	21.542
Bruck-Fusch	156.860	30.784	58.039	2.037	66.000	
Zell am See-Kaprun	1.129.654	443.282	182.235	17.168	429.082	57.887
Mittersill-Hollersbach-Stuhlfelden	169.691	54.033	28.311	24.964	56.291	6.092
Saalbach-Hinterglemm	1.188.246	397.852	371.145	14.529	314.712	90.008
Saalfelden-Leogang	429.879	232.634	63.854	18.928	111.089	3.374
Salzburger Saalachtal	207.756	37.390	65.727	5.498	73.394	25.747
Ferienregion Nationalpark Hohe Tauern	2.874.164	820.317	516.462	108.322	1.195.629	233.434
Obertauern	777.804	465.902	174.006	1.995	83.522	52.379

Hinweis: Informationen zu den Tourismusgebieten finden sich im Anhang. Aus Datenschutzgründen sind die Werte der Regionen Bruck-Fusch in den Kategorien „sonstige Unterkünfte“ und „Ferienwohnungen“ zusammengefasst.

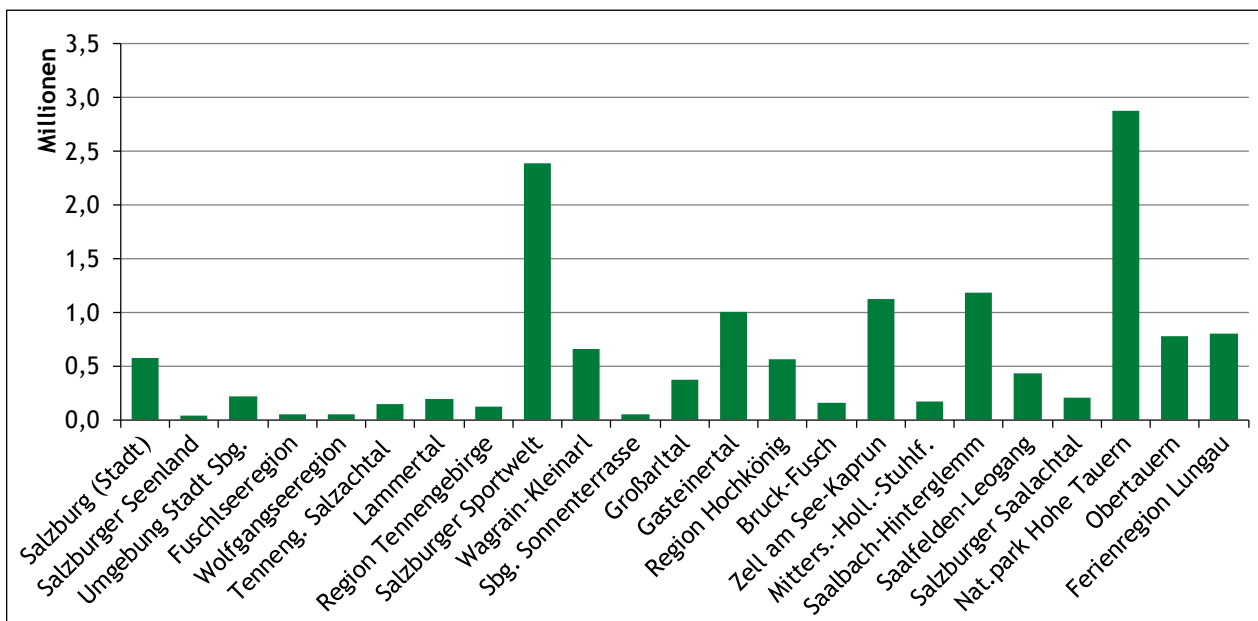

Übernachtungen der letzten Wintersaisons nach Tourismusregion

26

	2016/17	2017/18	2018/19	2019/20	2020/21	2021/22
Salzburg	15.062.892	15.974.366	15.981.649	13.720.611	622.372	11.950.728
Salzburg (Stadt)	1.180.610	1.226.782	1.293.254	963.438	84.914	572.499
Flachgau	630.971	661.663	668.069	491.482	141.530	403.490
Tennengau	475.986	493.705	495.239	413.260	87.013	341.662
Pongau	5.461.078	5.793.531	5.723.926	4.967.536	202.346	4.499.617
Pinzgau	6.328.903	6.744.242	6.763.890	5.987.736	93.756	5.324.976
Lungau	985.344	1.054.443	1.037.271	897.159	12.813	808.484
Salzburger Seenland	36.610	40.300	41.143	34.984	23.782	40.006
Umgebung Stadt Sbg.	328.597	346.848	354.172	259.141	90.762	216.082
Fuschlseeregion	103.290	107.014	97.571	73.247	4.248	56.651
Wolfgangseeregion	101.648	101.433	109.929	76.475	9.710	48.010
Tennengauer Salzachtal	204.534	209.829	214.851	156.598	83.122	149.313
Lammertal	271.452	283.876	280.388	256.662	3.891	192.349
Region Tennengebirge	162.291	166.285	172.314	151.310	8.449	120.401
Salzburger Sportwelt	2.842.557	3.044.338	2.984.749	2.668.224	36.245	2.388.441
Wagrain-Kleinarl	767.047	819.491	798.474	741.202	1.975	664.619
Salzburger Sonnenterrasse	91.751	96.145	97.120	72.019	12.234	57.878
Großarlal	419.630	436.816	421.508	378.977	2.298	373.128
Gasteinertal	1.298.618	1.381.348	1.378.929	1.151.657	135.157	1.005.395
Region Hochkönig	609.789	650.569	684.293	636.349	9.279	567.328
Bruck-Fusch	200.866	199.669	203.044	168.702	7.271	156.860
Zell am See-Kaprun	1.396.699	1.505.490	1.510.597	1.280.913	18.895	1.129.654
Mittersill-Hollersbach-Stuhlfelden	200.141	219.494	234.682	200.098	7.230	169.691
Saalbach-Hinterglemm	1.506.022	1.593.595	1.540.655	1.398.700	4.730	1.188.246
Saalfelden-Leogang	491.971	514.136	507.587	453.029	14.582	429.879
Salzburger Saalachtal	233.902	257.520	265.534	241.997	2.794	207.756
Ferienregion Nationalpark Hohe Tauern	3.472.367	3.715.771	3.703.997	3.171.233	113.764	2.874.164
Obertauern	960.823	984.775	965.772	784.319	5.196	777.804

Hinweis: Informationen zu den Tourismusgebieten finden sich im Anhang.

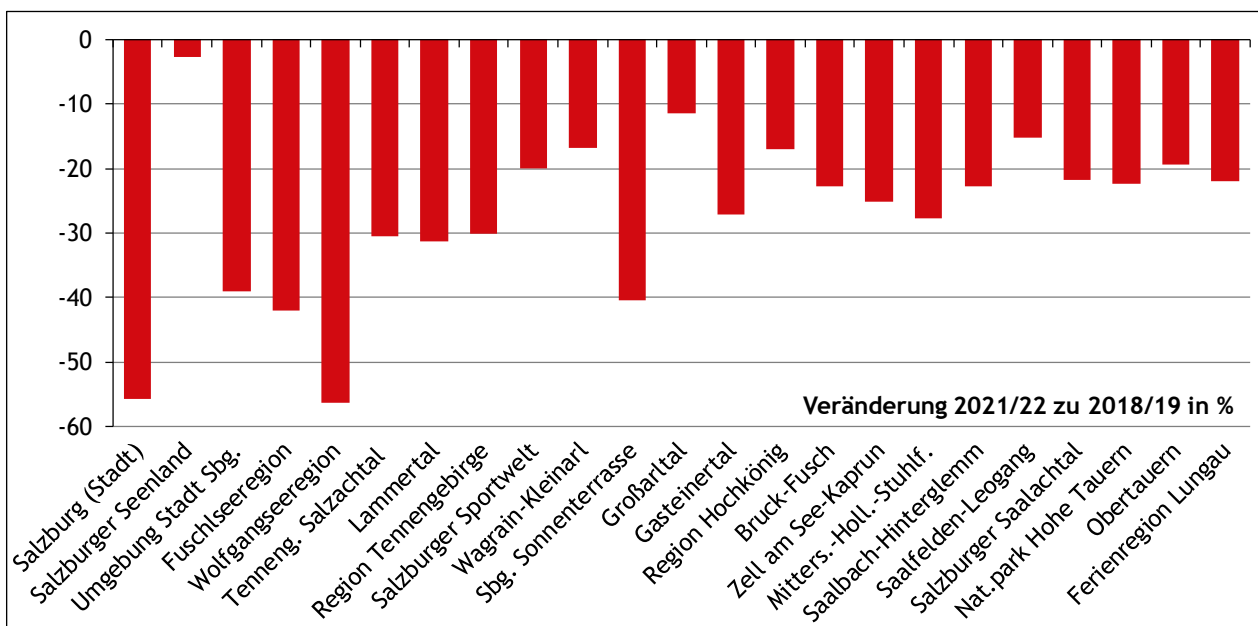

Gäste aus Österreich und Deutschland

Wintersaison 2021/22	Ankünfte			Übernachtungen			Aufenthaltsdauer	
	gesamt	Anteil an gesamt in %	Änd. zu 2018/19 in %	gesamt	Anteil an gesamt in %	Änd. zu 2018/19 in %	in Tagen	Änd. zu 2018/19 in %
gesamt	2.629.107	100,0	▼ -33,8	11.950.728	100,0	▼ -25,2	4,5	▲ +13,0
Inland	771.580	29,3	▼ -28,2	2.667.263	22,3	▼ -21,2	3,5	▲ +9,8
Burgenland	40.921	1,6	▼ -15,5	143.662	1,2	▼ -3,1	3,5	▲ +14,6
Kärnten	32.669	1,2	▼ -36,1	111.128	0,9	▼ -26,9	3,4	▲ +14,4
Niederösterreich	167.884	6,4	▼ -24,7	659.626	5,5	▼ -19,4	3,9	▲ +7,0
Oberösterreich	153.567	5,8	▼ -21,0	470.249	3,9	▼ -16,3	3,1	▲ +6,0
Salzburg	78.045	3,0	▼ -35,1	250.704	2,1	▼ -27,9	3,2	▲ +11,2
Steiermark	76.249	2,9	▼ -34,7	243.479	2,0	▼ -28,9	3,2	▲ +8,9
Tirol	39.964	1,5	▼ -31,3	112.907	0,9	▼ -27,5	2,8	▲ +5,5
Vorarlberg	19.721	0,8	▼ -11,3	60.678	0,5	▲ +12,7	3,1	▲ +27,0
Wien	162.560	6,2	▼ -32,3	614.830	5,1	▼ -23,4	3,8	▲ +13,1
Deutschland	932.813	35,5	▼ -29,9	4.504.937	37,7	▼ -24,6	4,8	▲ +7,6
Bayern	310.495	11,8	▼ -33,2	1.073.523	9,0	▼ -29,1	3,5	▲ +6,1
Baden-Württemberg	80.690	3,1	▼ -31,2	359.631	3,0	▼ -25,2	4,5	▲ +8,7
Nordrhein-Westfalen	146.706	5,6	▼ -21,3	881.722	7,4	▼ -16,6	6,0	▲ +5,9
Mitteldeutschland	129.005	4,9	▼ -39,6	677.446	5,7	▼ -35,9	5,3	▲ +6,0
Norddeutschland	96.429	3,7	▼ -24,2	584.282	4,9	▼ -18,3	6,1	▲ +7,7
Ostdeutschland	123.043	4,7	▼ -24,9	691.431	5,8	▼ -20,7	5,6	▲ +5,5
Berlin	46.445	1,8	▼ -19,9	236.902	2,0	▼ -14,6	5,1	▲ +6,7
andere Länder	924.714	35,2	▼ -41,0	4.778.528	40,0	▼ -27,9	5,2	▲ +22,3

Hinweis: Mitteldeutschland: Hessen, Rheinland-Pfalz, Saarland; Norddeutschland: Bremen, Hamburg, Niedersachsen, Schleswig-Holstein; Ostdeutschland: Brandenburg, Mecklenburg-Vorpommern, Sachsen, Sachsen-Anhalt, Thüringen

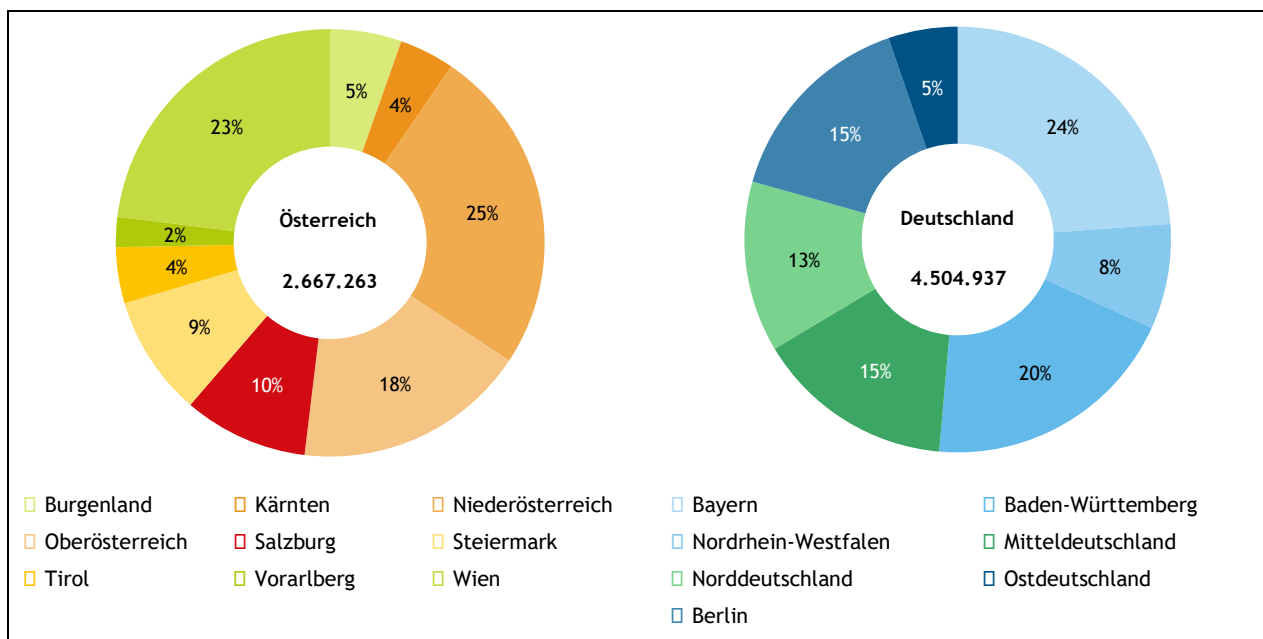

Ankünfte und Übernachtungen nach Herkunft der Gäste (Top 35)

Wintersaison 2021/22	Ankünfte	Übernachtungen					Änd. ges. in % zu 2018/19
		gesamt	Hotels u.ä. Betriebe	Ferien- wohnungen	Privat- zimmer	sonst. Un- terkünfte	
gesamt	2.629.107	11.950.728	6.536.265	4.105.304	421.986	887.173	▼ -25,2
Inland	771.580	2.667.263	1.606.772	518.899	82.194	459.398	▼ -21,2
Ausland	1.857.527	9.283.465	4.929.493	3.586.405	339.792	427.775	▼ -26,3
Deutschland	932.813	4.504.937	2.505.367	1.567.519	177.123	254.928	▼ -24,6
Niederlande	283.604	1.694.635	696.930	908.516	52.216	36.973	▼ -9,1
Dänemark	87.131	507.454	286.124	195.269	4.863	21.198	▼ -13,6
Tschechische Republik	111.221	460.099	182.294	234.709	24.915	18.181	▼ -23,8
Belgien	67.753	398.764	212.174	130.861	7.878	47.851	▲ +0,3
Vereinigtes Königreich	59.714	339.499	238.082	75.882	5.127	20.408	▼ -39,7
Polen	42.281	246.221	91.599	127.983	20.382	6.257	▼ -20,1
Ungarn	32.843	147.526	70.436	61.686	11.771	3.633	▼ -25,0
Schweden	21.816	133.232	100.296	29.934	2.063	939	▼ -41,7
Slowakei	22.055	101.887	47.752	43.944	8.283	1.908	▼ -18,4
Rumänien	14.333	76.004	43.768	26.193	3.375	2.668	▼ -42,3
Schweiz, Liechtenstein	18.687	59.080	45.230	11.334	886	1.630	▼ -45,4
Irland (Republik)	9.099	51.148	38.805	11.582	487	274	▼ -16,4
USA	15.497	43.189	33.792	7.083	1.664	650	▼ -63,6
Slowenien	12.251	42.170	19.623	19.588	1.887	1.072	▼ -43,6
Ukraine	8.860	36.263	24.354	10.621	1.136	152	▼ -21,3
Italien	12.716	31.423	24.737	5.082	764	840	▼ -73,5
Kroatien	7.771	31.154	15.671	13.178	1.962	343	▼ -41,4
Frankreich, Monaco	8.070	29.763	19.619	7.664	758	1.722	▼ -38,7
Luxemburg	4.920	28.823	22.383	4.055	504	1.881	▼ -15,9
Israel	7.115	25.987	16.047	8.483	1.172	285	▲ +14,3
Finnland	5.005	24.991	18.716	5.434	731	110	▼ -54,2
Litauen	4.184	23.035	8.807	13.252	834	142	▲ +2,2
Norwegen	4.613	22.689	18.178	4.035	297	179	▼ -56,3
Arabische Länder	6.873	18.688	11.514	6.843	257	74	▼ -65,0
Zentral-, Südamerika	4.591	16.317	9.412	4.869	498	1.538	▼ -34,2
ehem. Jugoslawien	3.382	15.572	7.683	7.051	660	178	▼ -36,8
Spanien	5.296	15.240	11.339	3.184	455	262	▼ -51,8
Island	2.223	14.901	11.058	3.619	114	110	▼ -9,5
Lettland	2.218	12.137	5.829	5.477	582	249	▼ -11,9
Estland	2.161	11.860	7.303	4.233	200	124	▼ -7,4
Russland	2.189	11.424	5.804	2.873	2.733	14	▼ -91,7
Bulgarien	2.058	10.541	5.026	4.851	411	253	▼ -54,0
Afrika	2.188	8.088	4.510	2.960	341	277	▼ -69,1
Griechenland	2.292	6.399	5.582	699	90	28	▼ -38,3
andere Länder	27.704	82.325	63.649	15.859	2.373	444	▼ -80,8

Hinweis: Arabische Länder: Bahrein, Irak, Jemen, Jordanien, Katar, Kuwait, Libanon, Oman, Saudi-Arabien, Syrien, Vereinigte Arabische Emirate; Südostasien: Brunei, Indonesien, Kambodscha, Laos, Malaysia, Nordkorea, Philippinen, Singapur, Thailand, Vietnam; Vereinigtes Königreich: England, Nordirland, Schottland, Wales; ehemaliges Jugoslawien: Bosnien-Herzegowina, Kosovo, Montenegro, Nordmazedonien, Serbien. Die Rangreihenfolge ergibt sich aufgrund der Gesamtzahl der Nächtigungen. In der Kategorie "Ferienwohnungen" sind sowohl gewerbliche als auch private Ferienwohnungen enthalten.

Ankünfte und Übernachtungen nach Gemeinde im Winter 2021/22

Rang	Tourismusbezirk bzw. Gemeinde	Ankünfte	Übernachtungen		Anteil Übernachtungen in %				Aufenthaltsdauer
			gesamt	Änd. in % zu 2018/19	Inland	Deutschland	Hotel u.ä.Betr.	Privatquartier	
	Flachgau	142.541	403.490	▼ -39,6	51	26	73	19	2,8
	Tennengau	64.135	341.662	▼ -31,0	42	29	38	27	5,3
	Pongau	886.694	4.499.617	▼ -21,4	26	37	54	20	5,1
	Pinzgau	1.055.225	5.324.976	▼ -21,3	14	40	51	21	5,0
	Lungau	170.828	808.484	▼ -22,1	25	43	53	19	4,7
6	Salzburg (Stadt)	309.684	572.499	▼ -55,7	38	28	94	2	1,8
51	Anif	16.576	30.128	▼ -41,2	46	33	96		1,8
79	Anthering	2.933	6.740	▼ -38,3	58	13	64	36	2,3
48	Bergheim	14.453	37.480	▲ +0,9	53	41	99	1	2,6
105	Berndorf, Köstendorf	133	817	▼ -23,9	19	6			6,1
104	Ebenau	307	897	▼ -56,7	21	32			2,9
82	Elixhausen	3.008	6.025	▼ -58,7	53	39		15	2,0
100	Elsbethen	822	1.862	▼ -42,8	47	31	61		2,3
60	Eugendorf	10.066	21.118	▼ -53,9	62	16	88	12	2,1
68	Faistenau	3.426	13.220	▼ -14,6	38	45	71	29	3,9
58	Fuschl am See	7.582	24.042	▼ -44,3	35	51	89	7	3,2
49	Grödig	5.680	33.204	▲ +18,5	50	9	66		5,8
53	Großgmain	3.212	28.156	▼ -19,1	76	9	13	12	8,8
82	Hallwang	2.530	6.025	▼ -60,0	76	13	76	24	2,4
98	Henndorf am Wallersee	634	2.102	▼ -38,2	54	28			3,3
92	Hintersee	945	3.398	▼ -29,7	36	36			3,6
71	Hof bei Salzburg	3.769	9.438	▼ -63,4	21	43	82		2,5
85	Koppl	790	5.656	▼ -9,0	15	16	19	78	7,2
96	Lamprechtshausen	640	2.485	▲ +30,2	32	18		49	3,9
86	Mattsee	1.897	5.360	▼ -36,3	67	30	78	14	2,8
90	Neumarkt am Wallersee	369	3.583	▼ -8,2	38	10	12		9,7
94	Oberndorf bei Salzburg	1.394	2.786	▼ -16,3	73	17	99		2,0
97	Obertrum am See	281	2.435	▼ -10,6	16	11		84	8,7
103	Plainfeld, St. Georgen	154	1.118	▲ -0,7	7	24			7,3
57	St. Gilgen	9.676	24.194	▼ -57,5	51	28	58	15	2,5
81	Seeham	1.512	6.065	▼ -6,7	56	18	45	52	4,0
77	Seekirchen a. Wallersee	1.499	7.693	▲ +9,5	40	17	34	58	5,1
72	Straßwalchen	1.110	9.165	▲ +92,5	53	6	64	36	8,3
59	Strobl	4.455	23.816	▼ -55,1	69	18	74	18	5,3
73	Thalgau	1.400	9.010	▼ -18,2	19	7	23	76	6,4
36	Wals-Siezenheim	41.288	75.472	▼ -54,1	53	30	94	5	1,8
41	Abtenau	11.239	55.456	▼ -41,8	20	39	55	39	4,9
87	Adnet	678	5.148	▲ +26,7	20	21			7,6
39	Annaberg-Lungötz	13.116	68.963	▼ -24,2	19	41	15	27	5,3
37	Bad Vigaun	5.168	70.195	▼ -22,2	94	3	4		13,6
63	Golling a.d. Salzach	8.253	18.691	▼ -48,4	26	25	76	17	2,3
54	Hallein	6.531	26.306	▼ -26,7	73	13	87	7	4,0
84	Krispl	811	5.989	▲ +48,2	44	22	17		7,4
75	Kuchl	1.425	8.247	▲ +24,2	38	15	66		5,8
106	Oberalm	67	185	▼ -80,3	23	43		66	2,8
89	Puch bei Hallein	1.630	4.463	▼ -83,8	64	19		13	2,7
52	Rußbach a. Paß Gschütt	6.272	29.534	▼ -33,0	30	37	56	36	4,7
74	St. Koloman	1.175	8.617	▲ +13,6	39	31	54		7,3
46	St. Martin am Tenneng.	7.323	38.396	▼ -23,2	19	48	39	47	5,2
102	Scheffau am Tenneng.	447	1.472	▼ -13,7	25	49	68		3,3

Rang	Tourismusbezirk bzw. Gemeinde	Ankünfte	Übernachtungen		Anteil Übernachtungen in %				Aufenthaltsdauer
			gesamt	Änd. in % zu 2018/19	Inland	Deutschland	Hotels u.ä.B.	Privatquartier	
13	Altenmarkt im Pongau	67.578	333.077	▼ -22,5	31	34	51	28	4,9
7	Bad Hofgastein	96.654	504.948	▼ -19,8	47	24	50	14	5,2
9	Bad Gastein	65.238	398.030	▼ -35,6	32	25	48	13	6,1
66	Bischofshofen	4.745	15.168	▼ -4,1	22	40	67	27	3,2
29	Dorfgastein	20.058	102.417	▼ -22,0	22	48	42	34	5,1
40	Eben im Pongau	11.917	58.909	▼ -22,6	27	34	21	38	4,9
20	Filzmoos	33.354	172.178	▼ -21,0	26	38	65	22	5,2
3	Flachau	141.846	732.544	▼ -16,9	16	36	46	22	5,2
44	Forstau	7.474	41.515	▼ -9,7	23	55	16	45	5,6
50	Goldegg	5.275	31.706	▼ -23,1	45	25	45	20	6,0
10	Großarl	77.894	353.357	▼ -11,3	31	53	71	17	4,5
61	Hüttau	5.098	20.550	▼ -29,8	12	28	68		4,0
62	Hüttschlag	3.857	19.771	▼ -14,2	25	60	53		5,1
	Kleinarl	27.698	165.471	▼ -14,5	16	58	47	25	6,0
67	Pfarrwerfen	2.902	13.306	▼ -6,4	15	47	37	31	4,6
18	Radstadt	42.609	193.721	▼ -32,6	27	34	42	32	4,5
16	St. Johann im Pongau	49.081	233.393	▼ -20,5	19	38	72	20	4,8
	St. Veit im Pongau	6.592	24.966	▼ -46,5	33	32	43	16	3,8
	Schwarzach im Pongau	338	1.206	▼ -86,9	31	10		30	3,6
	Untertauern	96.497	477.141	▼ -17,5	21	50	77	5	4,9
	Wagrain	93.968	499.148	▼ -17,5	16	26	43	24	5,3
70	Werfen	4.008	9.488	▼ -22,2	51	18	66	32	2,4
31	Werfenweng	22.013	97.607	▼ -33,1	24	53	63	21	4,4
24	Bramberg am Wildkogel	27.280	156.283	▼ -31,5	5	57	65	28	5,7
	Bruck a.d. Großglstr.	21.002	102.601	▼ -14,0	17	49	43	14	4,9
34	Dienten am Hochkönig	14.919	83.796	▼ -19,2	40	37	51	29	5,6
	Fusch a.d. Großglstr.	9.850	54.259	▼ -35,2	3	34	83	14	5,5
	Hollersbach im Pinzgau	7.785	42.717	▼ -19,4	6	57	22	60	5,5
8	Kaprun	115.903	490.106	▼ -26,1	14	30	56	14	4,2
17	Krimml	35.264	213.651	▲ +4,3	5	64	21	19	6,1
65	Lend	3.045	16.606	▼ -15,4	12	55	65	34	5,5
12	Leogang	73.615	338.721	▼ -11,8	19	57	72	26	4,6
27	Lofer	20.184	111.214	▼ -23,3	7	48	43	35	5,5
30	Maishofen	19.546	100.115	▼ -23,1	12	35	32	21	5,1
11	Maria Alm am St. Meer	70.179	352.584	▼ -18,4	28	39	55	20	5,0
	Mittersill	24.236	110.045	▼ -32,1	17	49	58	35	4,5
25	Mühlbach a. Hochkönig	25.097	130.948	▼ -11,8	23	51	43	20	5,2
15	Neukirchen a. Großenven.	41.797	236.425	▼ -18,7	6	57	44	28	5,7
47	Niedersill	7.334	38.325	▼ -18,7	6	39	22	49	5,2
28	Piesendorf	20.781	109.517	▼ -30,5	9	37	14	53	5,3
22	Rauris	29.647	163.023	▼ -4,5	22	40	32	26	5,5
1	Saalbach-Hinterglemm	229.360	1.188.246	▼ -22,9	14	34	65	12	5,2
32	Saalfelden am St. Meer	29.364	91.158	▼ -26,2	26	44	59	39	3,1
42	St. Martin bei Lofer	10.324	51.708	▼ -17,7	6	62	41	16	5,0
	Stuhlfelden	3.303	16.929	▼ -13,4	14	41	50	29	5,1
69	Taxenbach	2.484	11.504	▼ -54,2	11	42	27	64	4,6
45	Unken	8.733	39.870	▼ -20,6	16	70	76	22	4,6
38	Uttendorf	13.992	69.066	▼ -25,8	11	50	62	22	4,9
33	Viehhofen	14.244	90.645	▼ -28,3	5	34	15	32	6,4
14	Wald im Pinzgau	42.651	270.402	▼ -16,5	3	37	20	7	6,3
88	Weißbach bei Lofer	1.277	4.964	▼ -34,0	6	64	71		3,9
5	Zell am See	132.029	639.548	▼ -24,5	12	24	55	22	4,8

Rang	Tourismusbezirk bzw. Gemeinde	Ankünfte	Übernachtungen		Anteil Übernachtungen in %				Aufenthaltsdauer
			gesamt	Änd. in % zu 2018/19	Inland	Deutschland	Hotels u.ä.B.	Privatquartier	
78	Göriach	1.540	7.646	▼ -17,3	14	50		49	5,0
99	Lessach	405	1.997	▼ -46,7	23	35		49	4,9
35	Mariapfarr	14.520	76.344	▼ -13,8	28	35	13	70	5,3
26	Mauterndorf	22.132	111.789	▼ -19,8	19	39	26	33	5,1
101	Muhr	388	1.547	▼ -32,7	17	48	10	90	4,0
91	Ramingstein	740	3.579	▼ -53,7	15	19	68	23	4,8
76	St. Andrä im Lungau	1.741	8.016	▼ -24,6	41	32	60		4,6
43	St. Margarethen im Lg.	10.926	51.294	▼ -10,1	33	33	42	22	4,7
19	St. Michael im Lungau	40.964	190.969	▼ -18,8	25	37	33	10	4,7
64	Tamsweg	5.264	17.573	▼ -24,2	31	35	43	38	3,3
93	Thomatal	780	3.363	▼ -83,7	32	26		23	4,3
	Tweng	64.852	300.663	▼ -22,4	24	52	90	2	4,6
95	Unternberg	509	2.568	▼ -37,7	17	53		82	5,0
56	Weißpriach	4.261	24.998	▲ +0,5	32	42	32	22	5,9
80	Zederhaus	1.806	6.138	▼ -73,3	30	43	25	75	3,4
Gemeindeübergreifende Tourismusverbände									
55	St. Veit-Schwarzach	6.930	26.172	▼ -53,2	33	31	44	17	3,8
4	Wagrain-Kleinarl	121.666	664.619	▼ -16,8	16	34	44	24	5,5
2	Obertauern	161.349	777.804	▼ -19,5	22	51	82	4	4,8
23	Bruck-Fusch	30.852	156.860	▼ -22,7	12	44	57	14	5,1
21	Mitters.-Hollersb.-Stuhlf.	35.324	169.691	▼ -27,7	14	50	49	41	4,8

Hinweis: Informationen zu den Tourismusregionen und -bezirken finden sich im Anhang. Der Geheimhaltung unterliegen die Werte der grau hinterlegten Felder. Aus diesem Grund wurden auch die Gemeinden Berndorf bei Salzburg und Köstendorf sowie Plainfeld und St. Georgen bei Salzburg zusammengefasst.

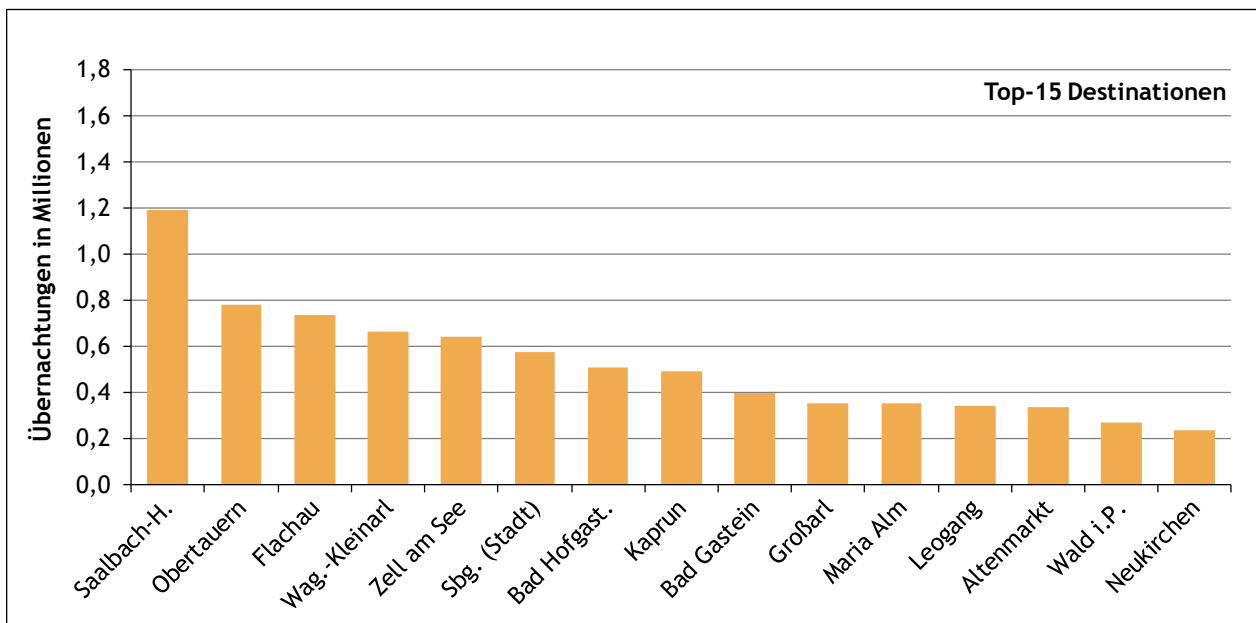

Die Sommersaison 2022 im Überblick

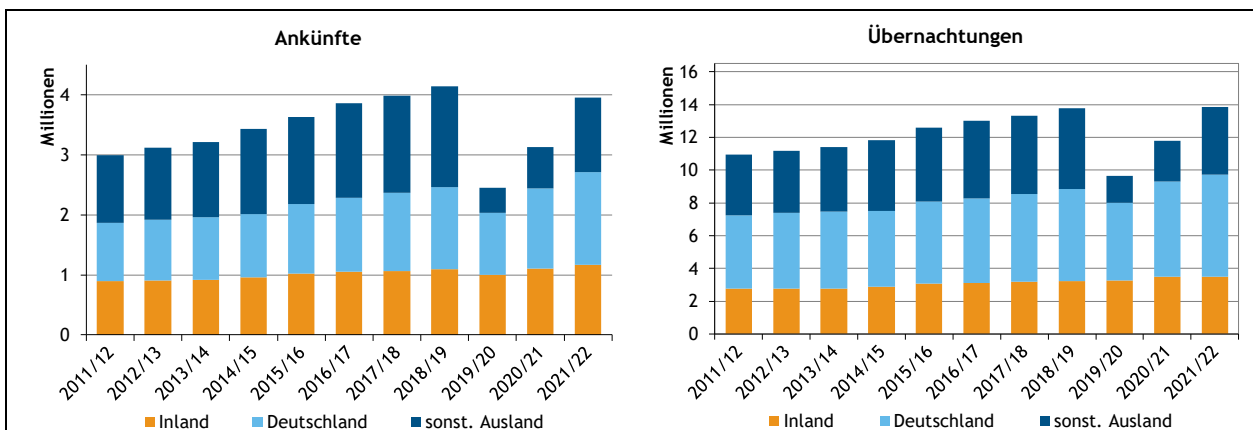

32

Sommersaison 2022	Ankünfte		Übernachtungen		Aufenthaltsdauer	
	gesamt	Änd. zu 2019 in %	gesamt	Änd. zu 2019 in %	gesamt	Änd. zu 2019 in %
gesamt	3.954.636	▼ -4,5	13.839.436	▲ +0,5	3,5	▲ +5,2
gewerbliche Betriebe	3.129.938	▼ -3,9	9.828.032	▲ +1,1	3,1	▲ +5,1
5-Stern Hotels u.ä. Betriebe	101.433	▲ +7,9	294.328	▲ +15,3	2,9	▲ +6,9
4-Stern Sup. Hotels u.ä.B.	257.863	▼ -1,1	954.621	▲ +7,8	3,7	▲ +9,0
4-Stern Hotels u.ä. Betriebe	1.150.823	▼ -11,9	3.521.694	▼ -6,6	3,1	▲ +6,0
3-Stern Hotels u.ä. Betriebe	951.207	▼ -9,0	2.562.293	▼ -8,4	2,7	▲ +0,6
2/1-Stern Hotels u.ä.B.	302.872	▲ +8,7	661.619	▲ +11,5	2,2	▲ +2,6
gewerbl. Ferienwohnungen	365.740	▲ +34,6	1.833.477	▲ +28,6	5,0	▼ -4,4
Privatquartiere	409.473	▲ +2,6	2.230.234	▲ +5,3	5,4	▲ +2,6
Privatzimmer	102.580	▼ -12,3	464.644	▼ -6,7	4,5	▲ +6,4
private Ferienwohnungen	306.893	▲ +8,8	1.765.590	▲ +8,9	5,8	▲ +0,1
sonstige Unterkünfte	415.225	▼ -14,6	1.781.170	▼ -7,6	4,3	▲ +8,3
Inland	1.169.919	▲ +6,8	3.507.979	▲ +8,8	3,0	▲ +1,9
Deutschland	1.537.581	▲ +12,6	6.203.347	▲ +10,1	4,0	▼ -2,2
sonstiges Ausland	1.247.136	▼ -25,8	4.128.110	▼ -16,0	3,3	▲ +13,2

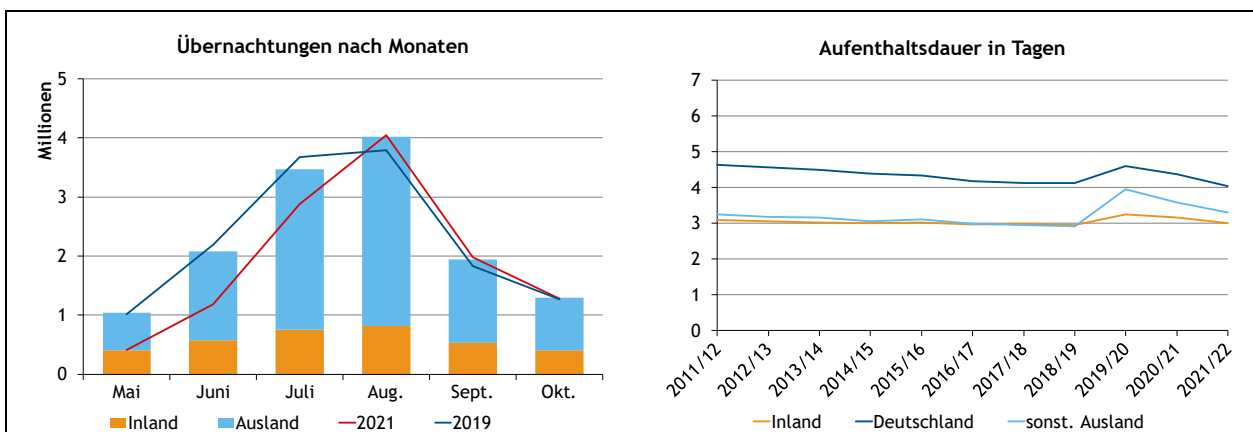

Ankünfte und Übernachtungen in der Sommersaison seit 1971

Sommer- saison	Ankünfte				Übernachtungen			
	gesamt	Änd. zum Vorjahr in %	darunter		gesamt	Änd. zum Vorjahr in %	darunter	
			gew. Betriebe	private Unterkünfte			gew. Betriebe	private Unterkünfte
2022	3.954.636	▲ +26,5	3.129.938	409.473	13.839.436	▲ +17,4	9.828.032	2.230.234
2021	3.126.890	▲ +27,7	2.482.829	354.948	11.788.018	▲ +22,3	8.425.122	2.050.169
2020	2.449.203	▼ -40,9	1.880.944	313.546	9.642.091	▼ -30,0	6.695.589	1.819.387
2019	4.141.667	▲ +4,0	3.256.082	399.120	13.771.873	▲ +3,3	9.725.796	2.118.790
2018	3.983.765	▲ +3,2	3.116.054	387.893	13.325.897	▲ +2,5	9.333.035	2.069.710
2017	3.861.817	▲ +6,6	3.037.327	364.701	12.995.884	▲ +3,3	9.179.805	1.989.528
2016	3.623.419	▲ +5,7	2.855.176	345.727	12.576.257	▲ +6,4	8.906.007	1.920.515
2015	3.427.324	▲ +6,9	2.696.679	312.838	11.824.844	▲ +3,8	8.374.444	1.753.914
2014	3.205.774	▲ +2,9	2.533.548	289.617	11.389.334	▲ +1,9	8.107.124	1.693.668
2013	3.116.074	▲ +4,2	2.461.846	281.919	11.180.823	▲ +2,3	7.964.444	1.691.764
2012	2.991.455	▲ +6,3	2.371.892	265.877	10.927.884	▲ +4,6	7.774.120	1.626.336
2011	2.814.101	▲ +4,6	2.231.309	250.603	10.449.767	▲ +2,7	7.411.260	1.568.381
2010	2.690.753	▲ +5,4	2.113.454	241.473	10.175.162	▲ +3,0	7.218.604	1.512.935
2009	2.552.867	▼ -1,4	1.951.792	240.324	9.875.936	▼ -2,2	6.890.385	1.476.251
2008	2.588.576	▲ +2,1	1.994.207	230.016	10.098.351	▲ +2,5	7.072.280	1.473.135
2007	2.534.808	▲ +1,3	1.952.074	228.632	9.855.749	▲ +2,6	6.895.377	1.452.465
2006	2.501.652	▲ +5,3	1.915.158	226.199	9.609.403	▲ +1,7	6.680.218	1.427.679
2005	2.375.864	■ +0,8	1.795.590	235.540	9.452.537	▼ -1,0	6.459.114	1.502.966
2004	2.356.845	▲ +3,6	1.757.697	245.741	9.552.347	■ +0,5	6.411.367	1.578.348
2003	2.275.567	▲ +4,1	1.663.018	255.063	9.504.111	▲ +1,7	6.260.607	1.629.427
2002	2.185.063	■ +1,0	1.607.764	252.233	9.347.665	▲ +1,6	6.200.671	1.644.657

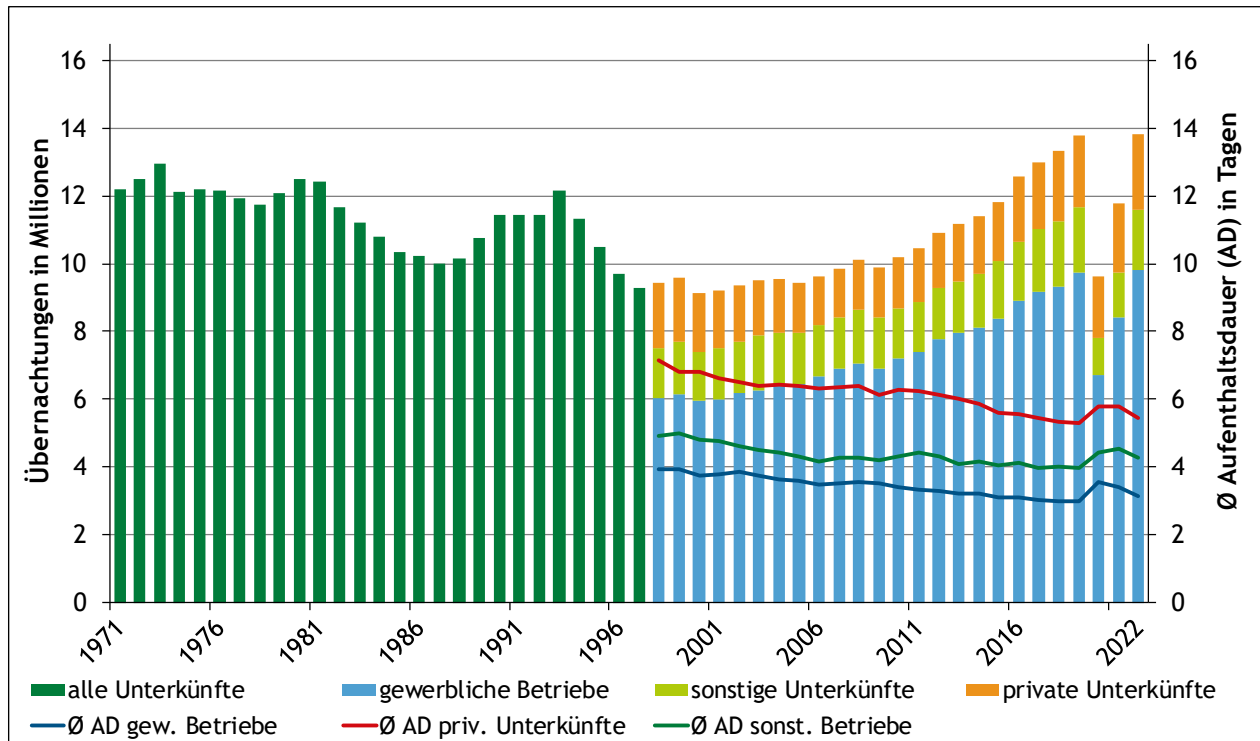

Ankünfte und Übernachtungen in den Monaten der Sommersaison

	Ankünfte	Übernachtungen					Änd. ges. zu 2019 in %	Ø Aufenthaltsdauer
		gesamt	Inland	Deutschland	sonstiges Ausland			
Mai 2022	376.239	1.041.196	404.104	394.944	242.148	▲ +2,9	2,8	
Juni 2022	638.263	2.076.420	579.030	1.043.071	454.319	▼ -5,4	3,3	
Juli 2022	942.936	3.464.225	759.801	1.409.076	1.295.348	▼ -5,7	3,7	
August 2022	960.319	4.016.111	822.009	1.818.561	1.375.541	▲ +5,8	4,2	
September 2022	598.475	1.941.994	532.608	944.500	464.886	▲ +6,1	3,2	
Oktober 2022	438.404	1.299.490	410.427	593.195	295.868	▲ +2,7	3,0	
Mai-Juni 2022	1.014.502	3.117.616	983.134	1.438.015	696.467	▼ -2,8	3,1	

Hinweis: Die Nächtigungen in den Monaten Mai bis Juni variieren jährlich aufgrund des Termins des Osterfestes und der davon abhängigen Feiertage und Ferien, zB. Pfingsten. Pfingstsonntag: 9. Juni 2019 / 31. Mai 2020 / 23. Mai 2021 / 5. Juni 2022.

34

	Übernachtungen						
	5/4-Stern Hotels	3-Stern Hotels	2/1-Stern Hotels	gew., priv. Ferienwhg.	Privatzimmer	Campingplätze	sonstige Betriebe
Mai 2022	379.151	203.903	54.624	195.570	35.516	41.069	131.363
Juni 2022	749.977	402.157	102.607	459.377	68.649	112.182	181.471
Juli 2022	1.026.414	613.095	150.871	1.027.869	120.263	269.578	256.135
August 2022	1.252.832	735.115	173.031	1.259.014	146.969	209.222	239.928
September 2022	772.233	396.306	103.276	391.724	60.199	74.545	143.711
Oktober 2022	590.036	211.717	77.210	265.513	33.048	32.281	89.685
Mai-Juni 2022	1.129.128	606.060	157.231	654.947	104.165	153.251	312.834

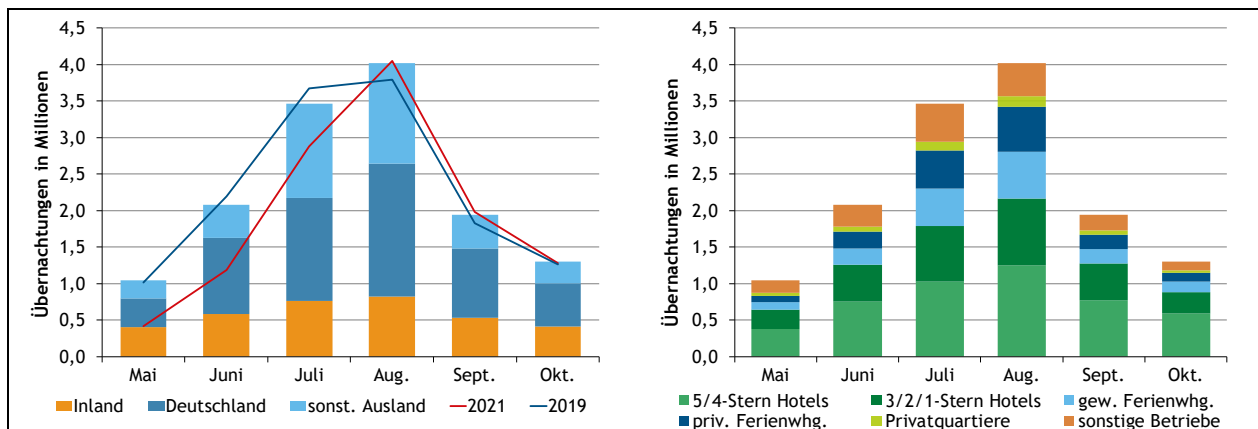

Ankünfte und Übernachtungen nach Unterkunft

Sommersaison 2022	Ankünfte	Übernachtungen			Aufent- halts- dauer
		gesamt	Änderung zu 2019 in %	Anteil Inländer	
gewerbliche Betriebe	3.129.938	9.828.032	▲ +1,1	24,1	3,1
5-Stern Hotels u.ä. Betriebe	101.433	294.328	▲ +15,3	23,7	2,9
4-Stern Superior Hotels u.ä. Betriebe	257.863	954.621	▲ +7,8	33,7	3,7
4-Stern Hotels u.ä. Betriebe	1.150.823	3.521.694	▼ -6,6	25,4	3,1
3-Stern Hotels u.ä. Betriebe	951.207	2.562.293	▼ -8,4	26,5	2,7
2/1-Stern Hotels u.ä. Betriebe	302.872	661.619	▲ +11,5	27,3	2,2
gewerbliche Ferienwohnungen	365.740	1.833.477	▲ +28,6	12,1	5,0
Privatquartiere	409.473	2.230.234	▲ +5,3	14,1	5,4
priv. Ferienwhg. nicht auf Bauernhof	224.030	1.253.375	▲ +7,4	10,7	5,6
priv. Ferienwohnungen auf Bauernhof	82.863	512.215	▲ +12,9	14,4	6,2
Privatzimmer nicht auf Bauernhof	70.048	288.634	▼ -2,1	24,1	4,1
Privatzimmer auf Bauernhof	32.532	176.010	▼ -13,4	20,2	5,4
sonstige Unterkünfte	415.225	1.781.170	▼ -7,6	46,4	4,3
Campingplätze	213.598	738.877	▲ +6,8	19,8	3,5
Kinder-, Jugendherholungsheime; Jugendherbergen	129.670	524.827	▼ -13,6	49,2	4,0
Kurheime	15.444	305.648	▼ -9,1	99,0	19,8
bewirtschaftete Schutzhütten	21.148	68.794	▼ -12,1	55,5	3,3
andere Unterkünfte	35.365	143.024	▼ -33,1	56,9	4,0

35

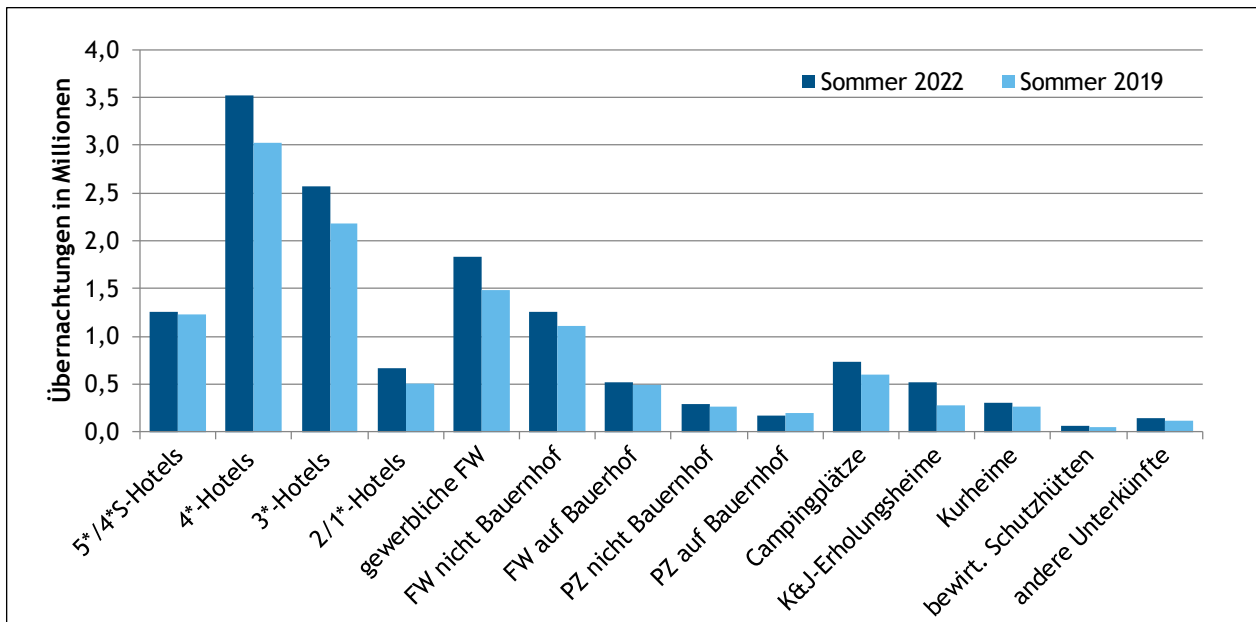

Ankünfte nach Unterkunft und Tourismusregion

Sommersaison 2022	gesamt	5/4-Stern Hotels	3/2/1-Stern Hotels	Privat-zimmer	Ferien-wohnungen	sonst. Un-terkünfte
Salzburg	3.954.636	1.510.119	1.254.079	102.580	672.633	415.225
Salzburg (Stadt)	931.993	452.660	414.358	8.224	23.463	33.288
Flachgau	480.485	179.555	177.785	17.949	31.088	74.108
Tennengau	152.262	22.431	71.068	4.946	29.024	24.793
Pongau	936.379	343.211	241.003	29.860	211.949	110.356
Pinzgau	1.319.410	493.719	306.593	36.554	336.780	145.764
Lungau	134.107	18.543	43.272	5.047	40.329	26.916
Salzburger Seenland	43.249	3.051	21.597	1.794	5.471	11.336
Umgebung Stadt Sbg.	198.547	99.573	83.422	6.686	3.062	5.804
Fuschlseeregion	68.768	28.818	20.665	3.051	7.212	9.022
Wolfgangseeregion	109.946	22.433	32.977	5.225	14.539	34.772
Tennengauer Salzbachtal	90.992	9.178	49.872	1.735	7.599	22.608
Lammertal	61.270	13.253	21.196	3.211	21.425	2.185
Region Tennengebirge	58.236	20.731	18.677	2.726	8.172	7.930
Salzburger Sportwelt	503.647	167.014	128.684	18.442	122.725	66.782
Wagrain-Kleinarl	125.043	44.029	23.032	2.582	34.682	20.718
Salzburger Sonnenterrasse	21.252	8.978	2.745	391	2.230	6.908
Großarlal	83.082	50.426	14.624	1.314	14.477	2.241
Gasteinertal	221.880	90.296	51.431	5.629	52.209	22.315
Region Hochkönig	141.889	52.252	37.544	3.763	39.869	8.461
Bruck-Fusch	82.397	9.531	31.096	429	11.694	29.647
Zell am See-Kaprun	365.388	167.570	63.833	5.337	101.192	27.456
Mittersill-Hollersbach-Stuhlfelden	51.226	23.786	10.276	6.680	9.707	777
Saalbach-Hinterglemm	176.687	87.024	48.017	1.255	27.590	12.801
Saalfelden-Leogang	135.592	78.810	24.299	4.521	19.949	8.013
Salzburger Saalachtal	83.846	11.378	29.487	1.823	15.665	25.493
Ferienregion Nationalpark Hohe Tauern	695.578	246.762	152.557	23.947	183.400	88.912
Obertauern	23.426	7.446	8.593	76	3.592	3.719

Hinweis: Informationen zu den Tourismusgebieten finden sich im Anhang. Aus Datenschutzgründen sind die Werte der Regionen Bruck-Fusch in den Kategorien „sonstige Unterkünfte“ und „Ferienwohnungen“ zusammengefasst.

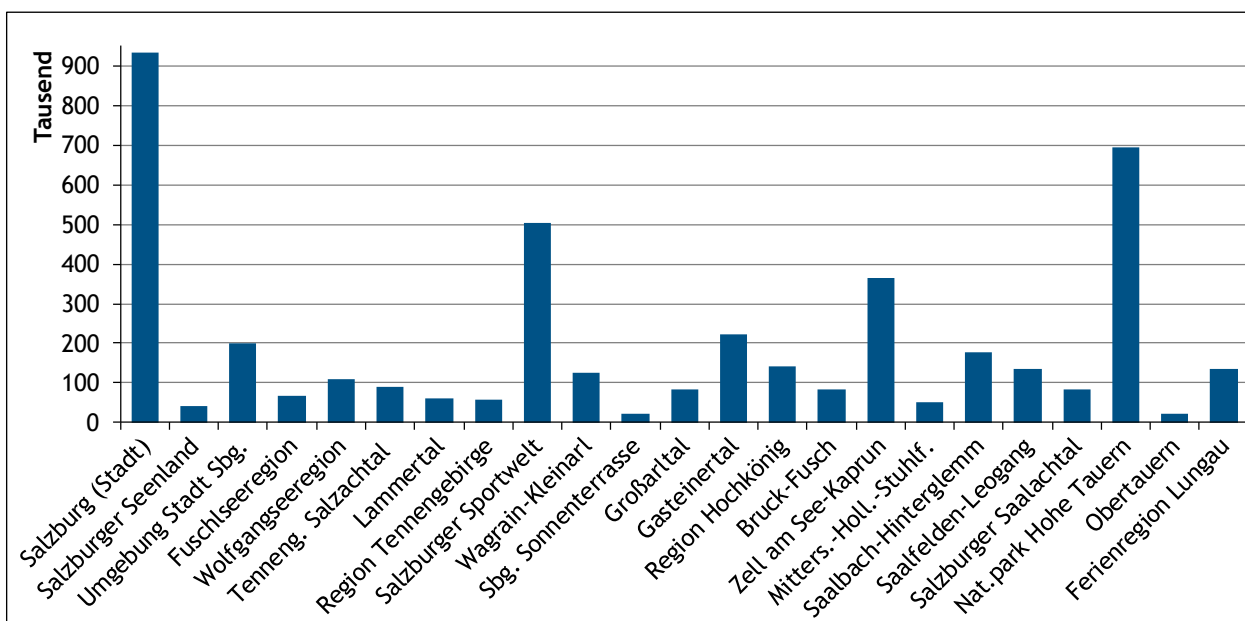

Übernachtungen nach Unterkunft und Tourismusregion

Sommersaison 2022	gesamt	5/4-Stern Hotels	3/2/1-Stern Hotels	Privatzimmer	Ferienwohnungen	sonst. Unterkünfte
Salzburg	13.839.436	4.770.643	3.223.912	464.644	3.599.067	1.781.170
Salzburg (Stadt)	1.710.897	828.520	743.800	20.437	58.446	59.694
Flachgau	1.453.868	439.702	407.113	91.087	191.646	324.320
Tennengau	566.585	90.022	166.555	29.255	170.045	110.708
Pongau	4.012.611	1.455.906	715.493	124.690	1.133.862	582.660
Pinzgau	5.619.298	1.897.632	1.083.959	176.462	1.840.460	620.785
Lungau	476.177	58.861	106.992	22.713	204.608	83.003
Salzburger Seenland	163.541	8.658	51.094	14.879	35.689	53.221
Umgebung Stadt Sbg.	437.957	198.705	152.947	33.616	19.738	32.951
Fuschlseeregion	254.510	102.750	66.594	13.842	44.996	26.328
Wolfgangseeregion	446.009	83.785	99.847	19.980	83.273	159.124
Tennengauer Salzbachtal	288.963	33.565	102.050	14.379	40.362	98.607
Lammertal	277.622	56.457	64.505	14.876	129.683	12.101
Region Tennengebirge	204.477	78.225	40.192	9.462	46.361	30.237
Salzburger Sportwelt	2.072.059	729.169	385.614	75.109	625.288	256.879
Wagrain-Kleinarl	553.399	192.489	66.480	12.677	184.160	97.593
Salzburger Sonnenterrasse	81.764	25.398	10.697	1.686	13.403	30.580
Großarlal	359.787	206.347	53.732	4.936	88.517	6.255
Gasteinertal	1.132.595	396.503	165.523	29.059	301.840	239.670
Region Hochkönig	652.859	220.900	152.022	21.629	227.049	31.259
Bruck-Fusch	316.140	43.507	74.141	2.087	50.230	146.175
Zell am See-Kaprun	1.335.053	558.418	202.688	22.735	451.088	100.124
Mittersill-Hollersbach-Stuhlfelden	220.389	90.655	31.513	29.677	62.993	5.551
Saalbach-Hinterglemm	819.219	400.974	192.756	5.953	151.750	67.786
Saalfelden-Leogang	510.762	265.125	86.499	20.898	118.317	19.923
Salzburger Saalachtal	391.223	52.744	104.207	9.169	95.987	129.116
Ferienregion Nationalpark Hohe Tauern	3.070.627	985.505	499.623	112.497	1.046.170	426.832
Obertauern	86.776	25.509	27.171	156	16.692	17.248

37

Hinweis: Informationen zu den Tourismusgebieten finden sich im Anhang. Aus Datenschutzgründen sind die Werte der Regionen Bruck-Fusch in den Kategorien „sonstige Unterkünfte“ und „Ferienwohnungen“ zusammengefasst.

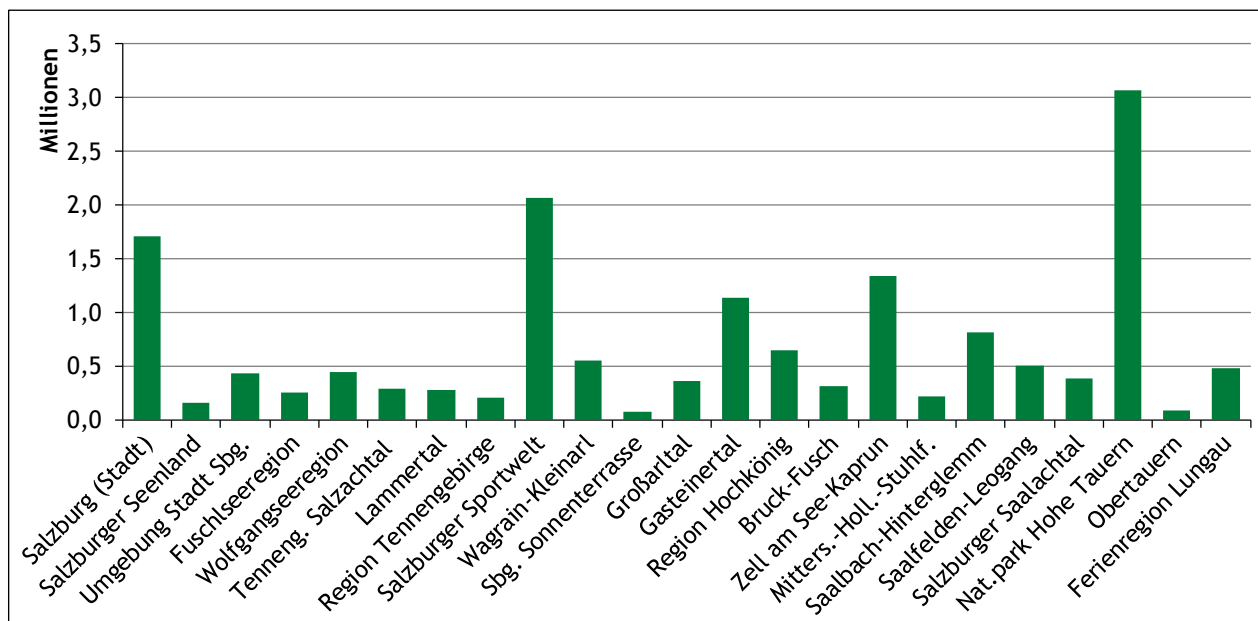

Übernachtungen der letzten Sommersaisons nach Tourismusregion

38

	2017	2018	2019	2020	2021	2022
Salzburg	12.995.884	13.325.897	13.771.873	9.642.091	11.788.018	13.839.436
Salzburg (Stadt)	1.849.064	1.882.310	1.988.500	733.782	1.123.990	1.710.897
Flachgau	1.512.927	1.603.193	1.581.467	1.037.114	1.200.237	1.453.868
Tennengau	606.025	600.332	635.860	416.845	484.252	566.585
Pongau	3.703.264	3.725.678	3.863.647	2.810.733	3.513.399	4.012.611
Pinzgau	4.897.105	5.065.957	5.229.764	4.213.417	4.968.933	5.619.298
Lungau	427.499	448.427	472.635	430.200	497.207	476.177
Salzburger Seenland	150.627	152.589	158.961	131.435	144.384	163.541
Umgebung Stadt Sbg.	476.007	490.261	499.159	287.557	363.443	437.957
Fuschlseeregion	344.084	383.519	303.832	214.094	224.783	254.510
Wolfgangseeregion	449.031	478.027	479.168	350.669	393.684	446.009
Tennengauer Salzachtal	324.398	310.229	324.206	205.882	227.465	288.963
Lammertal	281.627	290.103	311.654	210.963	256.787	277.622
Region Tennengebirge	203.512	201.571	213.019	158.855	175.052	204.477
Salzburger Sportwelt	1.812.122	1.868.819	1.920.766	1.428.482	1.773.900	2.072.059
Wagrain-Kleinarl	473.190	494.895	499.272	371.751	431.639	553.399
Salzburger Sonnenterrasse	87.896	84.885	87.528	63.901	80.417	81.764
Großarlal	324.431	329.551	363.471	325.086	390.992	359.787
Gasteinertal	1.141.828	1.113.413	1.141.303	738.248	967.137	1.132.595
Region Hochkönig	521.240	528.230	594.885	526.738	610.547	652.859
Bruck-Fusch	264.165	281.952	290.259	240.799	272.690	316.140
Zell am See-Kaprun	1.279.586	1.316.435	1.302.348	903.270	1.083.030	1.335.053
Mittersill-Hollersbach-Stuhlfelden	192.961	207.396	217.576	168.502	193.361	220.389
Saalbach-Hinterglemm	701.595	713.471	749.020	588.501	747.961	819.219
Saalfelden-Leogang	461.278	469.328	487.485	444.636	523.984	510.762
Salzburger Saalachtal	331.532	345.216	357.509	297.352	325.089	391.223
Ferienregion Nationalpark Hohe Tauern	2.737.009	2.811.959	2.888.378	2.256.017	2.672.955	3.070.627
Obertauern	90.349	76.853	80.216	55.989	83.198	86.776

Hinweis: Informationen zu den Tourismusgebieten finden sich im Anhang.

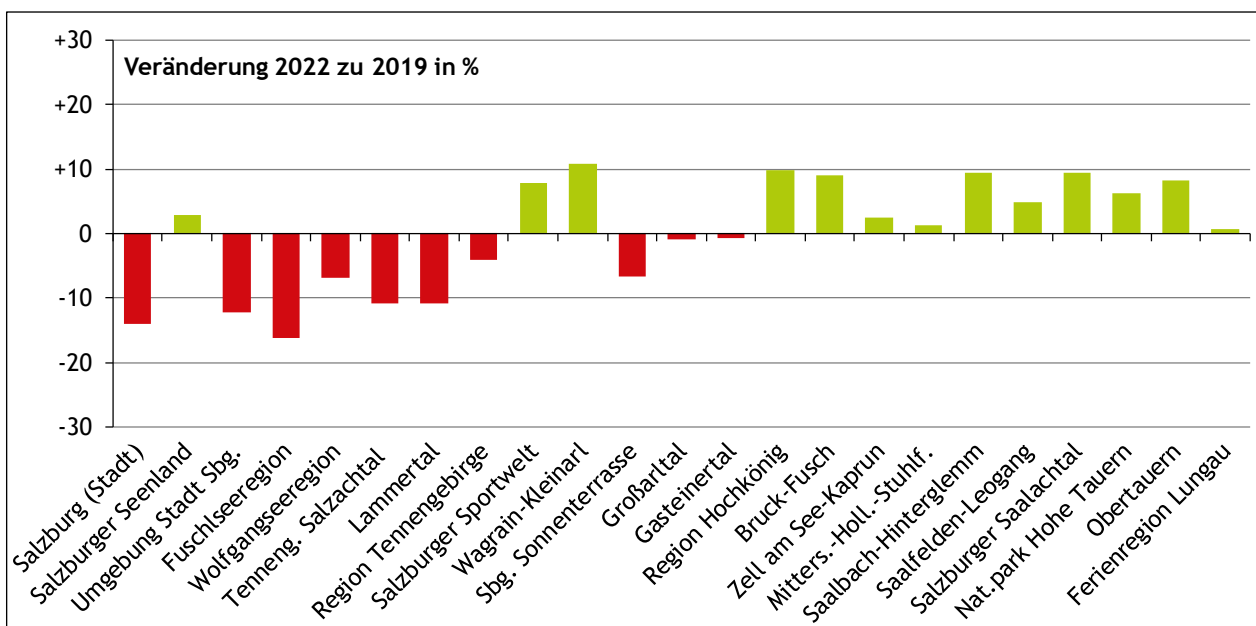

Gäste aus Österreich und Deutschland

Sommerseason 2022	Ankünfte			Übernachtungen			Aufenthaltsdauer	
	gesamt	Anteil in %	Änd. zu 2019 in %	gesamt	Anteil in %	Änd. zu 2019 in %	in Tagen	Änd. zu 2019 in %
gesamt	3.954.636	100,0	▼ -4,5	13.839.436	100,0	▬ +0,5	3,5	▲ +5,2
Inland	1.169.919	29,6	▲ +6,8	3.507.979	25,3	▲ +8,8	3,0	▲ +1,9
Burgenland	58.199	1,5	▲ +46,8	160.379	1,2	▲ +54,9	2,8	▲ +5,5
Kärnten	56.955	1,4	▲ +12,0	163.238	1,2	▲ +7,9	2,9	▼ -3,6
Niederösterreich	207.629	5,3	▲ +7,4	695.342	5,0	▲ +11,3	3,3	▲ +3,7
Oberösterreich	224.464	5,7	▲ +13,1	654.297	4,7	▲ +13,7	2,9	▬ +0,5
Salzburg	141.003	3,6	▼ -11,3	407.250	2,9	▼ -10,8	2,9	▬ +0,6
Steiermark	113.157	2,9	▲ +4,1	316.009	2,3	▲ +6,6	2,8	▲ +2,4
Tirol	84.175	2,1	▲ +1,4	228.760	1,7	▼ -9,0	2,7	▼ -10,3
Vorarlberg	39.808	1,0	▲ +32,8	109.976	0,8	▲ +33,7	2,8	▬ +0,7
Wien	244.529	6,2	▲ +5,0	772.728	5,6	▲ +13,0	3,2	▲ +7,5
Deutschland	1.537.581	38,9	▲ +12,6	6.203.347	44,8	▲ +10,1	4,0	▼ -2,2
Bayern	572.947	14,5	▲ +12,5	1.804.983	13,0	▲ +12,2	3,2	▬ -0,2
Baden-Württemberg	182.896	4,6	▲ +9,9	713.005	5,2	▲ +6,9	3,9	▼ -2,7
Nordrhein-Westfalen	187.196	4,7	▲ +11,1	956.684	6,9	▲ +7,0	5,1	▼ -3,7
Mitteldeutschland	183.188	4,6	▲ +5,1	799.397	5,8	▲ +2,3	4,4	▼ -2,7
Norddeutschland	124.614	3,2	▲ +10,7	590.070	4,3	▲ +7,6	4,7	▼ -2,8
Ostdeutschland	210.571	5,3	▲ +17,8	1.053.864	7,6	▲ +13,8	5,0	▼ -3,4
Berlin	76.169	1,9	▲ +35,9	285.344	2,1	▲ +37,0	3,7	▬ +0,8
andere Länder	1.247.136	31,5	▼ -25,8	4.128.110	29,8	▼ -16,0	3,3	▲ +13,2

Hinweis: Mitteldeutschland: Hessen, Rheinland-Pfalz, Saarland; Norddeutschland: Bremen, Hamburg, Niedersachsen, Schleswig-Holstein; Ostdeutschland: Brandenburg, Mecklenburg-Vorpommern, Sachsen, Sachsen-Anhalt, Thüringen

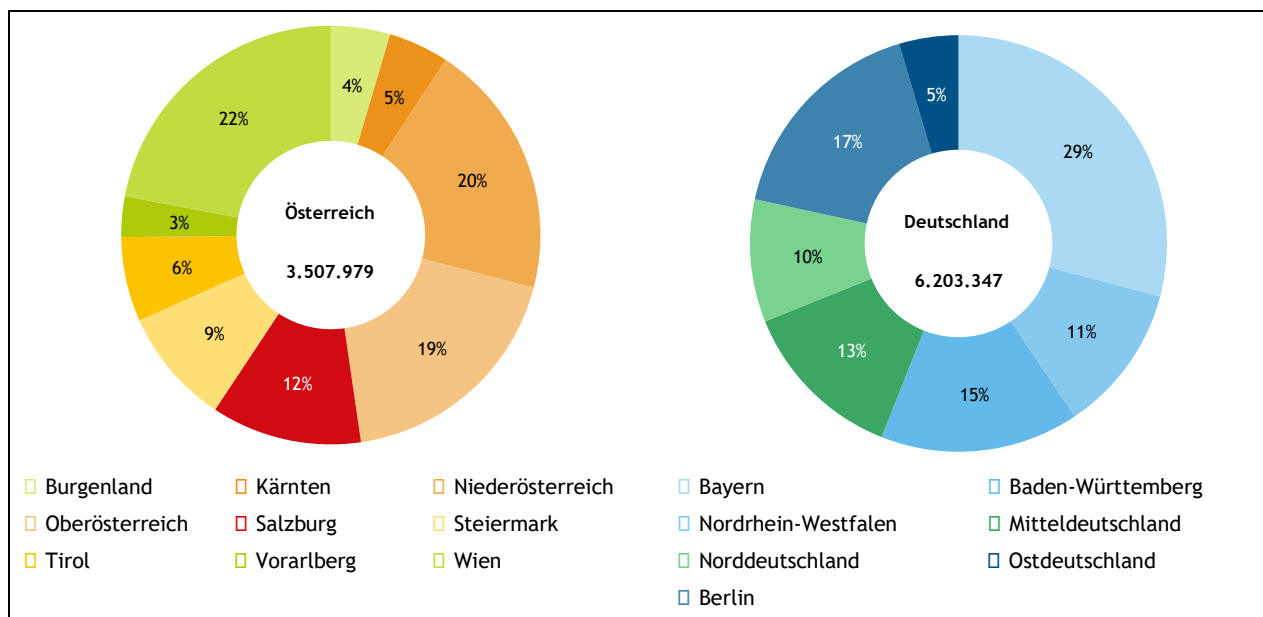

Ankünfte und Übernachtungen nach Herkunft der Gäste (Top 35)

Sommersaison 2022	Ankünfte	Übernachtungen					Änd. zu 2019 in %
		gesamt	Hotels u.ä. Betriebe	Ferien- wohnungen	Privat- zimmer	sonst. Un- terkünfte	
gesamt	3.954.636	13.839.436	7.994.555	3.599.067	464.644	1.781.170	■ +0,5
Inland	1.169.919	3.507.979	2.146.192	430.220	105.231	826.336	▲ +8,8
Ausland	2.784.717	10.331.457	5.848.363	3.168.847	359.413	954.834	▼ -2,0
Deutschland	1.537.581	6.203.347	3.662.636	1.680.396	213.729	646.586	▲ +10,1
Niederlande	183.804	807.446	274.152	385.417	24.866	123.011	▲ +13,0
Arabische Länder	144.045	542.049	201.734	328.858	9.856	1.601	▼ -14,1
Tschechische Republik	114.066	400.089	181.792	166.928	19.518	31.851	▲ +7,1
Belgien	50.769	223.043	112.088	87.148	5.586	18.221	▲ +7
USA	97.653	212.664	185.455	20.837	4.086	2.286	▼ -23,7
Israel	50.843	212.589	76.765	126.084	4.833	4.907	▲ +2,4
Schweiz, Liechtenstein	64.013	189.458	138.666	22.386	3.829	24.577	▼ -11,5
Vereinigtes Königreich	49.431	168.176	122.070	31.920	2.586	11.600	▼ -30,9
Italien	58.892	153.197	103.961	33.214	4.550	11.472	▼ -15,6
Dänemark	45.650	151.211	87.680	45.555	2.660	15.316	▼ -4,7
Ungarn	34.910	127.366	69.780	38.022	12.620	6.944	▼ -12,5
Polen	30.637	121.764	49.949	45.784	17.589	8.442	▲ +20,2
Schweden	27.948	86.237	66.611	12.624	906	6.096	▼ -38,4
Frankreich, Monaco	32.661	84.264	60.710	14.174	2.536	6.844	▼ -23,3
Slowakei	16.667	64.017	26.607	26.375	8.525	2.510	▲ +25,6
Spanien	20.023	49.184	32.843	9.440	1.750	5.151	▼ -27,8
Rumänien	14.830	48.574	27.446	13.100	4.519	3.509	▼ -13,0
Finnland	10.823	27.979	21.000	5.292	425	1.262	▼ -31,3
Zentral-, Südamerika	12.184	27.933	21.199	4.803	1.075	856	▼ -22,4
Luxemburg	4.947	23.821	15.201	2.605	411	5.604	▲ +24,5
Slowenien	9.517	23.229	13.644	5.835	1.113	2.637	▲ +1,2
Südostasien	12.346	22.594	19.189	2.876	446	83	▼ -59,2
Indien	9.767	20.842	16.527	3.738	463	114	▼ -58,4
Kanada	9.004	19.969	16.273	2.634	620	442	▼ -44,5
Australien	8.059	19.534	15.117	3.481	617	319	▼ -54,3
Ukraine	8.488	19.468	12.090	5.350	920	1.108	▲ +7,8
Kroatien	6.756	19.330	10.609	5.450	2.842	429	▲ +23,9
Norwegen	7.604	18.836	14.180	2.802	349	1.505	▼ -35,0
Südkorea	10.284	17.774	15.278	1.399	959	138	▼ -82,8
ehem. Jugoslawien	4.450	14.692	10.905	3.054	425	308	▲ +24,3
Irland (Republik)	4.669	14.561	9.710	2.629	175	2.047	▼ -21,4
Afrika	5.741	13.193	10.105	2.692	165	231	▼ -11,9
Litauen	5.135	11.840	5.607	4.939	362	932	▲ +45,8
China	4.179	8.383	6.291	1.187	494	411	▼ -94,7
andere Länder	76.341	162.804	134.493	19.819	3.008	5.484	▼ -53,4

Hinweis: Arabische Länder: Bahrein, Irak, Jemen, Jordanien, Katar, Kuwait, Libanon, Oman, Saudi-Arabien, Syrien, Vereinigte Arabische Emirate; Südostasien: Brunei, Indonesien, Kambodscha, Laos, Malaysia, Nordkorea, Philippinen, Singapur, Thailand, Vietnam; Vereinigtes Königreich: England, Nordirland, Schottland, Wales; ehemaliges Jugoslawien: Bosnien-Herzegowina, Kosovo, Montenegro, Nordmazedonien, Serbien. Die Rangreihenfolge ergibt sich aufgrund der Gesamtzahl der Nächtigungen. In der Kategorie "Ferienwohnungen" sind sowohl gewerbliche als auch private Ferienwohnungen enthalten.

Ankünfte und Übernachtungen nach Gemeinde im Sommer 2022

Rang	Tourismusbezirk bzw. Gemeinde	Ankünfte	Übernachtungen		Anteil Übernachtungen in %				Aufenthaltsdauer
			gesamt	Änd. zu 2019 in %	Inland	Deutschland	Hotel u.ä.Betr.	Privatquartier	
	Flachgau	480.485	1.453.868	▼ -8,1	42	34	58	16	3,0
	Tennengau	152.262	566.585	▼ -10,9	31	39	45	25	3,7
	Pongau	936.379	4.012.611	▲ +3,9	29	47	54	16	4,3
	Pinzgau	1.319.410	5.619.298	▲ +7,4	17	52	53	19	4,3
	Lungau	134.107	476.177	▲ +0,7	34	43	35	25	3,6
1	Salzburg (Stadt)	931.993	1.710.897	▼ -14,0	26	27	92	2	1,8
44	Anif	40.731	75.998	▲ +1,2	40	35	96		1,9
85	Anthering	6.890	13.861	▼ -8,8	47	24	76	24	2,0
55	Bergheim	20.023	52.370	▲ +20,5	45	42	98	2	2,6
105	Berndorf, Köstendorf	447	1.848	▼ -47,2	19	27			4,1
103	Ebenau	1.336	3.386	▼ -42,5	27	52			2,5
95	Elixhausen	4.303	8.135	▼ -46,7	51	38		19	1,9
96	Elsbethen	3.898	7.997	▲ +1,7	34	36	58		2,1
47	Eugendorf	36.531	67.977	▼ -4,2	46	30	90	10	1,9
58	Faistenau	10.845	43.886	▲ +4,2	28	50	63	37	4,0
30	Fuschl am See	32.834	133.440	▼ -5,8	32	51	84	12	4,1
51	Grödig	19.043	57.889	▲ +15,4	40	21	67		3,0
56	Großgmain	9.404	49.041	▼ -7,1	63	22	27	13	5,2
91	Hallwang	5.028	10.543	▼ -40,3	61	18	82	18	2,1
80	Henndorf am Wallersee	6.005	16.568	▼ -1,6	37	49			2,8
82	Hintersee	4.804	15.186	▲ +4,7	45	36		36	3,2
78	Hof bei Salzburg	6.311	18.368	▼ -63,8	19	38	68		2,9
61	Koppl	12.638	40.244	▼ -17,8	37	30	19	18	3,2
102	Lamprechtshausen	1.397	3.872	▲ +2,3	33	19		32	2,8
60	Mattsee	8.873	41.563	▼ -8,1	54	35	34	11	4,7
88	Neumarkt am Wallersee	3.931	12.682	▲ +0,2	38	36	27		3,2
98	Oberndorf bei Salzburg	3.132	5.707	▲ +44,7	44	30	93	7	1,8
77	Obertrum am See	4.373	18.683	▲ +20,3	51	27		23	4,3
52	Plainfeld, St. Georgen	13.548	55.777	▲ +29,4	44	35		5	4,1
13	St. Gilgen	79.053	305.702	▼ -5,5	42	36	36	14	3,9
66	Seeham	7.888	30.744	▲ +0,8	55	30	54	24	3,9
75	Seekirchen a. Wallersee	5.685	22.106	▲ +24,1	34	28	33	47	3,9
86	Straßwalchen	2.915	13.640	▲ +5,6	48	14	55	45	4,7
27	Strobl	30.893	140.307	▼ -9,9	52	28	53	27	4,5
81	Thalgau	4.299	16.204	▼ -11,8	31	14	41	59	3,8
22	Wals-Siezenheim	93.427	170.144	▼ -24,6	40	31	92	3	1,8
35	Abtenau	23.546	106.914	▼ -18,1	13	54	57	35	4,5
93	Adnet	1.862	9.578	▲ +39,3	19	34			5,1
42	Annaberg-Lungötz	17.078	79.099	▼ -8,1	10	53	15	30	4,6
38	Bad Vigaun	9.148	90.405	▼ -12,2	88	6	11	6	9,9
54	Golling a.d. Salzach	34.838	53.598	▼ -31,0	19	43	67	10	1,5
48	Hallein	26.928	64.135	▲ +9,0	44	30	70	8	2,4
94	Krispl	1.884	8.625	▼ -6,4	18	35	39		4,6
72	Kuchl	6.786	23.945	▲ +19,6	34	30	70	28	3,5
106	Oberalm	220	549	▼ -74,0	23	30		45	2,5
90	Puch bei Hallein	4.625	12.161	▼ -51,1	26	28		17	2,6
65	Rußbach a. Paß Gschütt	8.436	33.517	▼ -9,9	19	46	64	28	4,0
76	St. Koloman	3.444	20.816	▲ +26,7	23	33	48	47	6,0
50	St. Martin am Tenneng.	12.210	58.092	▲ +0,3	16	56	46	37	4,8
100	Scheffau am Tenneng.	1.257	5.151	▼ -1,3	16	60	51		4,1

Rang	Tourismusbezirk bzw. Gemeinde	Ankünfte	Übernachtungen		Anteil Übernachtungen in %				Aufenthaltsdauer
			gesamt	Änd. zu 2019 in %	Inland	Deutschland	Hotels u.ä.B.	Privatquartier	
15	Altenmarkt im Pongau	63.614	254.134	▲ +3,8	28	48	53	21	4,0
4	Bad Hofgastein	113.682	577.860	▲ +8,7	51	27	53	10	5,1
8	Bad Gastein	86.153	457.851	▼ -8,1	36	36	45	10	5,3
68	Bischofshofen	13.282	27.772	▲ +54,9	16	36	80	16	2,1
37	Dorfgastein	22.045	96.884	▼ -12,9	19	58	51	27	4,4
49	Eben im Pongau	16.392	60.864	▲ +2,2	26	49	19	34	3,7
19	Filzmoos	47.083	217.161	▼ -5,0	22	56	69	19	4,6
7	Flachau	118.142	478.447	▲ +13,5	17	49	51	17	4,0
59	Forstau	8.820	42.436	▲ +45,0	23	67	12	32	4,8
57	Goldegg	8.746	44.805	▼ -2,4	51	36	48	18	5,1
11	Großarl	78.536	333.904	▼ -1,1	28	59	74	14	4,3
74	Hüttau	8.912	22.131	▼ -23,3	16	47	69		2,5
70	Hüttschlag	4.546	25.883	■ -0,3	20	70	51	32	5,7
	Kleinarl	25.819	150.404	▲ +9,9	17	70	60	15	5,8
69	Pfarrwerfen	6.779	27.377	▲ +5,1	24	53	28	28	4,0
16	Radstadt	59.517	229.448	▲ +5,4	30	46	47	23	3,9
14	St. Johann im Pongau	73.856	278.606	▲ +11,6	20	54	74	11	3,8
	St. Veit im Pongau	12.089	35.901	▼ -4,7	35	48	38	14	3,0
	Schwarzach im Pongau	417	1.058	▼ -73,3	37	25		25	2,5
	Untertauern	17.268	69.590	▲ +13,2	34	50	54	13	4,0
	Wagrain	99.224	402.995	▲ +11,2	24	47	42	16	4,1
62	Werfen	16.458	39.957	▲ +21,0	47	21	29	10	2,4
29	Werfenweng	34.999	137.143	▼ -10,9	14	72	72	17	3,9
23	Bramberg am Wildkogel	31.363	164.882	▼ -4,0	15	66	69	26	5,3
	Bruck a.d. Großglstr.	52.091	228.591	▲ +14,0	13	53	21	9	4,4
45	Dienten am Hochkönig	15.015	72.141	▲ +7,5	30	54	61	24	4,8
	Fusch a.d. Großglstr.	30.306	87.549	▼ -2,5	12	54	79	12	2,9
	Hollersbach im Pinzgau	8.042	49.920	▲ +6,7	10	65	24	56	6,2
6	Kaprun	145.199	537.005	▲ +12,1	16	33	60	10	3,7
28	Krimml	40.702	139.470	▲ +46,2	17	64	44	16	3,4
71	Lend	5.607	24.548	▼ -7,9	11	65	59	35	4,4
10	Leogang	98.116	369.449	▲ +4,1	20	64	71	23	3,8
32	Lofer	26.997	124.320	▲ +11,8	9	66	43	37	4,6
34	Maishofen	23.251	117.360	▲ +4,1	15	54	30	18	5,0
9	Maria Alm am St. Meer	94.856	430.185	▲ +9,7	21	57	60	16	4,5
	Mittersill	38.846	150.886	▼ -2,4	20	58	65	29	3,9
24	Mühlbach a. Hochkönig	32.018	150.533	▲ +10,9	21	61	47	18	4,7
17	Neukirchen a. Großen.	43.951	227.183	▲ +25,7	13	62	32	22	5,2
53	Niedersill	9.835	55.388	▲ +4,4	17	46	24	40	5,6
31	Piesendorf	26.342	125.813	▲ +10,6	13	34	16	49	4,8
20	Rauris	37.145	199.513	▲ +18,3	20	49	39	25	5,4
2	Saalbach-Hinterglemm	176.687	819.219	▲ +9,4	16	59	72	9	4,6
26	Saalfelden am St. Meer	37.476	141.313	▲ +6,6	35	45	63	33	3,8
21	St. Martin bei Lofer	33.648	173.700	▲ +10,1	6	67	21	7	5,2
	Stuhlfelden	4.338	19.583	▲ +21,1	32	45	63	33	4,5
73	Taxenbach	5.766	23.671	▼ -2,3	11	57	23	48	4,1
43	Unken	18.079	76.363	▲ +8,7	17	73	77	20	4,2
46	Uttendorf	17.251	71.304	■ -0,3	18	48	45	33	4,1
41	Viehhofen	13.882	83.120	■ +0,3	5	41	16	17	6,0
25	Wald im Pinzgau	27.290	141.401	▲ +9,3	9	55	34	14	5,2
79	Weißbach bei Lofer	5.122	16.840	▼ -7,9	31	55	44	19	3,3
3	Zell am See	220.189	798.048	▼ -3,1	17	36	55	20	3,6

Rang	Tourismusbezirk bzw. Gemeinde	Ankünfte	Übernachtungen		Anteil Übernachtungen in %				Aufenthaltsdauer
			gesamt	Änd. zu 2019 in %	Inland	Deutschland	Hotels u.ä.B.	Privatquartier	
92	Göriach	2.160	9.803	▲ +20,0	39	45		59	4,5
101	Lessach	858	4.362	▲ +1,9	31	41		40	5,1
39	Mariapfarr	16.275	87.907	▲ +13,4	38	41	17	44	5,4
36	Mauterndorf	25.623	98.316	▲ +5,7	31	40	27	28	3,8
97	Muhr	2.269	6.282	▲ +33,3	46	41	7	52	2,8
87	Ramingstein	4.659	12.899	▼ -2,5	61	26	17	9	2,8
83	St. Andrä im Lungau	3.474	14.198	▲ +16,6	51	24	56		4,1
63	St. Margarethen im Lg.	9.682	38.342	▲ +48,1	31	51	50	11	4,0
33	St. Michael im Lungau	43.291	123.045	▼ -14,0	31	46	46	8	2,8
67	Tamsweg	10.215	30.000	▲ +30,0	43	38	34	28	2,9
99	Thomatal	1.032	5.184	▲ +6,8	17	57		12	5,0
	Tweng	6.158	17.186	▼ -8,2	21	51	88		2,8
104	Unternberg	426	2.299	▼ -11,7	22	60		75	5,4
84	Weißpriach	2.188	13.942	▼ -13,8	32	56	24	40	6,4
89	Zederhaus	5.797	12.412	▼ -50,7	30	50	20		2,1
Gemeindeübergreifende Tourismusverbände									
64	St. Veit-Schwarzach	12.506	36.959	▼ -11,2	35	48	39	15	3,0
5	Wagrain-Kleinarl	125.043	553.399	▲ +10,8	22	54	47	16	4,4
40	Obertauern	23.426	86.776	▲ +8,2	31	50	61	11	3,7
12	Bruck-Fusch	82.397	316.140	▲ +8,9	13	54	37	10	3,8
18	Mitters.-Hollersb.-Stuhlf.	51.226	220.389	▲ +1,3	19	58	55	35	4,3

Hinweis: Informationen zu den Tourismusregionen und -bezirken finden sich im Anhang. Der Geheimhaltung unterliegen die Werte der grau hinterlegten Felder. Aus diesem Grund wurden auch die Gemeinden Berndorf bei Salzburg und Köstendorf sowie Plainfeld und St. Georgen bei Salzburg zusammengefasst.

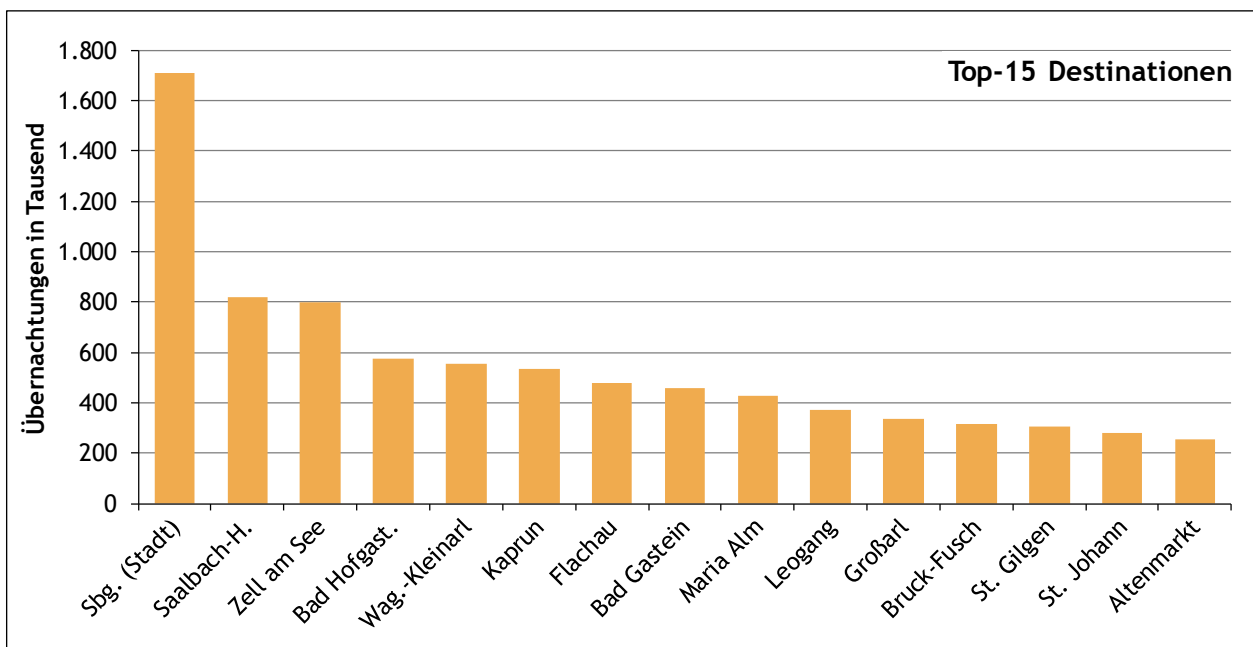

Betriebe und Betten in der Wintersaison

44

Winter-saison	Betriebe					Betten				
	gesamt	gewerb-liche Betriebe	Privat-quar-tiere	sonstige Betriebe	Änd. zum Vorjahr in %	gesamt	gewerb-liche Betriebe	Privat-quar-tiere	sonstige Betriebe	Änd. zum Vorjahr in %
2021/22	11.512	3.098	8.054	360	▲ +8,9	234.487	143.982	58.655	31.850	▲ +11,2
2020/21	10.567	2.803	7.443	321	▼ -7,8	210.859	129.182	54.708	26.969	▼ -8,8
2019/20	11.464	2.961	8.149	354	■ +0,2	231.122	140.757	60.313	30.052	■ +0,6
2018/19	11.439	2.887	8.164	388	▼ -2,1	229.649	136.255	60.780	32.614	■ +0,8
2017/18	11.688	2.936	8.320	432	▲ +3,2	227.774	134.211	60.260	33.303	▲ +1,6
2016/17	11.329	2.901	8.045	383	■ -0,8	224.161	133.106	58.878	32.177	■ +0,3
2015/16	11.420	2.900	8.096	424	■ +0,6	223.486	129.640	59.873	33.973	▲ +1,4
2014/15	11.353	2.889	8.033	431	■ -0,0	220.484	127.786	59.467	33.231	■ +0,5
2013/14	11.358	2.848	8.094	416	▲ +2,3	219.335	126.244	59.897	33.194	▲ +1,1
2012/13	11.100	2.770	7.966	364	■ -0,1	216.921	124.763	59.503	32.655	▼ -1,1
2011/12	11.115	2.741	8.015	359	■ -0,6	219.330	121.852	60.434	37.044	■ +0,7
2010/11	11.186	2.739	8.080	367	■ -0,2	217.719	119.488	60.822	37.409	▲ +3,4
2009/10	11.211	2.752	8.081	378	▼ -2,8	210.605	119.292	60.465	30.848	▼ -3,0
2008/09	11.529	2.761	8.384	384	■ +0,1	217.058	118.010	60.705	38.343	▲ +2,3
2007/08	11.512	2.725	8.392	395	■ -0,7	212.171	114.672	60.162	37.337	▲ +1,7
2006/07	11.588	2.758	8.439	391	■ +0,3	208.671	113.003	59.985	35.683	■ +1,0
2005/06	11.552	2.755	8.399	398	▼ -1,9	206.643	112.085	59.354	35.204	▲ +2,5
2004/05	11.779	2.760	8.637	382	▼ -2,2	201.669	110.694	59.480	31.495	■ -0,6
2003/04	12.047	2.752	8.892	403	▼ -2,6	202.981	109.084	60.351	33.546	■ +0,1
2002/03	12.373	2.783	9.182	408	▼ -1,2	202.753	107.539	61.171	34.043	▲ +1,3
2001/02	12.521	2.783	9.306	432	▼ -4,5	200.129	105.600	61.400	33.129	▼ -1,9

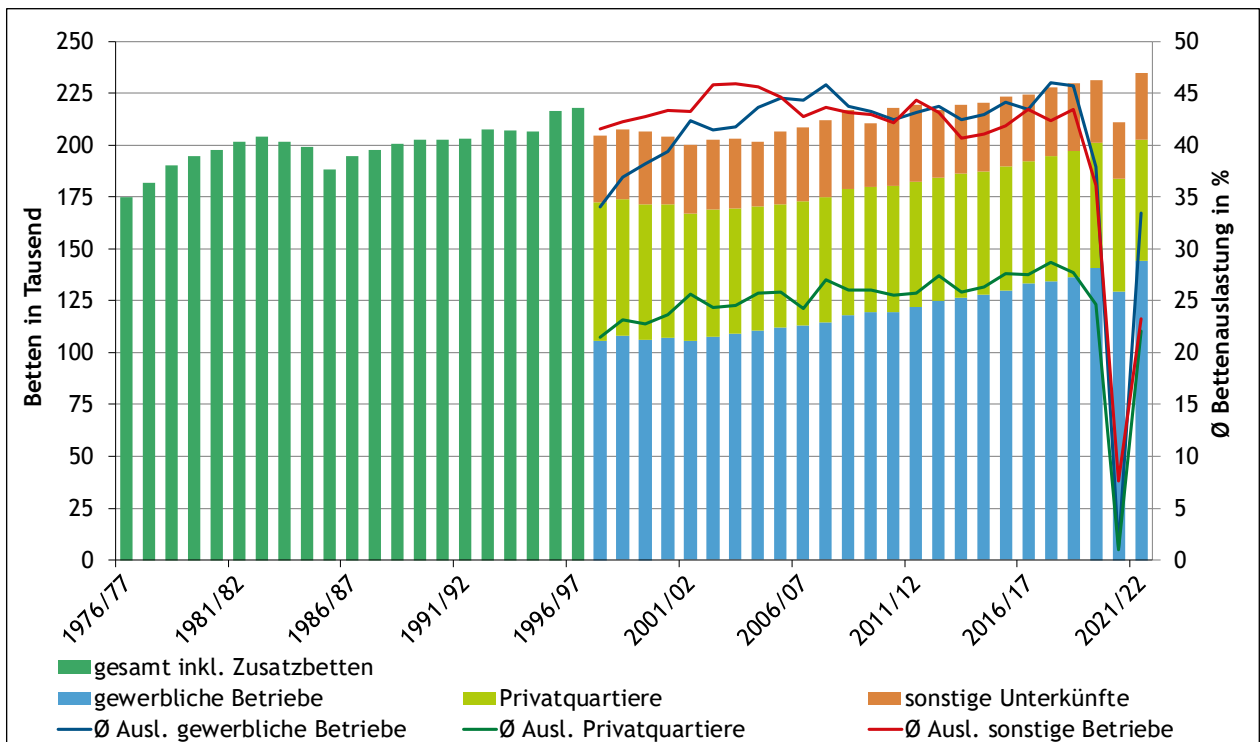

Hinweis: Zusatzbetten sind nur bis 1996/97 enthalten. Bei der Berechnung der Bettenauslastung der sonstigen Betriebe werden Campingplätze nicht berücksichtigt. Ab der Wintersaison 1997/98 werden Zusatzbetten in der Grafik nicht dargestellt und sind nicht Teil der Auslastungsberechnung.

Betriebe und Betten nach Unterkunft

Wintersaison 2021/22	Betriebe		Betten		Ø Anzahl Betten je Betrieb	Betten- auslastung in %
	gesamt	Änd. zum Vorj. in %	gesamt	Änd. zum Vorj. in %		
gesamt	11.512	▲ +8,9	234.487	▲ +11,2	20,4	28,2
gesamt ohne Campingplätze	11.453	▲ +8,8	220.957	▲ +10,1	19,3	29,6
gewerbliche Betriebe	3.098	▲ +10,5	143.982	▲ +11,5	46,5	33,4
5-Stern Hotels u.ä. Betriebe	17	▲ +6,3	3.468	▲ +9,6	204,0	42,7
4-Stern Superior Hotels u.ä. Betriebe	71	▼ -1,4	11.106	▼ -1,4	156,4	44,1
4-Stern Hotels u.ä. Betriebe	405	▲ +18,8	39.570	▲ +17,7	97,7	37,5
3-Stern Hotels u.ä. Betriebe	861	▲ +7,1	38.238	▲ +8,4	44,4	32,5
2/1-Stern Hotels u.ä. Betriebe	367	▲ +1,9	11.349	▲ +3,8	30,9	21,9
gewerbliche Ferienwohnungen (FW)	1.377	▲ +13,8	40.251	▲ +15,3	29,2	29,9
Privatquartiere	8.054	▲ +8,2	58.655	▲ +7,2	7,3	22,1
priv. Ferienwhg. (FW) nicht auf Bauernhof	5.243	▲ +11,6	36.245	▲ +10,4	6,9	22,6
priv. Ferienwohnungen auf Bauernhof	1.163	▲ +4,3	10.063	▲ +3,8	8,7	24,2
Privatzimmer (PZ) nicht auf Bauernhof	1.051	■ +1,0	7.660	■ +0,8	7,3	19,9
Privatzimmer auf Bauernhof	597	▲ +1,4	4.687	▲ +2,4	7,9	17,3
sonstige Unterkünfte	360	▲ +12,1	31.850	▲ +18,1	88,5	23,3
Campingplätze	59	▲ +43,9	13.530	▲ +34,0	229,3	4,7
Kinder-, Jugenderholungsheime;	110	■ +0,9	12.331	▲ +7,4	112,1	19,2
Jugendherbergen						
Kurheime	14	▼ -6,7	1.916	▼ -1,5	136,9	69,3
bewirtschaftete Schutzhütten	38	▲ +18,8	1.177	▲ +12,5	31,0	12,8
andere Unterkünfte	139	▲ +12,1	2.896	▲ +20,5	20,8	14,6

45

Hinweis: Bei der Bettenanzahl werden Zusatzbetten nicht berücksichtigt und Campingplätze mit vier Betten je Stellplatz bewertet. Die Auslastung gibt den Anteil der belegten Betten an den theoretisch zur Verfügung stehenden Betten in Prozent an. Sie errechnet sich durch: $\frac{\text{Ü} \cdot 100}{\text{B} \cdot \text{Tage des Berichtshalbjahres}}$, mit Ü=Übernachtungen und B=Betten ohne Zusatzbetten. Bei der Berechnung der Auslastung der sonstigen Unterkünfte bleiben Campingplätze unberücksichtigt.

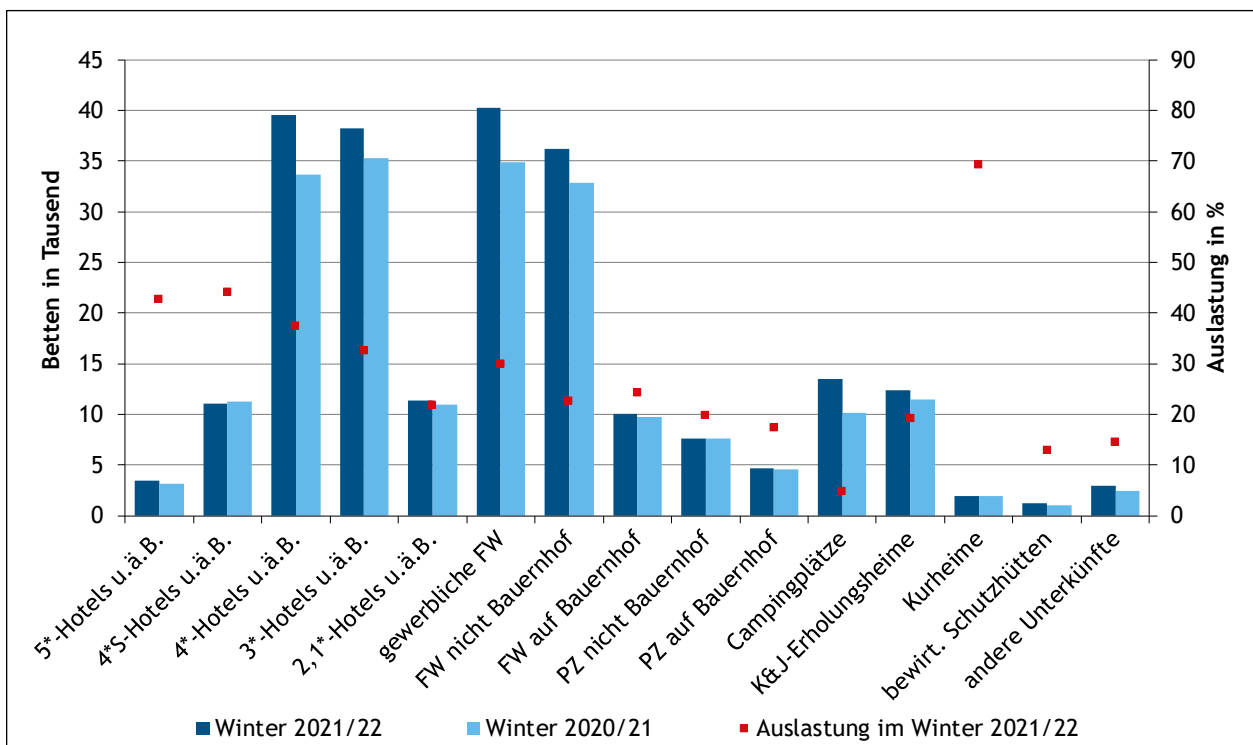

Betten nach Unterkunft und Tourismusregion

Wintersaison 2021/22	gesamt	5/4-Stern Hotels	3-Stern Hotels	2/1-Stern Hotels	Privatzimmer	Ferienwohnungen	sonst. Unterkünfte
Salzburg	234.487	54.144	38.238	11.349	12.347	86.559	31.850
Salzburg (Stadt)	15.693	7.394	3.757	2.816	268	545	913
Flachgau	17.885	4.480	3.878	960	1.269	2.498	4.800
Tennengau	9.147	869	2.007	719	772	3.378	1.402
Pongau	74.214	17.439	11.222	2.653	3.685	27.870	11.345
Pinzgau	101.151	21.045	14.932	3.547	5.210	45.461	10.956
Lungau	16.397	2.917	2.442	654	1.143	6.807	2.434
Salzburger Seenland	2.859	136	657	174	213	417	1.262
Umgebung Stadt Sbg.	5.000	1.733	1.626	392	444	328	477
Fuschlseeregion	2.729	1.144	598	115	219	624	29
Wolfgangseeregion	6.098	932	742	198	222	1.008	2.996
Tennengauer Salzbachtal	3.886	328	1.096	342	351	651	1.118
Lammertal	5.261	541	911	377	421	2.727	284
Region Tennengebirge	3.030	668	339	241	296	890	596
Salzburger Sportwelt	38.723	7.768	6.073	1.168	1.928	15.773	6.013
Wagrain-Kleinarl	9.634	1.542	1.465	314	406	4.773	1.134
Salzburger Sonnenterrasse	1.946	320	176	89	69	493	799
Großarlal	5.102	1.943	711	204	244	1.922	78
Gasteinertal	17.931	4.202	2.536	704	960	6.694	2.835
Region Hochkönig	11.207	2.066	1.805	411	682	5.560	683
Bruck-Fusch	3.896	342	777	213	94	954	1.516
Zell am See-Kaprun	20.621	5.770	2.757	348	477	9.174	2.095
Mittersill-Hollersbach-Stuhlfelden	4.206	806	418	294	890	1.521	277
Saalbach-Hinterglemm	17.771	5.612	4.076	607	288	4.944	2.244
Saalfelden-Leogang	7.174	2.602	913	185	567	2.693	214
Salzburger Saalachtal	4.491	379	1.107	148	223	1.656	978
Ferienregion Nationalpark Hohe Tauern	58.417	10.666	7.251	2.483	3.606	27.492	6.919
Obertauern	9.058	4.463	1.716	319	77	1.174	1.309

Hinweis: Informationen zu den Tourismusregionen und -bezirken finden sich im Anhang.

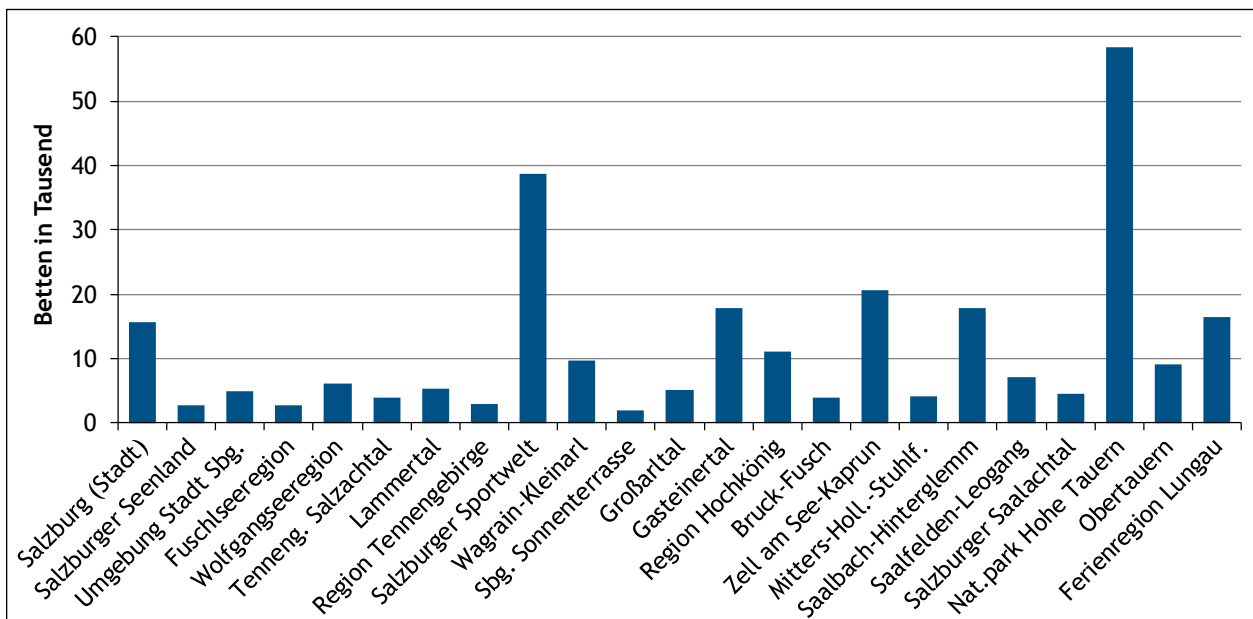

Bettenauslastung nach Unterkunft und Tourismusregion

Wintersaison 2021/22	gesamt	5/4-Stern Hotels	3-Stern Hotels	2/1-Stern Hotels	Privat-zimmer	Ferien-wohnungen	sonst. Un-terkünfte
Salzburg	29,6	39	32	22	19	26	23
Salzburg (Stadt)	21,1	21	23	19	17	22	11
Flachgau	15,6	21	14	16	15	11	12
Tennengau	21,6	28	18	16	13	20	39
Pongau	35,0	48	38	25	24	30	28
Pinzgau	29,9	42	37	24	18	25	20
Lungau	28,3	45	36	22	14	24	13
Salzburger Seenland	11,1	15	9	17	18	17	1
Umgebung Stadt Sbg.	23,9	32	18	18	22	18	24
Fuschlseeregion	11,5	16	8	4	8	10	0
Wolfgangseeregion	7,6	11	5	17	5	4	11
Tennengauer Salzachtal	22,9	28	17	11	12	17	43
Lammertal	20,7	28	19	21	14	21	15
Region Tennengebirge	23,8	41	27	15	16	21	8
Salzburger Sportwelt	35,7	46	40	33	29	33	22
Wagrain-Kleinarl	38,3	54	46	34	32	34	28
Salzburger Sonnenterrasse	20,7	26	24	19	11	12	27
Großartal	40,4	57	40	26	18	29	12
Gasteinertal	32,4	41	34	12	21	26	48
Region Hochkönig	28,0	41	37	19	21	23	18
Bruck-Fusch	27,4	50	37	15	12	17	
Zell am See-Kaprun	31,9	42	33	28	20	26	31
Mittersill-Hollersbach-Stuhlfelden	22,3	37	28	13	15	20	12
Saalbach-Hinterglemm	36,9	39	44	39	28	35	22
Saalfelden-Leogang	33,5	49	34	25	18	23	14
Salzburger Saalachtal	27,4	55	31	16	14	24	14
Ferienregion Nationalpark Hohe Tauern	28,0	42	33	18	17	24	24
Obertauern	47,4	58	50	33	14	39	22

Hinweis: Informationen zu den Tourismusregionen und -bezirken finden sich im Anhang. Bei der Berechnung der Auslastung bleiben Campingplätze unberücksichtigt. Die Werte der grau hinterlegten Felder sind aus Datenschutzgründen ausgeblendet.

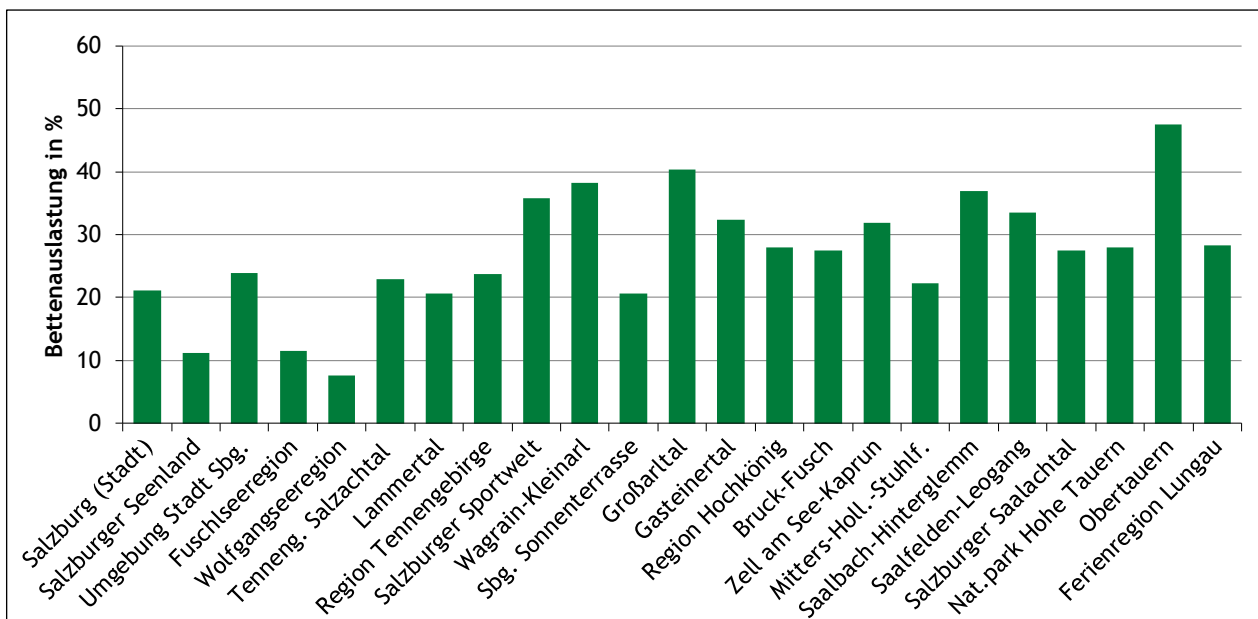

Hotelzimmer nach Unterkunft und Tourismusregion

Wintersaison 2021/22	gesamt	5/4-Stern Sup. Hotels	4-Stern Hotels	3-Stern Hotels	2/1-Stern Hotels
Salzburg	46.921	6.700	18.525	17.011	4.685
Salzburg (Stadt)	6.622	478	3.274	1.760	1.110
Flachgau	4.732	843	1.531	1.927	431
Tennengau	1.645	68	405	837	335
Pongau	13.830	2.086	5.937	4.737	1.070
Pinzgau	17.446	2.699	6.521	6.740	1.486
Lungau	2.646	526	857	1.010	253
Salzburger Seenland	478	0	68	329	81
Umgebung Stadt Sbg.	1.906	178	745	806	177
Fuschlseeregion	930	390	195	288	57
Wolfgangseeregion	951	145	371	362	73
Tennengauer Salzsachtal	911	0	198	544	169
Lammertal	734	68	207	293	166
Region Tennengebirge	557	166	138	162	91
Salzburger Sportwelt	6.318	790	2.749	2.364	415
Wagrain-Kleinarl	1.247	161	503	510	73
Salzburger Sonnenterrasse	288	0	163	88	37
Großarlal	1.283	296	570	343	74
Gasteinertal	3.493	475	1.533	1.159	326
Region Hochkönig	1.800	0	871	791	138
Bruck-Fusch	654	0	161	394	99
Zell am See-Kaprun	4.000	669	1.926	1.248	157
Mittersill-Hollersbach-Stuhlfelden	696	0	373	197	126
Saalbach-Hinterglemm	4.664	976	1.534	1.893	261
Saalfelden-Leogang	1.726	773	494	385	74
Salzburger Saalachtal	713	60	135	460	58
Ferienregion Nationalpark Hohe Tauern	8.814	978	3.501	3.267	1.068
Obertauern	2.911	714	1.340	724	133

48

Hinweis: Informationen zu den Tourismusregionen und -bezirken finden sich im Anhang.

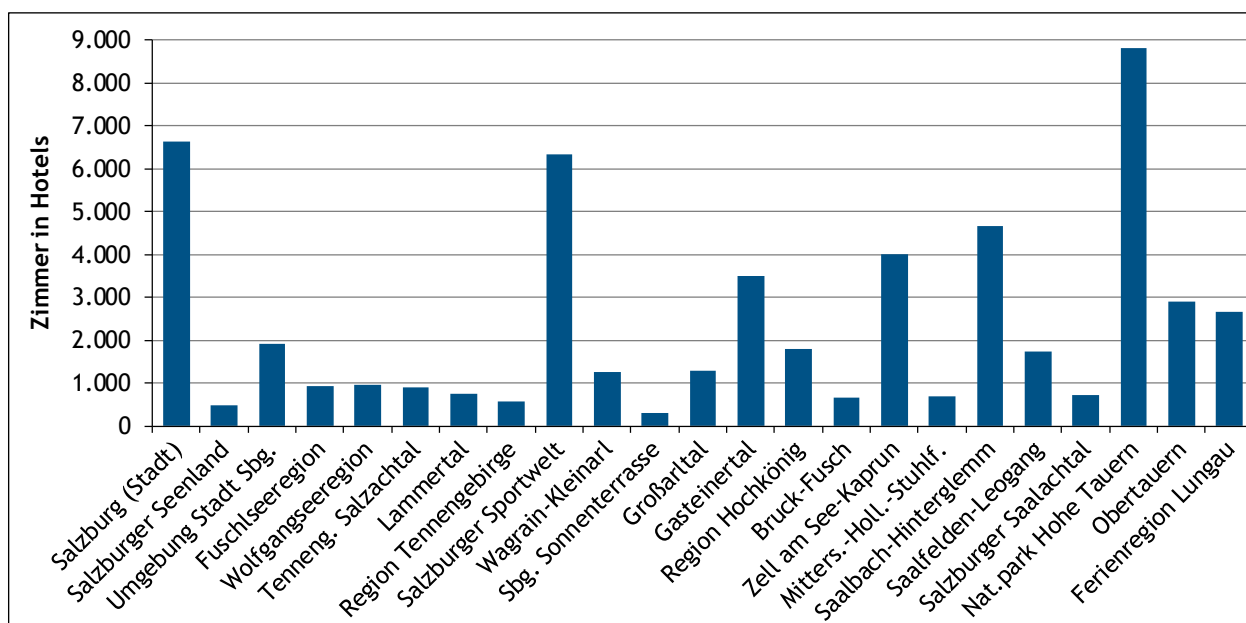

Betriebe und Betten nach Gemeinde in der Wintersaison 2021/22

Tourismusbezirk bzw. Gemeinde	Betriebe		Betten		Betten je Betrieb	Bettenauslastung
	gesamt	nach Unterkunft	gesamt	nach Unterkunft		
0% 50% 100% 0% 50% 100%						
Flachgau	853		17.885		21	
Tennengau	657		9.147		14	
Pongau	3.430		74.214		22	
Pinzgau	5.433		101.151		19	
Lungau	953		16.397		17	
Salzburg (Stadt)	186		15.693		84	
Anif	27		849		31	
Anthering	27		306		11	
Bergheim	11		445		40	
Berndorf, Köstendorf	7		45		6	
Ebenau	12		106		9	
Elixhausen	5		176		35	
Elsbethen	9		145		16	
Eugendorf	35		749		21	
Faistenau	45		537		12	
Fuschl am See	37		921		25	
Grödig	24		569		24	
Großgmain	32		472		15	
Hallwang	22		242		11	
Henndorf am Wallersee	13		211		16	
Hintersee	17		245		14	
Hof bei Salzburg	31		691		22	
Koppl	33		229		7	
Lamprechtshausen	9		89		10	
Mattsee	27		475		18	
Neumarkt am Wallersee	16		406		25	
Oberndorf bei Salzburg	5		93		19	
Obertrum am See	8		456		57	
Plainfeld, St. Georgen	9		61		7	
St. Gilgen	138		3.925		28	
Seeham	22		480		22	
Seekirchen am Wallersee	36		497		14	
Straßwalchen	14		196		14	
Strobl	116		2.173		19	
Thalgau	25		200		8	
Wals-Siezenheim	41		1.896		46	
Abtenau	135		1.873		14	
Adnet	16		154		10	
Annaberg-Lungötz	152		1.703		11	
Bad Vigaun	21		707		34	
Golling a.d. Salzach	56		1.210		22	
Hallein	32		751		23	

■ gewerbliche Betriebe
 ■ Privatquartiere
 ■ sonstige Unterkünfte

Tourismusbezirk bzw. Gemeinde	Betriebe			Betten			Betten je Be- trieb	Betten- aus- lastung
	gesamt	nach Unterkunft		gesamt	nach Unterkunft			
		0%	50%	100%	0%	50%	100%	
Krispl	32			247			8	13
Kuchl	26			288			11	16
Oberalm	4			30			8	3
Puch bei Hallein	10			129			13	19
Rußbach am Paß Gschütt	66			748			11	22
St. Koloman	23			238			10	20
St. Martin am Tenneng.	69			937			14	23
Scheffau am Tenneng.	15			132			9	6
Altenmarkt im Pongau	235			5.079			22	38
Bad Gastein	283			8.842			31	26
Bad Hofgastein	369			7.435			20	39
Bischofshofen	39			570			15	15
Dorfgastein	122			1.654			14	34
Eben im Pongau	88			1.514			17	23
Filzmoos	174			3.072			18	31
Flachau	449			10.220			23	40
Forstau	60			952			16	24
Goldegg	60			810			14	22
Großarl	239			4.662			20	42
Hüttau	40			462			12	25
Hüttschlag	32			440			14	25
Kleinarl	116			2.147			19	43
Pfarrwerfen	46			402			9	18
Radstadt	195			4.856			25	27
St. Johann im Pongau	181			4.348			24	33
St. Veit im Pongau	57			1.087			19	20
Schwarzach im Pongau	6			49			8	14
Untertauern	122			5.498			45	48
Wagrain	381			7.487			20	37
Werfen	25			552			22	16
Werfenweng	111			2.076			19	26
Bramberg am Wildkogel	202			3.643			18	24
Bruck a.d. Großglstr.	102			2.985			29	24
Dienten am Hochkönig	118			1.620			14	29
Fusch a.d. Großglstr.	47			911			19	33
Hollersbach im Pinzgau	105			1.026			10	23
Kaprun	464			8.579			18	33
Krimml	215			4.544			21	26
Lend	39			470			12	21
Leogang	291			4.702			16	40
Lofer	146			2.134			15	29
Maishofen	146			2.449			17	25
Maria Alm am St. Meer	428			7.149			17	27
Mittersill	200			2.671			13	23
Mühlbach am Hkg.	183			2.438			13	30
Neukirchen am Großv.	241			4.734			20	28

■ gewerbliche Betriebe
■ Privatquartiere
■ sonstige Unterkünfte

Tourismusbezirk bzw. Gemeinde	Betriebe		Betten		Betten je Be- trieb	Betten- aus- lastung
	gesamt	nach Unterkunft	gesamt	nach Unterkunft		
		0% 50% 100%		0% 50% 100%		
Niedernsill	111		983		9	22
Piesendorf	209		2.472		12	24
Rauris	268		3.935		15	22
Saalbach-Hinterglemm	536		17.771		33	37
Saalfelden am St. Meer	210		2.472		12	20
St. Martin bei Lofer	59		1.294		22	26
Stuhlfelden	41		509		12	18
Taxenbach	56		596		11	12
Unken	61		822		13	27
Uttendorf	110		1.529		14	25
Viehhofen	99		1.728		17	30
Wald im Pinzgau	134		4.702		35	33
Weißbach bei Lofer	11		241		22	17
Zell am See	601		12.042		20	31
Göriach	22		190		9	22
Lessach	14		116		8	10
Mariapfarr	186		1.886		10	22
Mauterndorf	184		3.075		17	22
Muhr	21		184		9	5
Ramingstein	21		249		12	8
St. Andrä im Lungau	24		223		9	20
St. Margarethen im Lg.	79		1.010		13	28
St. Michael im Lungau	153		3.398		22	32
Tamsweg	83		1.137		14	10
Thomatal	11		378		34	5
Tweng	71		3.560		50	47
Unternberg	20		141		7	10
Weißpriach	28		551		20	25
Zederhaus	36		299		8	11

■ gewerbliche Betriebe
■ Privatquartiere
■ sonstige Unterkünfte

Hinweis: Informationen zu den Tourismusregionen und -bezirken finden sich im Anhang. Aus Gründen des Datenschutzes wurden die Gemeinden Berndorf bei Salzburg und Köstendorf sowie Plainfeld und St. Georgen bei Salzburg zusammengefasst. Auf Campingplätzen wird jeder Stellplatz mit vier Betten bewertet. Bei der Berechnung der Auslastung bleiben Campingplätze unberücksichtigt.

Betriebe und Betten in der Sommersaison

52

Sommer- saison	Betriebe					Betten				
	gesamt	gewerb- liche Betriebe	Privat- quar- tiere	sonstige Betriebe	Änd. zum Vorjahr in %	gesamt	gewerb- liche Betriebe	Privat- quar- tiere	sonstige Betriebe	Änd. zum Vorjahr in %
2022	11.365	2.979	7.921	465	-0,4	227.593	133.614	57.368	36.611	+0,1
2021	11.415	2.906	8.040	469	+2,0	227.309	132.299	58.796	36.214	+2,4
2020	11.187	2.794	7.926	467	+0,8	221.989	127.676	58.510	35.803	-3,4
2019	11.095	2.718	7.906	471	-3,5	229.846	125.200	58.795	45.851	-2,1
2018	11.495	2.824	8.190	481	+4,9	234.763	122.902	58.454	53.407	+8,1
2017	10.957	2.719	7.779	459	-2,0	217.196	121.837	56.986	38.373	-0,5
2016	11.177	2.770	7.943	464	-0,0	218.210	120.564	58.043	39.603	+0,6
2015	11.180	2.764	7.941	475	-1,3	216.901	118.717	58.049	40.135	+0,6
2014	11.325	2.763	8.095	467	+3,0	215.579	117.280	58.660	39.639	+1,1
2013	10.993	2.626	7.916	451	-0,6	213.265	115.673	57.957	39.635	-1,5
2012	11.054	2.592	8.012	450	-0,8	216.540	112.680	59.223	44.637	+0,0
2011	11.139	2.599	8.092	448	-1,4	216.490	111.494	59.799	45.197	+3,2
2010	11.299	2.618	8.208	473	-1,6	209.757	110.237	59.463	40.057	-2,7
2009	11.480	2.635	8.378	467	-0,8	215.500	109.520	59.946	46.034	+0,4
2008	11.571	2.621	8.470	480	-2,4	214.690	108.115	59.726	46.849	+2,5
2007	11.858	2.662	8.716	480	+2,0	209.434	105.913	59.885	43.636	+1,0
2006	11.622	2.642	8.510	470	-2,9	207.462	105.384	59.099	42.979	+2,3
2005	11.974	2.666	8.842	466	-2,7	202.865	104.102	59.615	39.148	-0,8
2004	12.310	2.699	9.126	485	-1,8	204.514	102.838	61.033	40.643	-0,0
2003	12.540	2.701	9.366	473	-1,9	204.521	102.411	61.646	40.464	+0,7
2002	12.780	2.713	9.566	501	-3,6	203.188	100.920	62.571	39.697	-4,0

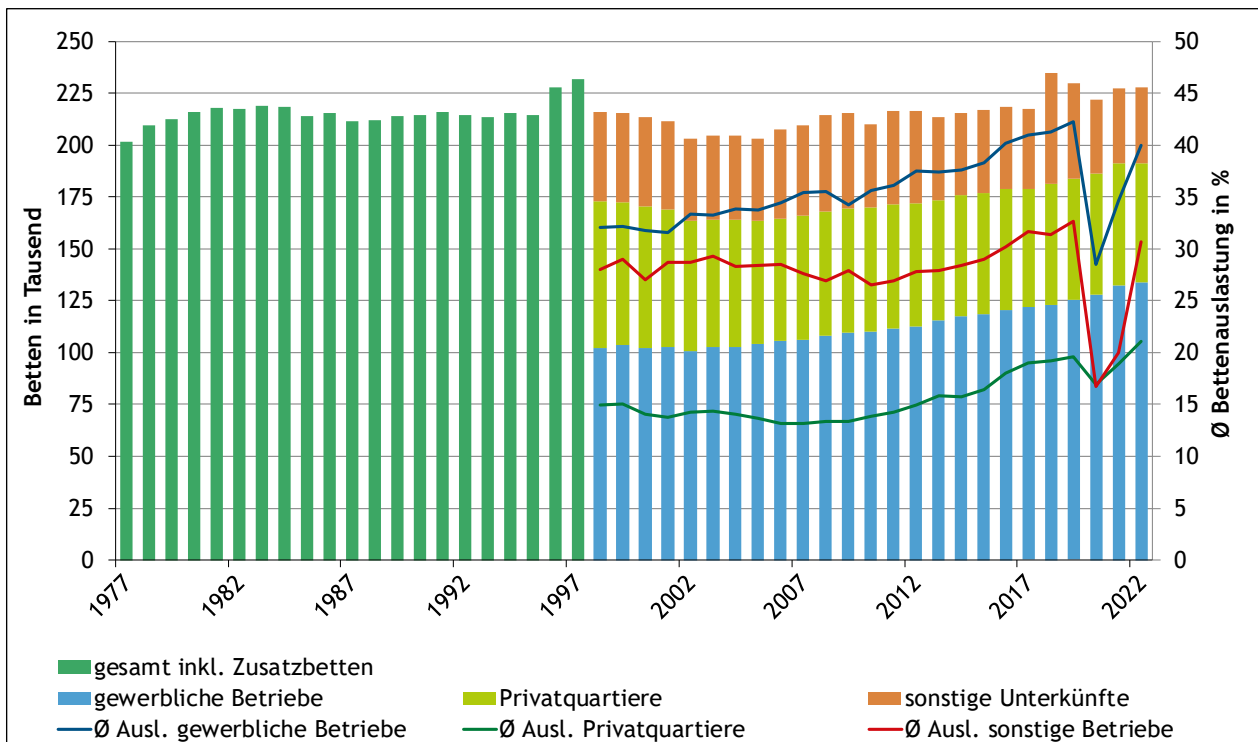

Hinweis: Bei der Berechnung der Bettenauslastung der sonstigen Betriebe werden Campingplätze nicht berücksichtigt. Ab der Sommersaison 1998 werden Zusatzbetten nicht dargestellt und sind nicht Teil der Auslastungsberechnung.

Betriebe und Betten nach Unterkunft

Sommersaison 2022	Betriebe		Betten		Ø Anzahl Betten je Betrieb	Betten- auslastung in %
	gesamt	Änd. zum Vorj. in %	gesamt	Änd. zum Vorj. in %		
gesamt	11.365	-0,4	227.593	+0,1	20,0	33,0
gesamt ohne Campingplätze	11.290	-0,4	209.455	-0,5	18,6	34,0
gewerbliche Betriebe	2.979	+2,5	133.614	+1,0	44,9	40,0
5-Stern Hotels u.ä. Betriebe	16	+6,7	3.216	+8,5	201,0	49,7
4-Stern Superior Hotels u.ä. Betriebe	63	+0,0	9.962	-2,7	158,1	52,1
4-Stern Hotels u.ä. Betriebe	370	+1,4	36.574	+2,6	98,8	52,3
3-Stern Hotels u.ä. Betriebe	821	-1,8	35.299	-3,4	43,0	39,5
2/1-Stern Hotels u.ä. Betriebe	355	-6,3	10.962	-4,9	30,9	32,8
gewerbliche Ferienwohnungen (FW)	1.354	+8,5	37.601	+6,3	27,8	26,5
Privatquartiere	7.921	-1,5	57.368	-2,4	7,2	21,1
priv. Ferienwhg. (FW) nicht auf Bauernhof	5.085	-1,2	35.148	-2,5	6,9	19,4
priv. Ferienwohnungen auf Bauernhof	1.197	+1,6	10.138	+1,3	8,5	27,5
Privatzimmer (PZ) nicht auf Bauernhof	1.038	-4,7	7.429	-6,1	7,2	21,1
Privatzimmer auf Bauernhof	601	-4,0	4.653	-3,3	7,7	20,6
sonstige Unterkünfte	465	-0,9	36.611	+1,1	78,7	30,7
Campingplätze	75	+0,0	18.138	+7,4	241,8	22,1
Kinder-, Jugenderholungsheime;	98	-4,9	11.057	-7,8	112,8	25,8
Jugendherbergen						
Kurheime	14	-6,7	1.916	-0,8	136,9	86,7
bewirtschaftete Schutzhütten	74	-2,6	1.893	-0,8	25,6	19,8
andere Unterkünfte	204	+2,0	3.607	+3,0	17,7	21,5

53

Hinweis: Bei der Bettenanzahl werden Zusatzbetten nicht berücksichtigt und Campingplätze mit vier Betten je Stellplatz bewertet. Die Auslastung gibt den Anteil der belegten Betten an den theoretisch zur Verfügung stehenden Betten in Prozent an. Sie errechnet sich durch: $\frac{\text{Ü} \cdot 100}{\text{B} \cdot \text{Tage des Berichtshalbjahres}}$, mit Ü=Übernachtungen und B=Betten ohne Zusatzbetten. Bei der Berechnung der Auslastung der sonstigen Unterkünfte bleiben Campingplätze unberücksichtigt.

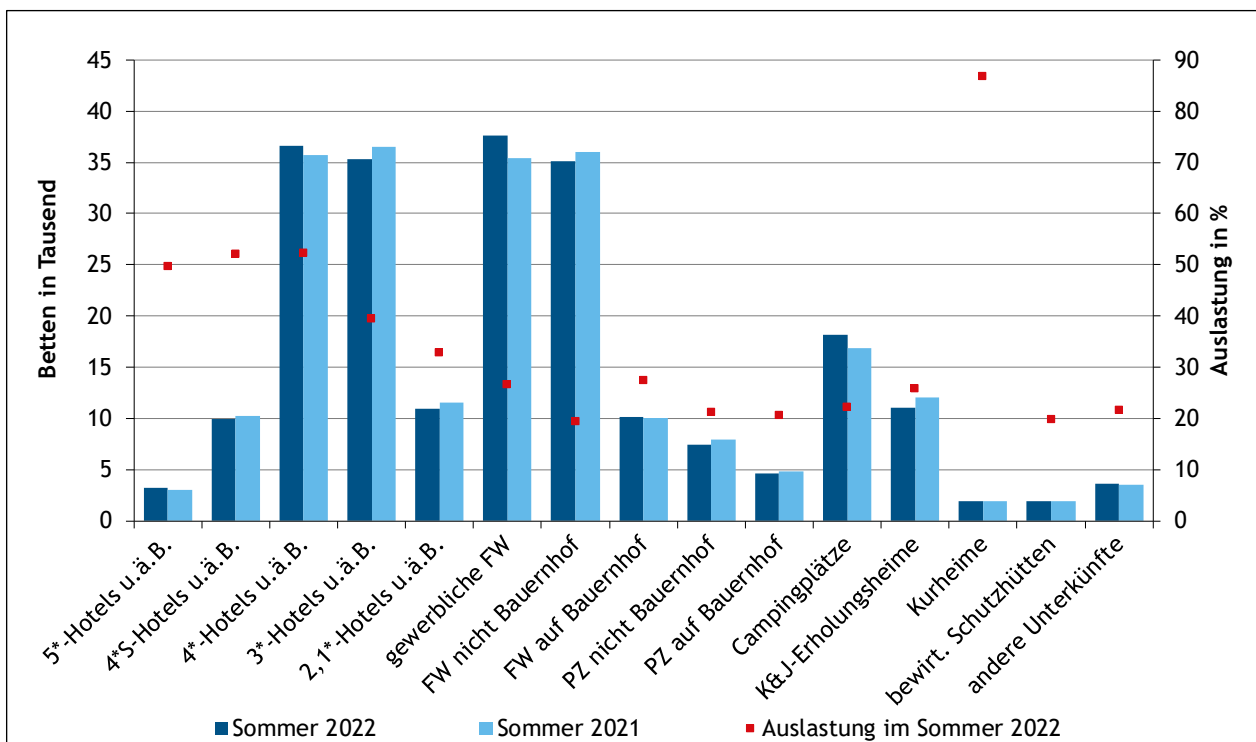

Betten nach Unterkunft und Tourismusregion

Sommersaison 2022	gesamt	5/4-Stern Hotels	3-Stern Hotels	2/1-Stern Hotels	Privatzimmer	Ferienwohnungen	sonst. Unterkünfte
Salzburg	227.593	49.752	35.299	10.962	12.082	82.887	36.611
Salzburg (Stadt)	16.376	7.411	3.757	3.310	292	561	1.045
Flachgau	23.242	4.450	4.099	988	1.469	3.000	9.236
Tennengau	9.273	879	1.888	722	754	3.437	1.593
Pongau	66.547	14.824	9.633	2.041	3.455	25.716	10.878
Pinzgau	98.439	21.012	13.984	3.327	5.021	43.894	11.201
Lungau	13.716	1.176	1.938	574	1.091	6.279	2.658
Salzburger Seenland	3.900	132	679	176	270	569	2.074
Umgebung Stadt Sbg.	4.991	1.733	1.650	372	448	317	471
Fuschlseeregion	3.271	1.198	697	115	247	772	242
Wolfgangseeregion	8.178	852	818	244	332	1.219	4.713
Tennengauer Salzachtal	4.199	340	1.115	342	368	750	1.284
Lammertal	5.074	539	773	380	386	2.687	309
Region Tennengebirge	3.133	668	339	266	294	893	673
Salzburger Sportwelt	35.577	7.491	5.229	1.070	1.744	14.199	5.844
Wagrain-Kleinarl	8.379	1.542	970	332	352	4.149	1.034
Salzburger Sonnenterrasse	1.944	320	176	89	71	489	799
Großarlal	5.045	1.943	715	86	231	1.857	213
Gasteinertal	17.009	4.198	2.349	309	930	6.566	2.657
Region Hochkönig	11.364	2.423	1.730	389	641	5.508	673
Bruck-Fusch	4.367	344	789	280	94	947	1.913
Zell am See-Kaprun	19.484	5.494	2.470	296	460	9.066	1.698
Mittersill-Hollersbach-Stuhlfelden	4.249	762	461	307	887	1.525	307
Saalbach-Hinterglemm	16.090	5.536	3.500	515	266	4.497	1.776
Saalfelden-Leogang	7.496	2.602	915	185	535	2.638	621
Salzburger Saalachtal	4.877	379	1.106	147	243	1.691	1.311
Ferienregion Nationalpark Hohe Tauern	56.907	10.540	7.122	1.877	3.496	26.422	7.450
Obertauern	2.707	458	711	219	47	700	572

Hinweis: Informationen zu den Tourismusregionen und -bezirken finden sich im Anhang.

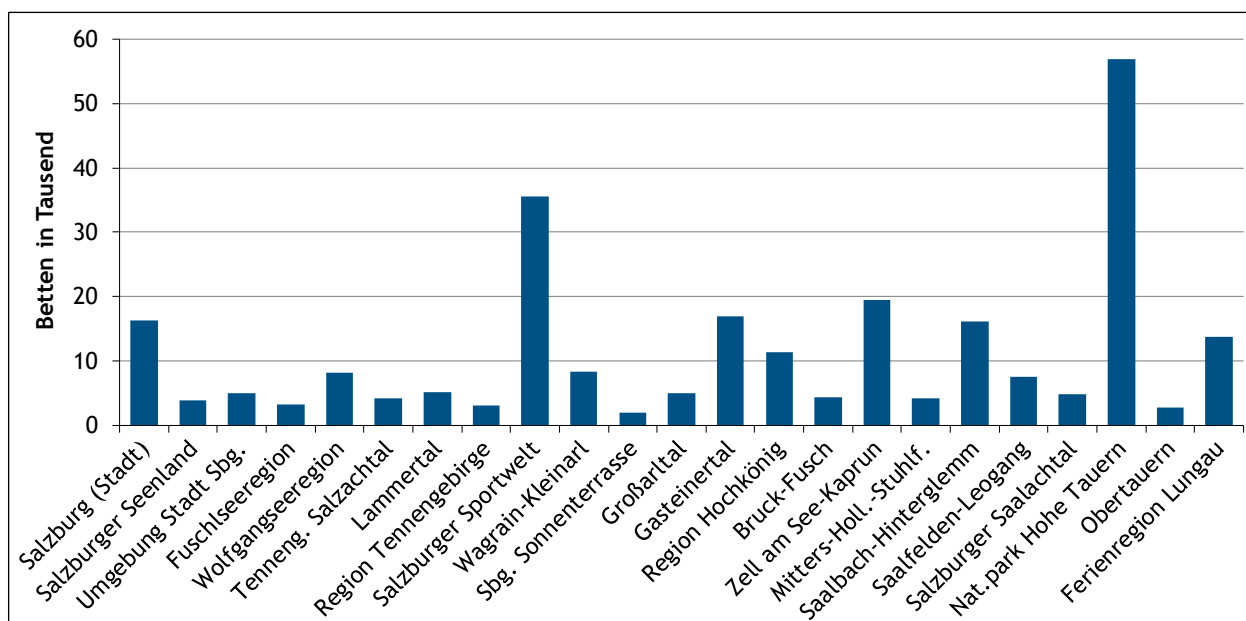

Bettenauslastung nach Unterkunft und Tourismusregion

Sommersaison 2022	gesamt	5/4-Stern Hotels	3-Stern Hotels	2/1-Stern Hotels	Privatzimmer	Ferienwohnungen	sonst. Unterkünfte
Salzburg	34,0	52	39	33	21	24	31
Salzburg (Stadt)	58,0	61	62	52	38	57	25
Flachgau	42,9	54	44	40	34	35	34
Tennengau	33,9	56	37	29	21	27	46
Pongau	34,0	53	36	21	20	24	38
Pinzgau	30,5	49	37	23	19	23	22
Lungau	19,2	27	26	14	11	18	18
Salzburger Seenland	33,5	36	31	38	30	34	37
Umgebung Stadt Sbg.	47,7	62	41	43	41	34	38
Fuschlseeregion	40,3	47	47	27	30	32	15
Wolfgangseeregion	43,3	53	52	49	33	37	34
Tennengauer Salzachtal	38,9	54	42	27	21	29	50
Lammertal	30,0	57	30	31	21	26	23
Region Tennengebirge	36,5	64	45	25	17	28	25
Salzburger Sportwelt	32,9	53	35	24	23	24	31
Wagrain-Kleinarl	35,9	68	29	25	20	24	51
Salzburger Sonnenterrasse	27,1	43	23	19	13	15	35
Großarlal	38,8	58	38	25	12	26	16
Gasteinertal	37,6	51	37	10	17	25	68
Region Hochkönig	31,2	50	43	23	18	22	25
Bruck-Fusch	37,0	69	45	16	12	29	
Zell am See-Kaprun	37,4	55	40	38	27	27	32
Mittersill-Hollersbach-Stuhlfelden	28,2	65	30	11	18	22	10
Saalbach-Hinterglemm	27,7	39	27	22	12	18	21
Saalfelden-Leogang	37,5	55	44	34	21	24	12
Salzburger Saalachtal	37,7	76	47	30	21	31	12
Ferienregion Nationalpark Hohe Tauern	29,2	51	33	20	17	22	31
Obertauern	17,4	30	19	5	2	13	16

Hinweis: Informationen zu den Tourismusregionen und -bezirken finden sich im Anhang. Bei der Berechnung der Auslastung bleiben Campingplätze unberücksichtigt. Die Werte der grau hinterlegten Felder wurden aus Datenschutzgründen ausgeblendet.

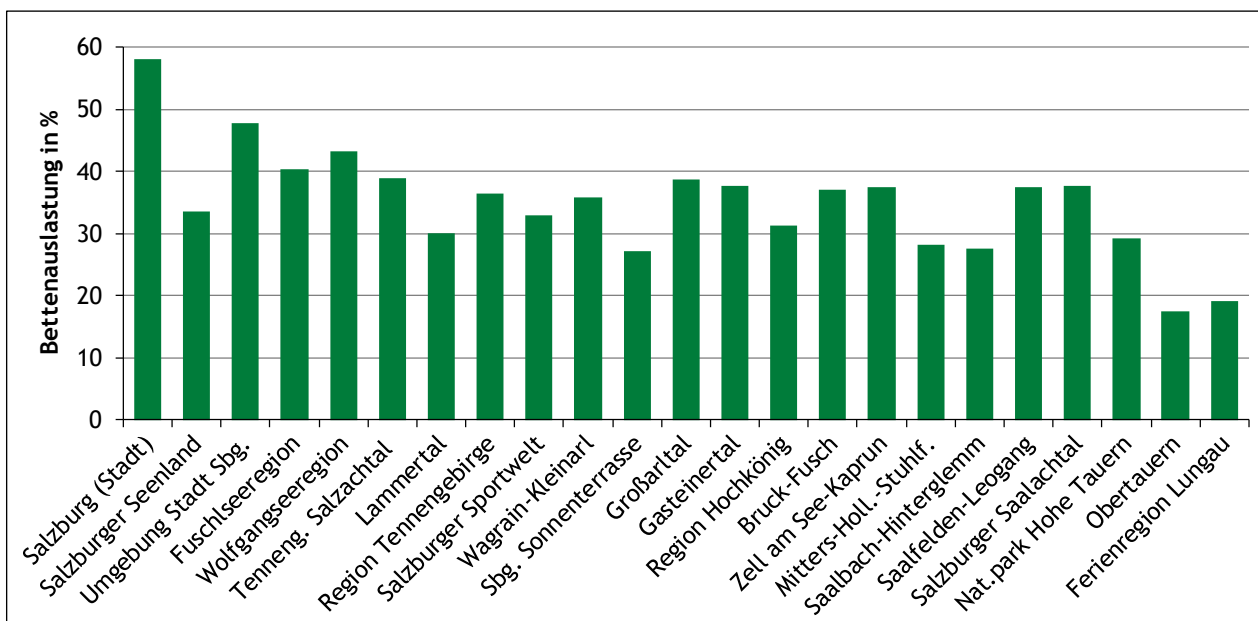

Hotelzimmer nach Unterkunft und Tourismusregion

56

Sommersaison 2022	gesamt	5/4-Stern Sup. Hotels	4-Stern Hotels	3-Stern Hotels	2/1-Stern Hotels
Salzburg	43.650	6.035	17.244	15.797	4.574
Salzburg (Stadt)	6.846	502	3.255	1.760	1.329
Flachgau	4.842	843	1.518	2.034	447
Tennengau	1.659	68	420	836	335
Pongau	11.772	1.843	5.065	4.030	834
Pinzgau	16.943	2.594	6.613	6.338	1.398
Lungau	1.588	185	373	799	231
Salzburger Seenland	502	0	66	352	84
Umgebung Stadt Sbg.	1.901	178	745	811	167
Fuschlseeregion	1.003	390	224	332	57
Wolfgangseeregion	969	145	331	397	96
Tennengauer Salzbachtal	929	0	204	556	169
Lammertal	730	68	216	280	166
Region Tennengebirge	557	166	138	162	91
Salzburger Sportwelt	5.884	790	2.692	2.004	398
Wagrain-Kleinarl	1.064	161	503	319	81
Salzburger Sonnenterrasse	288	0	163	88	37
Großarlal	1.245	308	570	343	24
Gasteinertal	3.217	521	1.462	1.062	172
Region Hochkönig	1.896	0	1.002	755	139
Bruck-Fusch	686	0	162	398	126
Zell am See-Kaprun	3.757	579	1.927	1.113	138
Mittersill-Hollersbach-Stuhlfelden	698	0	351	223	124
Saalbach-Hinterglemm	4.355	961	1.515	1.653	226
Saalfelden-Leogang	1.727	773	494	386	74
Salzburger Saalachtal	717	60	135	461	61
Ferienregion Nationalpark Hohe Tauern	8.453	900	3.528	3.212	813
Obertauern	578	92	112	281	93

Hinweis: Informationen zu den Tourismusregionen und -bezirken finden sich im Anhang.

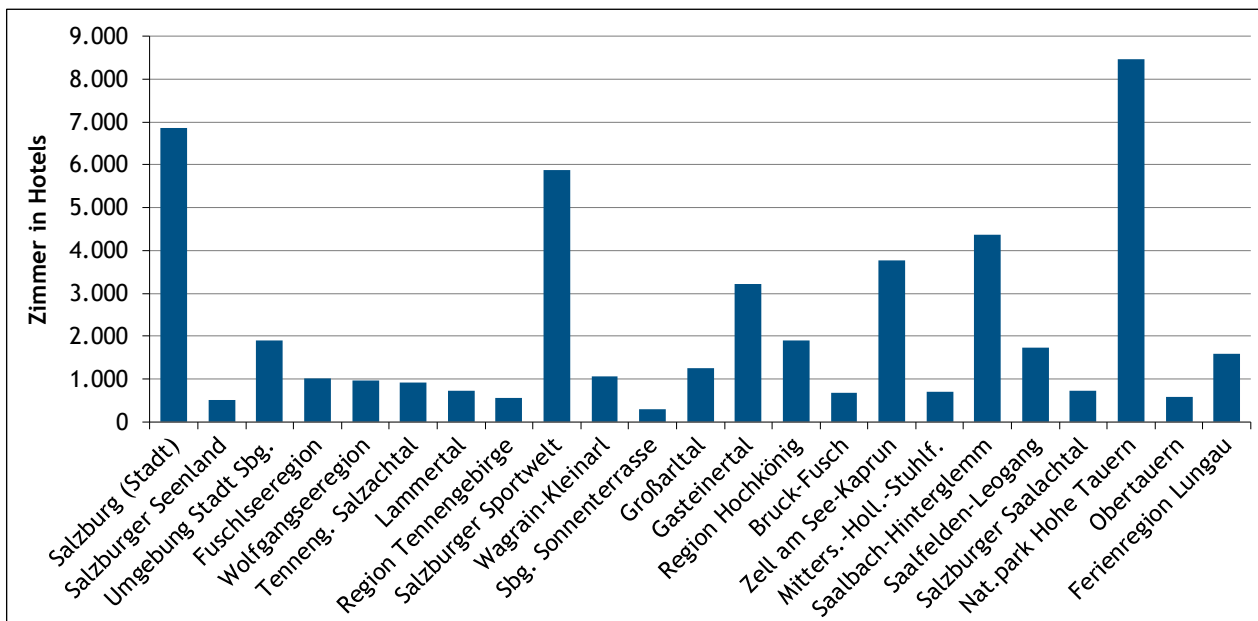

Betriebe und Betten nach Gemeinde in der Sommersaison 2022

Tourismusbezirk bzw. Gemeinde	Betriebe			Betten			Betten je Betrieb	Bettenauslastung	
	gesamt	nach Unterkunft		gesamt	nach Unterkunft				
		0%	50%	100%	0%	50%	100%		
Flachgau	1.007				23.242		23		43
Tennengau	670				9.273		14		34
Pongau	3.176				66.547		21		34
Pinzgau	5.357				98.439		18		31
Lungau	956				13.716		14		19
Salzburg (Stadt)	199				16.376		82		58
Anif	27				849		31		49
Anthering	27				308		11		24
Bergheim	9				442		49		64
Berndorf, Köstendorf	6				42		7		24
Ebenau	13				109		8		17
Elixhausen	5				176		35		25
Elsbethen	9				145		16		30
Eugendorf	36				756		21		49
Faistenau	49				557		11		43
Fuschl am See	59				1.178		20		62
Grödig	26				571		22		55
Großmain	32				470		15		57
Hallwang	22				242		11		24
Henndorf am Wallersee	15				221		15		38
Hintersee	26				326		13		26
Hof bei Salzburg	32				706		22		14
Koppl	34				395		12		37
Lamprechtshausen	9				89		10		24
Mattsee	38				619		16		45
Neumarkt am Wallersee	18				418		23		26
Oberndorf bei Salzburg	6				97		16		32
Obertrum am See	14				486		35		14
Plainfeld, St. Georgen	10				1.761		176		27
St. Gilgen	179				5.857		33		43
Seeham	29				537		19		40
Seekirchen am Wallersee	43				1.272		30		36
Straßwalchen	16				208		13		36
Strobl	152				2.321		15		44
Thalgau	26				203		8		43
Wals-Siezenheim	40				1.881		47		49
Abtenau	132				1.762		13		34
Adnet	17				164		10		32
Annaberg-Lungötz	150				1.704		11		25
Bad Vigaun	21				722		34		68
Golling a.d. Salzach	56				1.200		21		26
Hallein	35				879		25		40

■ gewerbliche Betriebe
 ■ Privatquartiere
 ■ sonstige Unterkünfte

Tourismusbezirk bzw. Gemeinde	Betriebe			Betten			Betten je Be- trieb	Betten- aus- lastung	
	gesamt	nach Unterkunft		gesamt	nach Unterkunft				
		0%	50%	100%	0%	50%	100%		
Krispl	35				270		8		17
Kuchl	34				366		11		36
Oberalm	4				30		8		10
Puch bei Hallein	12				133		11		50
Rußbach am Paß Gschütt	62				666		11		27
St. Koloman	26				293		11		39
St. Martin am Tenneng.	69				942		14		34
Scheffau am Tenneng.	17				142		8		20
Altenmarkt im Pongau	220				4.722		21		29
Bad Gastein	271				8.157		30		32
Bad Hofgastein	367				7.278		20		45
Bischofshofen	38				558		15		27
Dorfgastein	122				1.574		13		33
Eben im Pongau	88				1.514		17		23
Filzmoos	174				2.990		17		40
Flachau	367				8.882		24		29
Forstau	63				1.008		16		23
Goldegg	61				808		13		30
Großarl	236				4.580		19		40
Hüttau	41				464		11		26
Hüttschlag	34				465		14		30
Kleinarl	95				1.944		20		42
Pfarrwerfen	48				476		10		31
Radstadt	190				4.819		25		31
St. Johann im Pongau	171				4.271		25		38
St. Veit im Pongau	57				1.087		19		25
Schwarzach im Pongau	6				49		8		12
Untertauern	70				1.809		26		21
Wagrain	319				6.435		20		34
Werfen	27				579		21		48
Werfenweng	111				2.078		19		36
Bramberg am Wildkogel	207				3.600		17		25
Bruck a.d. Großglstr.	102				3.257		32		32
Dienten am Hochkönig	113				1.599		14		25
Fusch a.d. Großglstr.	57				1.110		19		44
Hollersbach im Pinzgau	107				1.065		10		25
Kaprun	468				8.382		18		36
Krimml	202				3.116		15		24
Lend	40				494		12		27
Leogang	281				4.815		17		43
Lofer	148				2.122		14		32
Maishofen	146				2.449		17		27
Maria Alm am St. Meer	413				6.983		17		34
Mittersill	203				2.655		13		31
Mühlbach am Hkg.	185				2.782		15		29
Neukirchen am Großv.	241				4.686		19		26

gewerbliche Betriebe Privatquartiere sonstige Unterkünfte

Tourismusbezirk bzw. Gemeinde	Betriebe		Betten		Betten je Be- trieb	Betten- aus- lastung
	gesamt	nach Unterkunft	gesamt	nach Unterkunft		
	0%	50%	100%	0%	50%	100%
Niedersill	109		1.000		9	30
Piesendorf	209		2.456		12	28
Rauris	275		4.068		15	26
Saalbach-Hinterglemm	485		16.090		33	28
Saalfelden am St. Meer	211		2.681		13	29
St. Martin bei Lofer	61		1.604		26	44
Stuhlfelden	42		529		13	20
Taxenbach	59		617		10	18
Unken	63		838		13	50
Uttendorf	108		1.505		14	26
Viehhofen	81		1.599		20	29
Wald im Pinzgau	124		4.922		40	16
Weißbach bei Lofer	17		313		18	30
Zell am See	600		11.102		19	39
Göriach	34		281		8	19
Lessach	18		151		8	16
Mariapfarr	194		1.968		10	24
Mauterdorf	178		2.915		16	18
Muhr	28		243		9	14
Ramingstein	28		428		15	16
St. Andrä im Lungau	23		351		15	27
St. Margarethen im Lg.	73		973		13	21
St. Michael im Lungau	150		2.884		19	24
Tamsweg	92		1.207		13	15
Thomatal	12		382		32	7
Tweng	26		898		35	10
Unternberg	20		141		7	9
Weißpriach	33		504		15	15
Zederhaus	47		390		8	17

■ gewerbliche Betriebe
■ Privatquartiere
■ sonstige Unterkünfte

Hinweis: Informationen zu den Tourismusregionen und -bezirken finden sich im Anhang. Aus Gründen des Datenschutzes wurden die Gemeinden Berndorf bei Salzburg und Köstendorf sowie Plainfeld und St. Georgen bei Salzburg zusammengefasst. Auf Campingplätzen wird jeder Stellplatz mit vier Betten bewertet. Bei der Berechnung der Auslastung bleiben Campingplätze unberücksichtigt.

Anhang

A Erläuterungen

Das Tourismusjahr 2021/22

Wintersaison: 1. November 2021 bis 30. April 2022
Sommersaison: 1. Mai bis 31. Oktober 2022
Tourismusjahr: 1. November 2021 bis 31. Oktober 2022

Die Tourismusjahre 2019/20 bis 2021/22, insbesondere der Nächtigungstourismus, wurden durch folgende Covid-19-Maßnahmenpakete beeinflusst:

2019/20:

- ab 10. März 2020: nach und nach zahlreiche Einschränkungen, zB: ärztliches Attest für Einreisende aus verschiedenen Ländern bzw. Grenzsicherungen, Absage von Veranstaltungen, vorzeitiges Ende der Skisaison (ab 16. März), Ausgangsbeschränkungen, Schließung von nicht für die Grundversorgung notwendigen Geschäften; Schließen von Reha-Zentren und Kuranstalten
- ab 14. April 2020 (nach dem Osterwochenende) schrittweises Öffnen der Betriebe
- ab 15. Mai 2020: Wiedereröffnung der Gastronomie mit Schutzvorkehrungen; Öffnung Beherbergungsbetriebe, Fitnessstudios, Freibäder und Thermen am 29. Mai.
- ab 24. Juli 2020: Einreise aus ausgewiesenen Risikogebieten nur mit negativem Testergebnis. Nach stark steigenden Infektionszahlen im August 2020 durch Reise-Rückkehrer: verstärkte Reisewarnungen und Testverpflichtungen. Einige Länder erklären Österreich zum Risikogebiet, was Quarantäne bei der Rückkehr zur Folge hat.
- ab 14. September 2020: steigende Infektionszahlen erfordern Tragepflicht von Masken in Handel und Gastronomie in geschlossenen Räumen. Konsumation von Speisen und Getränken nur im Sitzen an Tischen. Nachfolgend Beschränkung der Gästezahlen auf zehn Personen. Vorverlegung der Sperrstunde auf 22:00 Uhr.
- ab 25. Oktober: Beschränkung privater Zusammenkünfte auf maximal sechs Personen in Innenräumen und zwölf Personen im Freien. Verbot des Trinkens alkoholischer Getränke nach der Sperrstunde im Umkreis von 50 m um Gaststätten.

2020/21:

- 3. bis 16. November 2020: Maßnahmenpaket „Lockdown light“ mit Schließung des Hotel- und Gastgewerbes für touristische Nutzung. Schließung auch von Kultur- und Freizeiteinrichtungen und Verbot von Veranstaltungen.
- 17. November bis 6. Dezember 2020: Lockdown mit Ausgangssperre und dem weitgehenden Verbot von Veranstaltungen und Gastronomie
- 26. Dezember 2020 bis 18. Jänner 2021 bzw. verlängert bis 7. Februar: dritter „harter“ Lockdown
- ab Februar 2021: Verbreitung der „Südafrika-Variante“ und nachfolgend Reisebeschränkungen, Ausreisetests aus Hochinzidenzgebieten etc.
- 1. April - 2. Mai 2021: verschärfter Lockdown in Wien, Niederösterreich und Burgenland
- ab 19. Mai 2021: weitreichende Öffnungen aller Bereiche des öffentlichen Lebens. Touristische Betriebe: Öffnungsmöglichkeit mit Registrierungspflicht und Personenbeschränkungen (zB im Wellnessbereich)
- weitere Lockerungen ab 10. Juni bzw. 1. Juli 2021

2021/22:

- ab 15. November 2021: Ausgangsbeschränkungen für Ungeimpfte
- 22. November bis 12. Dezember 2021: Lockdown, aber kaum Einschränkungen für den Wintersport
- Weihnachten 2021: Einreisebeschränkungen insbesondere für Reisende aus Hochrisikogebieten bez. der Omikron-Variante - ab 25. Dezember mit verpflichtender 10-tägiger Quarantäne.
- Juni 2022: Ende der Maskenpflicht in Supermärkten und öffentlichen Verkehrsmitteln (außer Wien); Abschaffung der (ohnehin ausgesetzten) Impfpflicht Anfang Juli.
- 31. Juli 2022: Ende der Pflicht zur Absonderung; stattdessen zehntägige Verkehrsbeschränkung ab 1. August.

Datenquelle und Datenschutz



Die Tourismusdaten werden von den Berichtsgemeinden an die Bundesanstalt Statistik Österreich (STATISTIK AUSTRIA) gemeldet, wobei für Gästezahlen (Ankünfte und Nchtigungen) monatliche Meldungen vorgesehen sind. Alle im Bericht veröffentlichten Daten stammen von der Bundesanstalt Statistik Österreich. Gästezahlen von weniger als drei Betrieben (einer Unterkunftsart) dürfen aus Datenschutzgründen nicht veröffentlicht werden.

Betriebe und Betten

Die Meldung der Bestandsdaten erfolgt je Saison sowie für das gesamte Tourismusjahr. Für die Zahl der gemeldeten Betriebe, Betten und Zusatzbetten sowie der Hotelzimmer ist maßgeblich, ob der Betrieb zumindest einen Tag während der Winter- bzw. Sommersaison geöffnet war. Für die Jahresmeldung werden jene Betriebe berücksichtigt, die sowohl im Winter als auch im Sommer geöffnet waren. Die Meldung erfolgt im Normalfall im Juni, also nach Ende der Wintersaison und vor der Hauptsaison im Sommer. 2021 wurde die Meldung wegen der unsicheren Lage (Covid-19-Pandemie) erst im August vorgenommen.

Ampelsystem

Zur Darstellung der Vergleichszahlen im Bericht (Änderung in Prozent) werden Ampelfarben verwendet.

-  Eine Veränderung von weniger als -1,0 % wird dabei mit einem roten Pfeil nach unten hervorgehoben
-  Eine Veränderung zwischen -1,0 und 1,0 % wird mit einem gelben Strich dargestellt.
-  Eine Steigerung von 1,0 % und mehr wird mit einem grünen Pfeil nach oben dargestellt.

Unterkünfte

Die Tourismusstatistik unterscheidet folgende Unterkünfte:

Gewerbliche Betriebe:

- Hotels und ähnliche Betriebe 5-Stern
- Hotels und ähnliche Betriebe 4-Stern Superior
- Hotels und ähnliche Betriebe 4-Stern
- Hotels und ähnliche Betriebe 3-Stern
- Hotels und ähnliche Betriebe 2/1 Stern
- Gewerbliche Ferienwohnungen und -häuser

Privatquartiere:

- Privatquartiere (Zimmer) nicht auf Bauernhof
- Privatquartiere (Zimmer) auf Bauernhof
- Private Ferienwohnungen und -häuser nicht auf Bauernhof
- Private Ferienwohnungen und -häuser auf Bauernhof

Sonstige (gewerbliche) Unterkünfte:

- Campingplätze
- Kurheime der Sozialversicherungsträger
- Private und öffentliche Kurheime
- Kinder- und Jugendherbergshäuser
- Jugendherbergen, -gästehäuser
- bewirtschaftete Schutzhütten
- andere Unterkünfte

Die Standard-Dokumentation definiert die Kategorien wie folgt
(Quelle: STATISTIK AUSTRIA Beherbergungsstatistik):

Hotels und ähnliche Betriebe

Dies sind Betriebe, die entgeltlich Gäste beherbergen bzw. verköstigen und dafür eine entsprechende Konzession nach der Gewerbeordnung 1994 idgF besitzen. Bei Appartements bzw. Bungalows, die sich innerhalb eines Beherbergungsbetriebes befinden oder von diesem angemietet sind, zählt der Gesamtkomplex als ein „Hotel und ähnlicher Betrieb“. „Hotels und ähnliche Betriebe“ umfassen Hotels, Gasthöfe, Pensionen und Hotel Garnis.

Gewerbliche Ferienwohnungen, -häuser

Darunter sind Einrichtungen zu verstehen, die keine bzw. nur eingeschränkte Dienstleistungen anbieten. Als solche gelten daher Feriendörfer und Clubs sowie Appartements, Bungalows, Privatwohnungen, Ferienhäuser etc., die vom Unterkunftsgeber mit Gewerbekonzession zur Gänze vermietet werden.

Auch Eigentumsappartements bzw. -bungalows in einem Baukomplex mit einheitlicher gewerblicher Verwaltung, die in der vom Eigentümer nicht beanspruchten Zeit an Gäste vermietet werden, zählen zu dieser Unterkunftsart und gelten als eine Gästeunterkunft. Jede Wohnung (auch eines Appartements- bzw. Bungalowkomplexes), die zur Gänze vom jeweiligen Eigentümer selbst weitervermietet wird und keinen Bestandteil der Wohnung des Privatvermieters darstellt, ist der Gruppe „Ferienwohnungen, -häuser“ zuzuordnen.

Privatquartiere nicht auf Bauernhof

Jede Wohnung (auch eines Appartement- bzw. Bungalowkomplexes), ausgenommen auf Bauernhöfen, gilt dann als „Privatquartier nicht auf Bauernhof“, wenn diese einen Bestandteil der Wohnung des Privatvermieters bildet und vom jeweiligen Eigentümer selbst weitervermietet wird.

Die Zahl der Privatquartiere richtet sich nach der Zahl der Privatvermieter.

Privatquartiere auf Bauernhof

In diese Gruppe fallen alle Unterkünfte, die von einem Landwirt privat und ohne Konzession an Gäste vermietet werden und bestimmte Anforderungen, wie zB. ländliche Umgebung, bäuerliches Milieu, Nutztierhaltung etc. erfüllen und damit Gästen den Kontakt zur bäuerlichen Bevölkerung und das Kennenlernen ihrer beruflichen und gesellschaftlichen Aktivitäten ermöglicht. Gleichgültig, ob Einzelzimmer oder ganze Wohnungen - diese müssen sich

im Gebäudekomplex eines Bauernhofes befinden.

Alle in einem Bauernhof vorhandenen Zimmer und Wohnungen gelten als eine Unterkunft.

Private Ferienwohnungen, -häuser nicht und auf Bauernhof

Als solche gelten Appartements, Bungalows, Privatwohnungen, Ferienhäuser etc., die vom Unterkunftsgeber ohne Gewerbe Konzession zur Gänze vermietet werden. Auch Eigentumsappartements bzw. -bungalows in einem Baukomplex mit einheitlicher, jedoch nicht gewerblicher Verwaltung, die in der vom Eigentümer nicht beanspruchten Zeit an Gäste vermietet werden, zählen zu dieser Unterkunftsart und gelten als eine Gästeunterkunft. Jede Wohnung (auch eines Appartements- bzw. Bungalowkomplexes), auf und nicht auf einem Bauernhof, die zur Gänze vom jeweiligen Eigentümer selbst weitervermietet wird und keinen Bestandteil der Wohnung des Privatvermieters darstellt, ist der Gruppe „Ferienwohnungen, -häuser“ zuzuordnen.

Die Zahl der Unterkünfte richtet sich nach der Zahl der privaten Vermieter.

Campingplätze

Bei Campingplätzen wird in der Tourismusstatistik ein Stellplatz mit vier Betten gleichgesetzt.

Kurheime der Sozialversicherungsträger

62

Darunter sind nur Kurheime der Sozialversicherungsträger zu verstehen, nicht aber Genesungs- und Erholungsheime oder Sonderanstalten.

Private und öffentliche Kurheime

Diese Kategorie beinhaltet alle Kurheime, die nicht einem Sozialversicherungsträger unterstehen, sowie alle Genesungs- und Erholungsheime für Erwachsene, unabhängig davon, ob es sich um Einrichtungen der Sozialversicherungsträger oder privat geführte Betriebe handelt. Darunter fallen auch Betriebe, die ärztliche Betreuung und Heilmittel bereitstellen, jedoch nur für einen begrenzten Aufenthalt gedacht sind, also etwa Sanatorien und Heil- und Pflegeanstalten. Ausgenommen sind Senioren-/pflegeheime, Anstalten für psychiatrische Behandlung u.ä. sowie öffentliche Krankenhäuser.

Kinder- und Jugenderholungsheime

Als solche gelten nur Kinder- und Jugenderholungsheime, die als solche eingerichtet wurden; behelfsmäßige Heime (zB. Schulgebäude in Ferienzeiten etc.) sind den „sonstigen Unterkünften“ zuzuordnen.

Jugendherbergen, Jugendgästehäuser

Dazu zählen nur Jugendherbergen und Jugendgästehäuser, die dem Jugendherbergsring (Jugendherbergsverband und Jugendherbergswerk) angehören. Behelfsmäßige Jugendherbergen gehören zu den „sonstigen Unterkünften“.

Bewirtschaftete Schutzhütten

Darunter sind Schutzhütten vor allem von alpinen Vereinen zu verstehen, jedoch keine Berghotels oder Berggasthöfe.

Andere Unterkünfte

Darunter fallen alle übrigen Gästeunterkünfte, die den vorstehenden Unterkunftsarten nicht zugeordnet werden können, wie zB. behelfsmäßige in Schulen oder anderen Gebäuden vorübergehend eingerichtete Jugendherbergen, Jugendlager, Erholungsheime, Landesschulheime, Almhütten, nicht bewirtschaftete Schutzhütten; provisorisch eingerichtete Massenunterkünfte, Zeltlager zur temporären entgeltlichen Vermietung (Aufschlagen von Zelten ohne den Einrichtungen eines Campingplatzes; zB. im Zuge von Großveranstaltungen) und Studentenheime, sofern diese in den Sommerferien als Hotel geführt werden.

B Tourismusregionen

Berichtsgemeinden

Tourismusdaten werden von allen Berichtsgemeinden gemeldet. Die Auswahl der Regionen wird von der Bundesanstalt Statistik Austria für jedes Tourismusjahr getroffen, wobei eine Nächtigungszahl von 1.000 in einer Berichtsgemeinde nicht unterschritten werden soll. Im Tourismusjahr 2021/22 waren 114 der 119 Salzburger Gemeinden ausgewiesene Berichtsgemeinden, die fünf fehlenden liegen alle im nördlichen Flachgau (Bürmoos, Dorfbeuern, Göming, Nußdorf am Haunsberg und Schleedorf).

Das Gebiet des Ortes Obertauern mit zahlreichen Fremdenverkehrsbetrieben liegt auf der Passhöhe der Radstädter Tauern und umfasst die Gemeindegebiete von Untertauern (Bezirk St. Johann im Pongau) und Tweng (Bezirk Tamsweg). Bei der Betrachtung der Top-Regionen werden diese beiden Gemeinden daher zur Region Obertauern zusammengefasst.

Im Land Salzburg werden die Tourismusagenden häufig von Körperschaften öffentlichen Rechts, den Tourismusverbänden wahrgenommen. Oftmals vertreten sie die örtlichen Belange einer Gemeinde, ein Tourismusverband kann aber auch zwei oder mehrere Gemeinden umfassen. Etwa betreut der Tourismusverband Bruck-Fusch die gleichnamigen Gemeinden an der Großglocknerstraße. Darüber hinaus werben geographisch entsprechend gelegene Gemeinden wie etwa Dorfgastein, Bad Hofgastein und Bad Gastein zusammen für ihre Region - in diesem Fall das Gasteinertal - und gestalten zB. einen gemeinsamen Webaufttritt. Der Lungau wiederum ist ein geographisch abgeschlossenes Gebiet und daher ist es nicht verwunderlich, dass sich alle 15 Lungauer Gemeinden zur Ferienregion Lungau zusammengeschlossen haben. Die größte Tourismusregion ist wiederum die Ferienregion Nationalpark Hohe Tauern, die 16 Tourismusverbände bzw. 20 Gemeinden umfasst - darunter mit Muhr auch eine Lungauer Gemeinde bzw. mit Bad Gastein eine Gemeinde des Gasteinertals.

Das Land Salzburg lässt sich also bezüglich unterschiedlicher Sichtweisen in Tourismusregionen einteilen, wobei eine Gemeinde zu mehreren dieser Regionen zugehörig sein kann. Eine geographische Übersicht über die verschiedenen Zusammenschlüsse von Gemeinden bieten die Kartogramme auf den letzten Berichtsseiten. Mit den Tourismusbezirken wurden darüber hinaus Aggregate gebildet, die im Wesentlichen den politischen Bezirken entsprechen. Wegen der Zuordnung von St. Martin am Tennengebirge bzw. Mühlbach am Hochkönig (politischer Bezirk St. Johann im Pongau) zur Region Lammertal (Tennengau) bzw. Hochkönig (Pinzgau) sind die Tourismusbezirke Tennengau, Pongau und Pinzgau aber nicht völlig ident mit den politischen Bezirken Hallein, St. Johann im Pongau und Zell am See.

In der vorliegenden Veröffentlichung werden Daten für die unterschiedlichen Aggregate von Tourismusgemeinden ausgegeben, wobei den Darstellungen jeweils der aktuelle Stand zugrunde liegt. Auch für einen früheren Vergleichszeitraum werden also Gemeindedaten gemäß der aktuellen Definition aggregiert. Die nachfolgend abgebildete Tabelle zeigt die Zusammenfassung der Salzburger Gemeinden zu Tourismusbezirken, -regionen bzw. -verbänden. Die Kartogramme veranschaulichen die Tourismusregionen bzw. die innerhalb dieser Karte nicht darstellbaren Tourismusverbände.

Tourismusbezirk Salzburg-Stadt

50101	Salzburg (Stadt)
-------	------------------

Tourismusbezirk Flachgau

Salzburger Seenland (Salzburger Teil)

50304	Berndorf bei Salzburg	50326	Oberndorf bei Salzburg
50317	Henndorf am Wallersee	50327	Obertrum am See
50320	Köstendorf	50332	Seeham
50323	Mattsee	50339	Seekirchen am Wallersee
50324	Neumarkt am Wallersee	50335	Straßwalchen

Umgebungsorte der Stadt Salzburg

50302	Anthering	50314	Grödig
50303	Bergheim	50315	Großmain
50308	Elixhausen	50316	Hallwang
50309	Elsbethen	50338	Wals-Siezenheim
50310	Eugendorf		

Fuschlseeregion

50307 Ebenau	50318 Hintersee
50311 Faistenau	50319 Hof bei Salzburg
50312 Fuschl am See	50321 Koppl

Region Wolfgangsee (Salzburger Teil)

50330 St. Gilgen	50336 Strobl
------------------	--------------

ohne Regionszugehörigkeit

50301 Anif	50329 St. Georgen bei Salzburg
50322 Lamprechtshausen	50337 Thalgau
50328 Plainfeld	

keine Berichtsgemeinde

50325 Nußdorf am Haunsberg	keine Berichtsgemeinde seit Nov. 1999
50331 Schleedorf	keine Berichtsgemeinde seit Nov. 1999
50305 Bürmoos	keine Berichtsgemeinde
50306 Dorfbeuern	keine Berichtsgemeinde
50313 Göming	keine Berichtsgemeinde

64

Tourismusbezirk Tennengau

Tennengauer Salzachtal

50202 Adnet	50208 Oberalm
50204 Golling an der Salzach	50209 Puch bei Hallein
50205 Hallein	50211 St. Koloman
50206 Krispl	50212 Scheffau am Tennengebirge
50207 Kuchl	50213 Bad Vigaun

Lammertal

50201 Abtenau	50210 Rußbach am Paß Gschütt
50203 Annaberg-Lungötz	50419 St. Martin am Tennengebirge

Tourismusbezirk Pongau

Region Tennengebirge

50416 Pfarrwerfen	50425 Werfenweng
50424 Werfen	

Salzburger Sportwelt

50401 Altenmarkt-Zauchensee	50414 Kleinarl
50406 Eben im Pongau	50417 Radstadt
50407 Filzmoos	50418 St. Johann im Pongau
50408 Flachau	50423 Wagrain

Wagrain-Kleinarl Tourismus

50414 Kleinarl	50423 Wagrain
----------------	---------------

Salzburger Sonnenterrasse

50410 Goldegg	50421 Schwarzach im Pongau
50420 St. Veit im Pongau	

Tourismusverband St Veit-Schwarzach

50420 St. Veit im Pongau	50421 Schwarzach im Pongau
--------------------------	----------------------------

Tourismusverband Großarlal

50411 Großarl	50413 Hüttschlag
---------------	------------------

Gasteinertal

50402 Bad Hofgastein	50405 Dorfgastein
50403 Bad Gastein	

ohne Regionszugehörigkeit innerhalb des Tourismusbezirks

50404 Bischofshofen	50412 Hüttau
50409 Forstau	50422 Untertauern

Tourismusbezirk Pinzgau

Region Hochkönig

50603	Dienten am Hochkönig	50415	Mühlbach am Hochkönig
50612	Maria Alm am Steinernen Meer		

Tourismusverband Bruck-Fusch

50602	Bruck an der Großglocknerstraße	50604	Fusch an der Großglocknerstraße
-------	---------------------------------	-------	---------------------------------

Zell am See-Kaprun

50606	Kaprun	50628	Zell am See
-------	--------	-------	-------------

Tourismusverband Mittersill-Hollersbach-Stuhlfelden

50605	Hollersbach im Pinzgau	50621	Stuhlfelden
50613	Mittersill		

Saalbach-Hinterglemm

50618	Saalbach-Hinterglemm		
-------	----------------------	--	--

Saalfelden-Leogang

50609	Leogang	50619	Saalfelden am Steinernen Meer
-------	---------	-------	-------------------------------

Salzburger Saalachtal

50610	Lofer	50623	Unken
50620	St. Martin bei Lofer	50627	Weißbach bei Lofer

ohne Regionszugehörigkeit

50611	Maishofen	50625	Viehhofen
-------	-----------	-------	-----------

65

Tourismusbezirk Lungau

Ferienregion Lungau

50501	Göriach	50509	St. Michael im Lungau
50502	Lessach	50510	Tamsweg
50503	Mariapfarr	50511	Thomatal
50504	Mauterdorf	50512	Tweng
50505	Muhr	50513	Unternberg
50506	Ramingstein	50514	Weißpriach
50507	St. Andrä im Lungau	50515	Zederhaus
50508	St. Margarethen im Lungau		

Tourismusbezirksübergreifende Regionen

Ferienregion Nationalpark Hohe Tauern

50403	Bad Gastein*	50608	Lend
50411	Großarl	50613	Mittersill*
50413	Hüttschlag*	50614	Neukirchen am Großvenediger*
50505	Muhr*	50615	Niedersill
50601	Bramberg am Wildkogel*	50616	Piesendorf
50602	Bruck an der Großglocknerstraße	50617	Rauris*
50604	Fusch an der Großglocknerstraße*	50621	Stuhlfelden*
50605	Hollersbach im Pinzgau*	50622	Taxenbach
50606	Kaprun*	50624	Uttendorf*
50607	Krimml*	50626	Wald im Pinzgau*



Die mit * gekennzeichneten Gemeinden haben Anteil an der Fläche des Schutzgebiets des Nationalparks (Außen- bzw. Kernzone).

Tourismusverband Obertauern

50422	Untertauern	50512	Tweng
-------	-------------	-------	-------

Tourismusregionen

Legende:

-  keine Berichtsgemeinde
-  keiner Region zugehörig
-  Ferienregion Nationalpark Hohe Tauern

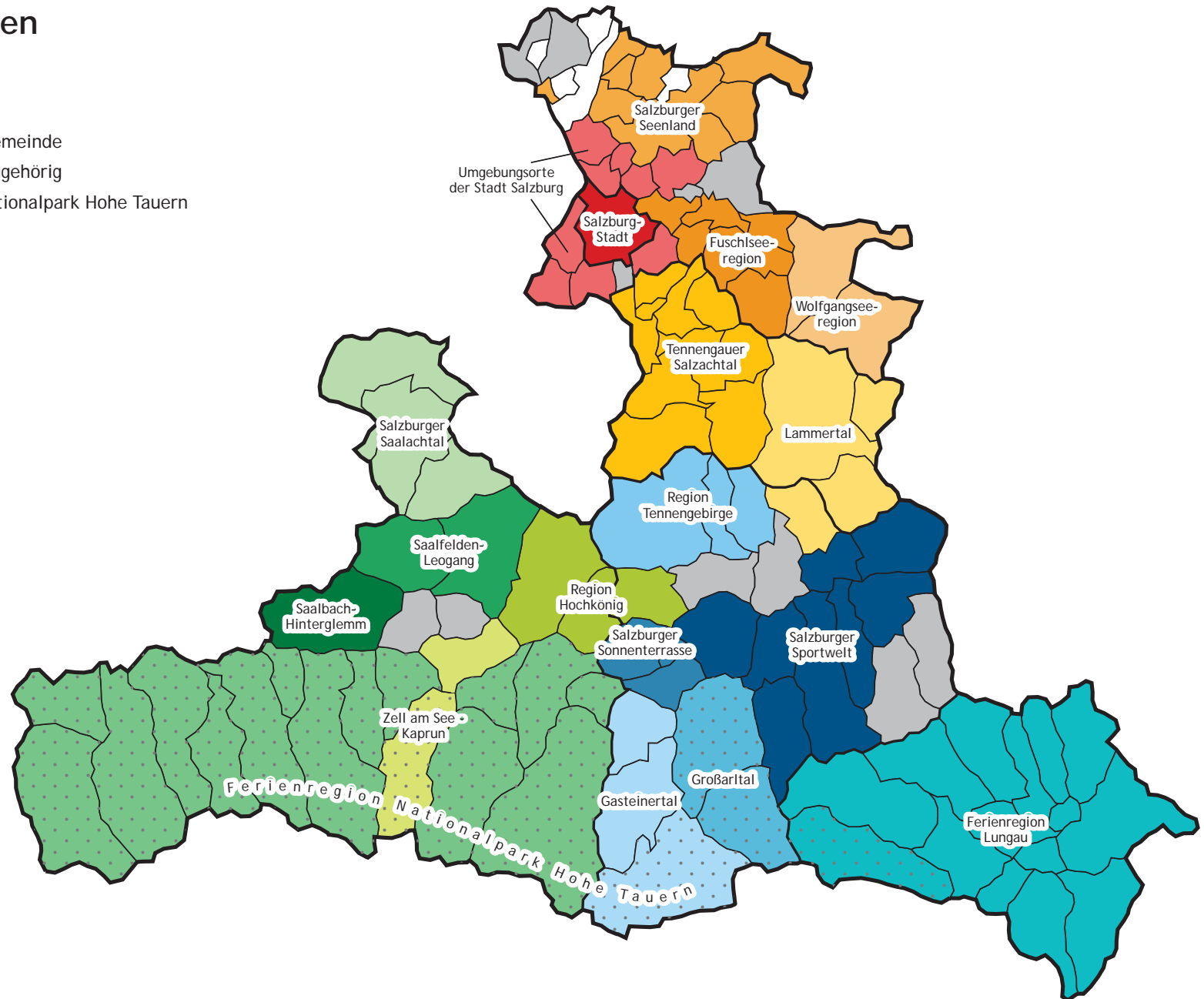

Gemeindeübergreifende Tourismusverbände

Legende:

- keine Berichtsgemeinde
- Einzelgemeinde

